ARS OCCULTA

İÇİNDEKİLER

Sunuş **1**

Kadim Temeller **2**

1. Şamanizm ve Ekstaz Teknikleri 2
2. Hermetizm ve İskenderiye'nin Mirası 28
3. Gnostisizm: Maddenin Hapishanesinden İrfana 54

Kutsal Diller **87**

4. Kabala: İlahi Harflerin ve Sayıların Anatomisi 87
5. İslam Ezoterizmi: Bâtınîlik, Tasavvuf ve İşrak 124
6. Nümeroloji ve Kutsal Geometri: Sayıların ve Biçimlerin Dili 156

Kozmos ve Madde **184**

7. Astroloji: Yıldızların Siyasi Tarihi 184
8. Laboratuvar Simyası 213
9. Spajirik Şifacılık 236
10. Doğu'nun İç Simyası: Neidan, Tantra, Kundalını 255

Ritüel ve Güç **277**

11. Yüksek Maji ve Grimoire Geleneği 277
12. Goetia ve Demonoloji 297
13. Gül-Haç ve Rosikrüsyenizm 315
14. Masonluk ve Martinizm 331

Modern Uyanışlar **351**

15. Spiritüalizm ve Teosofi 351
16. Neo-Paganizm ve Wicca 370
17. Sol El Yolu 388
18. Kaos Majisi 406
19. Ariosofi ve Politik Okültizm 423

Yaşayan Pratikler ve Coğrafyalar **440**

20. Kehanet Sistemleri: Zamanın Haritaları 440
21. Afro-Diyasporik Gelenekler: Vodou, Santería, Hoodoo 456
22. Türkiye'nin Havas Ekolojisi 472

Sentez **488**

23. Akıl ve Gizem: Kapanış Denemesi 488

Sonsöz **502**

Kaynakça **503**

Sözlükçe **514**

SUNUŞ

Elinizdeki kitap, Batı ve Doğu okült geleneklerinin eleştirel bir tarihini sunma girişimidir. Okült sözcüğü Latince occultus'tan gelir: örtülü, gizlenmiş. Bu ansiklopedi, örtünün ardında ne olduğunu vaat etmez; örtünün kendisinin tarihini yazar, kim, ne zaman, hangi metinle, hangi iddiayla örttü ve örtü çağdan çağa nasıl el değiştirdi. Şamanın davulundan simyacının fırınına, Kabalacının harflerinden müneccimin yıldız haritasına uzanan bu alan, insanlığın bilgiyle kurduğu en eski ve en tartışmalı ilişkilerden birinin arşividir; bu kitap o arşivin kataloğu olmayı amaçlar.

Bu kitap tarih yazar, uygulama öğretmez. Ritüeller, formüller ve teknikler tasvir edilir - tarihsel belge olarak, dönemin zihniyetine açılan pencere olarak; talimat olarak değil. Her kaynak doğrulanmıştır. Doğrudan aktarımlar bölüm başına en çok üç kısa alıntıyla sınırlı tutulmuş, her biri kaynak metinden tek tek sınanmıştır. Yaşayan geleneklere saygı esastır. Bu ciltte anlatılan yolların bir bölümü - tasavvuf, alevilik, şamanik pratikler, doğu iç simyası - bugün de inananları ve taşıyıcıları olan canlı dünyalardır. Kitap onları tarihsel fenomen olarak kaydeder, öz tanımlarına saygı duyar; inanç içeriği hakkında hakemlik etmez. Karşılaştırma disiplinli tutulmuştur. Gelenekler arasındaki benzerlikler gösterilir, ama benzerlik kimlik sayılmaz; her yol kendi bağlamında, kendi diliyle anlatılır.

Ansiklopedinin bütünü yedi kısımda, tek ciltte toplandı. Kısım I - Kadim Temeller, alanın en eski katmanlarını açar: şamanizm ve ekstaz teknikleri, İskenderiye'nin Hermetik mirası ve gnostik dünya tasavvuru. Kısım II - Kutsal Diller, harfin ve sayının kutsandığı üç büyük geleneği izler: Kabala, İslam ezoterizmi ve nümeroloji ile kutsal geometri. Kısım III - Kozmos ve Madde, göğün ve maddenin bilgisine ayrılmıştır: astrolojinin siyasi tarihi, laboratuvar simyası, spajirik şifacılık ve Doğu'nun iç simyası. Kısım IV - Ritüel ve Güç, tören büyüsünün büyük hattını izler: yüksek maji ve grimoire geleneği, Goetia ile demonoloji, Gül-Haç ve masonluk. Kısım V - Modern Uyanışlar, ondokuzuncu ve yirminci yüzyılın dalgalarını toplar: spiritüalizm ve Teosofi, neo-paganizm, sol el yolu, kaos majisi ve Ariosofi dosyası. Kısım VI - Yaşayan Pratikler ve Coğrafyalar, bugüne bakar: kehanet sistemleri, Atlantik diyasporasının dinleri ve Türkiye'nin havas ekolojisi. Kısım VII - Sentez, tek dosyadır: akıl ile gizemin ortak tarihine ayrılmış kapanış denemesi.

Bölüm sonlarındaki Temel Kaynaklar başlıkları, o alanın kaynakçasını yalnızca listelemez - değerlendirir: hangi kitap ne için güvenilirdir, hangisi tartışmalıdır, hangisi ihtiyatla okunmalıdır. Kitabın sonunda iki başvuru aygıtı yer alır: anılan eserlerin toplu kaynakçası ile altı yüz elliyi aşkın maddelik sözlükçe. Metin boyunca yabancı terimler ilk geçtikleri yerde açıklanır; ayrıntı sözlükçededir.

Bu araştırma, yapay zekâ destekli bir ön çalışma üzerinde yürütülen kapsamlı bir yeniden yazım, kaynak doğrulama, bölüm bölüm genişletme ve editoryal denetim sürecinin ürünüdür. Her bölüm bu süreçte belirgin biçimde büyütüldü; epigraflar kaynağında sınandı, doğrulanamayan hiçbir künye taşınmadı ve metin, kaynağı sınanmış bilgiyle yeniden kuruldu.

Okült geleneklerin tarihi, bir bakıma, insanın görünenle yetinmeme tarihidir. Bu kitap o yetinmeyişi ne över ne yargılar; anlamaya çalışır. Örtünün ardını merak edenlere değil, örtünün kendisini merak edenlere yazılmıştır ve iki merakın çoğu zaman aynı kapıdan geçtiğini bilerek.

Kadim Temeller

1. Şamanizm ve Ekstaz Teknikleri

> *Gerçek bilgelik yalnızca insan konutlarından uzakta, büyük yalnızlıkların içinde bulunur ve ona ancak acı çekerek ulaşılır. Yoksunluk ve ıstırap, insan zihnini başkalarına kapalı kalan şeylere açan yegâne güçtür.*
>
> - Karibu Eskimosu şaman Igjugarjuk'tan aktaran Knud Rasmussen, *Across Arctic America* (1927)

Nehir Kıyısında Bir Gece: Tanımın Sınırları

1660'ların başında, Baykal Gölü'nün doğusundaki Dauria bozkırında, bir Kazak keşif kolu Moğol topraklarına yapılacak sefere hazırlanıyordu. Birliğin komutanı vali Paşkov'un oğlu, sefere çıkmadan önce sonucu öğrenmek istedi ve bölge halkından bir şamanı çağırttı. O gece kampın kıyısında bir koç getirildi; adam hayvanın çevresinde döndü, sıçradı, bağırdı, kendini yerden yere attı ve ruhların ağzından konuşmaya başladı: sefer büyük bir zaferle, bol ganimetle dönecekti. Bu sahneyi aktaran tanık, birliğe zincirlenmiş hâlde sürüklenen sürgün bir papazdı - Eski İnanan başrahip Avvakum. Kendi anlatısına göre o gece bütün gücüyle seferin felaketine dua etti; birlik gerçekten kırıldı ve komutanın oğlu canını zor kurtardı.

Sahnenin tarihsel çerçevesi de anlatının kendisi kadar serttir. Paşkov, Dauria'ya yeni toprakları çarlığa bağlamak için gönderilmiş, acımasızlığı kayıtlara geçmiş bir sınır valisiydi; sürüklediği sürgünü kendi eliyle kırbaçlattığı, Avvakum'un anlatısında kayıtlıdır. Kazak keşif kolları o yıllarda kürk, yol ve boyun eğdirme peşindeydi ve yerli halklar için şamanın kehaneti, çoğu kez bir istila hakkında sorulmuş bir soruydu. Nehir kıyısındaki ayin, bu yüzden yalnız bir din sahnesi değil, bir işgal gecesinin istihbarat toplantısıdır - ve kaydı tutan, işgalin başka bir kurbanıdır.

Avvakum bu olayı, 1670'lerde zindanında kaleme aldığı ve Rus edebiyatının ilk özyaşamöyküsü sayılan *Hayatım*'da anlattı. Ronald Hutton'ın *Shamans: Siberian Spirituality and the Western Imagination*'da (2001) gösterdiği gibi bu metin, "şaman" sözcüğünün Batı yazısındaki ilk kayıtlarından biridir - ve ilk bakışın rengini de belirlemiştir: sözcük dünya dillerine bir hayranın değil, bir düşmanın kaleminden girdi: Avvakum için karşısındaki adam bir din uzmanı değil, cinlerle iş tutan bir büyücüydü. Sonraki iki yüzyıl boyunca şamanlar hakkında yazanların çoğu misyonerler, sömürge memurları ve sürgünler olacaktı; yani anlatmak için değil, ortadan kaldırmak için gelenler. Şamanizm üzerine bilinenlerin kaynak tarihi, ezoterik tarihyazımının en çıplak sorununu örnekler: bu geleneklerin arşivini çoğu kez onları susturmak isteyenler tutmuştur.

Tanığın kendi akıbeti, kaynağın nasıl okunacağını da öğretir. Avvakum o satırları Pustozersk'te, kutup çemberine yakın bir toprak zindanda yazdı ve 1682'de, inancından dönmediği için yakılarak idam edildi.[1] Anlatısı mucizelerle doludur; kendi duasının bir orduyu kırdığına bütün kalbiyle inanır. Nehir kıyısındaki gece bu yüzden tek taraflı bir gözlem değil, iki ritüel uzmanının uzaktan düellosudur: biri koçun çevresinde dönerek ruhlarla, öteki zincirlerinin içinde dua ederek Tanrı'yla pazarlık etmektedir. Kayıt, karşı tarafın elindedir; ama kaydın kendisi de bir inanç belgesidir.

Peki o gece nehir kıyısında sıçrayıp bağıran adam neydi? Rahip değildi; bir tapınağı, yazılı bir öğretisi, kurumsal bir hiyerarşisi yoktu. Hekim değildi; ama topluluk hastasını ona getiriyordu. Kâhin değildi yalnızca; ölülerin ruhlarına öteki dünyaya kadar eşlik ettiğine de inanılıyordu. Mircea Eliade, alanın kurucu sentezi sayılan *Le Chamanisme et les techniques archaïques de l'extase*'da (1951) bu figürü tek bir ayırt edici yetiyle tanımladı: şaman, bilincini istemli ve denetimli biçimde değiştirerek ruhlar âlemine geçebilen kişidir. Eliade'nin ünlü formülüyle şamanizm bir din değil, "vecd teknikleri"nin arkaik bütünüdür. Tanrılar ve ruhlar hakkındaki inançlar halktan halka değişir; değişmeyen şey tekniktir - davulun ritmi, bilincin eşiği aşması, yolculuk ve dönüş.

Tanımın gücü kadar tehlikesi de vardır. "Şamanizm" adında tek bir din hiçbir zaman var olmadı; Sibirya'nın iki komşu vadisinde bile ritüeller, ruh adları ve dünya tasavvurları birbirini tutmaz. Sözcüğü tek bir Tunguz dilinden alıp Amazon şifacısına, Kore medyumuna ve Paleolitik mağara ressamına aynı anda giydirmek, Alice Kehoe gibi eleştirmenlerin sert biçimde itiraz ettiği bir genelleme oldu: onlara göre "şamanizm", yerli halkların çeşitliliğini tek bir egzotik kalıba döken bir Batı kurgusudur. Sözcük yine de vazgeçilmezdir; ama bir dinin adı olarak değil, bir teknikler ailesinin kullanışlı - ve yüklü - kısaltması olarak iş görür.

Şamanizm, "insanlığın ilk dini" değildir - o iddiayı kanıtlayacak belge yoktur ve olamaz. Önemi daha mütevazı ve daha sağlam bir yerdedir: burada görülen teknikler - denetimli vecd, ruh yolculuğu, görünmez dünyayla pazarlık, hastalığın ruhsal okunması - başka kılıklarda da yaşayan bir ailenin üyeleridir. Yahudi mistisizminin göksel taht-arabası görüsüne yükselen erken kolu Merkabah'ın mistiğinde, tanrısal varlıkları ritüelle çağırma sanatının uzmanı teurjistin ruh çağırmasında, sufinin ilahi adları ölçüyle tekrarlayarak - zikirle - eriştiği hâlde bu ailenin yankıları duyulur. Şamanizm bu yankıların atası olmayabilir; ama en yalın, en az kurumsallaşmış örneğidir ve karşılaştırma için ölçek sunar.

Şamanizm araştırmalarının tarihi ise başlı başına bir ders kitabıdır: Batı'nın "öteki"nin dinini nasıl kurduğunun kaydı. Aynı kayıtta bir yöntem dersi de saklıdır - her belgede yalnız söylenen değil, söyleyenin kimliği ve niyeti de okunur. Düşman papazlar, alaycı bilginler, romantik hayranlar ve sürgün etnograflar, aynı davulun çevresinde nöbet değiştirir; anlatılan hep aynı adamdır, değişen hep bakan gözdür.

Bir kayıt sorunu daha, görüntünün kendisindedir. Witsen Sibirya'ya gitmiş ama bir şaman ayini izlememişti; devasa derlemesi, muhabirlerinden ve seyyahlardan topladığı ikinci el malzemeyle örülüydü. Gravürü çizen el de tarif üzerinden çalıştı ve tarifin boşluklarını, Avrupa'nın hazır şeytan ikonografisiyle doldurdu: pençeli ayaklar oradan geldi. Sonraki iki yüzyılın kitapları bu resmi kopyalaya kopyalaya çoğalttı; Sibirya'yı hiç görmemiş okur kuşakları, şamanı bu uydurma pençelerle tanıdı. İmgenin tarihi, metnin tarihinden daha inatçıdır - yanlış çizim, yanlış cümleden uzun yaşar.

---

[1] Avvakum Petrov (1620/21-1682), Nikon reformlarına direnen Eski İnananların önderiydi; *Hayatım* (Jitie) 1672-75 arasında Pustozersk'teki toprak zindanda yazıldı ve yazarı 14 Nisan 1682'de orada yakıldı.

Kelimenin Yolculuğu: Tunguzcadan Dünya Diline

Sözcüğün kaynağı, Sibirya'nın Tunguz dillerinden Evenkicedir: *šamān*, kabaca "bilen, coşkuyla hareket eden kişi" alanında gezinen bir anlam taşır. Kökeni üzerine yüz yılı aşkın bir tartışma vardır: kimi dilciler onu Evenkicenin kendi "bilmek" köküne bağlar; kimi ise sözcüğün Budist keşişleri adlandıran Sanskritçe *śramaṇa*'dan, Orta Asya ticaret yolları üzerinden alınmış bir ödünçleme olduğunu savunmuştur. Hutton'ın da özetlediği bu tartışma hiçbir zaman kesin sonuca bağlanmadı; ama iki ihtimal de öğreticidir. Sözcük ister yerli olsun ister ödünç, daha doğduğu coğrafyada bile kültürler arası bir sınır bölgesinin ürünüydü.

Türkçenin bu yolculuktaki yeri, ayrıca ders vericidir. Bozkırın kendi sözcüğü kam iken, bugünkü Türkçe konuşma dilinde yaygın olan biçim, Batı dillerinde dolaşıma girmiş hâlin geri dönüşü olan "şaman"dır: kelime, Sibirya'dan Amsterdam ve Paris üzerinden geçip İstanbul'a Batı kapısından girmiştir. Öz ile ithalin bu tersliği, kavramın üç asırlık serüveninin dildeki minyatürüdür - kavramlar da kervanlarla gezer ve döndüklerinde üzerlerinde yabancı gümrüklerin damgaları olur.

Sözcüğün Batı'ya taşınışının ara durakları da kayıtlıdır. Avvakum'un elyazması yüzyıllarca basılmadan kaldı; Avrupa okuruna "şaman"ı ulaştıran ilk basılı kanallardan biri, Moskova'nın 1690'larda Pekin'e gönderdiği elçilik oldu. Heyetin başındaki Hollandalı tüccar Ysbrant Ides ile kâtibi Adam Brand, dönüş yolculuklarının anlatılarında Tunguz davulcularını bu adla tarif ettiler ve Brand'ın 1698'de basılan seyahatnamesi sözcüğün Avrupa dillerindeki en erken kayıtları arasına girdi. Sözcük daha ilk adımında, diplomasi ile ticaretin bagajında yolculuk ediyordu.

Avrupa matbaasındaki ilk "şaman" imgesi: Witsen'in 1692 gravürü davulcuyu pençeli bir şeytan rahibine çevirir; resmin kendisi, anlatılan yanlış anlamanın belgesidir.

Rusya'nın on altıncı yüzyıl sonundan itibaren Sibirya'ya yayılması, sözcüğü önce Rusçaya, oradan Avrupa dillerine taşıdı. Basılı Avrupa'nın şamanla ilk görsel karşılaşması 1692 tarihlidir: Amsterdamlı coğrafyacı Nicolaes Witsen'in *Noord en Oost Tartarye*'sindeki ünlü gravürde, geyik boynuzlu başlığı ve davuluyla bir Tunguz şamanı resmedilir - altındaki yazı ise "Şeytanın Rahibi"dir. Avvakum'un kişisel düşmanlığı, böylece Avrupa'nın kolektif etiketine

dönüştü. On sekizinci yüzyılın akademik keşif gezileri bu şeytanlaştırmayı alayla değiştirdi ama küçümsemeyi korudu: Çarlık hizmetindeki Alman doğa bilginleri şamanları çoğunlukla el çabukluğuyla halkı kandıran hokkabazlar olarak rapor ettiler. Aydınlanma'nın bu alaycı bakışı öyle yaygındı ki, Hutton'ın aktardığına göre Çariçe II. Katerina 1786'da şamanı sahnede gülünçleştiren bir komedi - *Şaman Sibiryalı* - bile kaleme almıştı. Şaman, Avrupa zihninde önce iblisin hizmetkârı, sonra sahtekârın prototipi oldu; anlaşılmaya değer bir din uzmanı olması için bir yüzyıl daha gerekecekti.

Alaycı bakışın arşivdeki sesi, bu seferlerin en üretken kalemlerinden Johann Georg Gmelin'dir. On yıl süren Sibirya yolculuğunun anlatısında (*Reise durch Sibirien*, 1751-52) Gmelin, izlediği ayinleri soğukkanlı bir düzenbazlık teşhisiyle rapor eder ve şamanları utandırmayı bilginin görevi sayar. Aynı sayfalar, istemeden, paha biçilmez ayrıntılarla doludur: alay etmek için de olsa bakan göz, kaydetmiş olur. Şamanizm literatürünün tuhaf yasası budur; düşman tanıklar, çoğu kez hayran tanıklardan daha çok şey bırakır.

O yüzyıl, Romantizmin "doğal insan" merakıyla saha biliminin doğuşunun kesiştiği on dokuzuncu yüzyıldır. Türkolojinin kurucularından Wilhelm Radloff, Altay dağlarında kam törenlerini adım adım kaydetti; onun aktardığı at kurbanı ayini, bugün bile literatürün en çok başvurulan tasvirlerinden biridir. Yüzyıl dönümünde ise ölçek değişti: Tunguzlar arasında yıllarca yaşayan Rus etnograf Sergei Shirokogoroff, şamanı yalıtılmış bir tuhaflık olarak değil, topluluğun ruhsal ekonomisi içinde belirli bir işlevi yüklenen uzman olarak tanımladı. Şamanı anlamanın yolu artık onu seyretmekten değil, içinde yaşadığı dünyanın mantığını öğrenmekten geçiyordu.

Radloff'un kendisi, o kesişmenin ete kemiğe bürünmüş hâlidir. Berlin'de dilbilim okuyup genç yaşında Rusya hizmetine giren bu Alman, Barnaul'da öğretmenlik yaparken yazlarını Altay obalarında geçirdi; *Aus Sibirien* (1884), bir bilim adamının gezi defteriyle veri arşivini aynı ciltte birleştirir. Türkolojinin kurucu ismi sayılması boşuna değildir: lehçeleri karşılaştırdı, destanları derledi, Orhon yazıtlarının çözümünde pay sahibi oldu. Kamlık kayıtları, bu dev külliyatın yalnızca bir odasıdır - ama sonraki bütün literatürün dönüp dolaşıp uğradığı odadır.

Bu birikimi dünya ölçeğinde bir senteze dönüştüren eser, Eliade'nin 1951 tarihli çalışması oldu. Eliade, Sibirya malzemesini Kuzey ve Güney Amerika'dan, Endonezya'dan, Okyanusya'dan ve Orta Asya'dan gelen kayıtlarla yan yana koydu ve hepsinde aynı çekirdeği gördü: vecd tekniği, gök ve yeraltı yolculuğu, dünya ekseni simgeciliği. Kitabın etkisi olağanüstüydü; "şaman" bir Sibirya yerelciliği olmaktan çıkıp din tarihinin evrensel kategorilerinden biri hâline geldi.

Ne var ki bu yükselişin bedeli, sözcüğün kesinliğinden ödendi. Yirminci yüzyılın ikinci yarısında kavram öyle genişledi ki Amazon bitki şifacısından Kore medyumuna, mağara ressamından sahnedeki rock yıldızına kadar herkes birilerince "şaman" ilan edildi. Sözcük bugün vazgeçilmezdir - başka hiçbir terim bu teknikler ailesini tek kelimede toplamaz - üstelik her kullanımında üç asırlık yükünü taşır: şeytanlaştırmanın, alayın, romantik yüceltmenin ve akademik genellemenin katmanları hâlâ üzerindedir.

Enflasyonun ölçüsü, sözcüğün uğradığı alanların dökümünde görülür. Arkeologlar tarihöncesi figürlere, sanat tarihçileri ressamlara, müzik yazarları sahne adamlarına aynı etiketi uzattı; Jim Morrison'ın çevresinde örülen "elektrikli şaman" söylencesi, kavramın popüler kültürdeki kariyerinin yalnızca en gürültülü örneğidir. Akademide de benzer bir gevşeme yaşandı: vecdle uzaktan yakından ilgili her uzmana şaman denmesi, sonunda sözcüğün ayırt etme gücünü tartışmaya açtı; etiket o günden beri, üzerindeki yük görünür tutulmadan kullanılamıyor.

Ekstazın Anatomisi: Davul, Yolculuk ve Ruhlar

Vecdin Yunancadaki karşılığı *ekstasis* - "kendi yerinin dışında durmak" - Batı dillerine ecstasy olarak geçmiştir; Arapça *vecd* ise bulmak ile coşmayı aynı kökte birleştirir: kendinden geçen, aynı hamlede bir şey bulan kişidir.

Modern araştırma dili daha soğuk bir şemsiye kullanır - değiştirilmiş bilinç hâlleri - ve altına rüyadan derin dalgınlığa uzanan geniş bir aile yerleştirir. Erika Bourguignon'un dünya kültürlerini tarayan derlemesi, örneklemindeki dört yüz seksen sekiz toplumun yüzde doksana yakınında bu hâllerin kurumsallaşmış bir biçimini bulmuştu.[2] Vecd, insanlığın istisnası değil kuralıdır; şamanizmi ayırt eden hâlin kendisi değil, hâle verilen biçimdir - denetim, görev ve dönüş.

Davulun bu biçimlendirmedeki payı ayrı bir tartışmadır. Tekdüze ritmin beyni kendi frekansına sürüklediği fikri, Andrew Neher'in 1962'de yayımladığı laboratuvar deneylerine dayanır; etnomüzikolog Gilbert Rouget ise *La musique et la transe*'ta (1980) açıklamayı ters yüz eder: hiçbir müzik dinleyeni kendiliğinden vecde sokmaz, aynı ritim düğünde oyun, ayinde yolculuk doğurur - kapıyı açan sesin fiziği değil, sesin içine yerleştirildiği beklenti ve terbiyedir.[3] Gerilim çözülmüş değildir; terazi yine de Rouget'den yana ağır basar, çünkü aynı davul sahibinin elinde binek, müzenin vitrininde eşya, festival sahnesinde folklor olur. Teknik, bağlamıyla birlikte tekniktir.

Bir şaman ayininde ne olur? Klasik Sibirya çerçevesinde sahne çoğu kez akşam kurulur. Topluluk çadırda ya da yurtta toplanır; ateş yakılır; şaman, derisi gevşemiş davulunu ateşin üzerinde ısıtarak akort eder. Sonra yardımcı ruhlarını adlarıyla çağıran şarkılar başlar - her ruhun kendi ezgisi, kendi sesi vardır ve usta bir şaman onlarcasını taklit ederek seslendirir. Davulun tekdüze, giderek yoğunlaşan ritmi altında şamanın bilinci eşiği aşar: gözlemcilerin trans, geleneğin ise yolculuk dediği hâl budur. Eliade'nin ısrarla vurguladığı nokta, bu hâlin bir nöbet değil bir teknik olduğudur; şaman kendinden geçmez, kendini gönderir.

Yolculuğun mürettebatı, yardımcı ruhlardır. Çoğu hayvan biçimlidir - kurt, ayı, kartal, kaz, geyik - ve her birinin kendi ezgisi, kendi ses taklidi vardır; şamanın repertuvarı, aynı zamanda kadrosunun dökümüdür. Ruhlar iki yoldan edinilir: ya ölen bir şamandan miras kalır ya da inisiyasyon krizinde kendiliklerinden gelip adayı "seçerler". Ustalık, onları yalnız çağırabilmek değil, işi bitince gönderebilmektir; Tunguzlar arasında yıllarca yaşayıp bir dönem şaman çıraklığı da yapan Shirokogoroff'un *Psychomental Complex of the Tungus*'ta (1935) formülleştirdiği gibi, şamanı medyumdan ayıran şey ruhların onu değil, onun ruhları yönetmesidir. Kadro büyüdükçe itibar büyür; ama sorumluluk da: beslenmeyen, unutulan ruh, sahibinin başına dert olur.

Seansın kendisi de incelikli bir sahne sanatıdır ve bunu söylemek onu sahtelikle suçlamak değildir. Bogoras'ın Çukçi kayıtları, karanlık çadırda ruh seslerinin köşelerden, tavandan, yerin altından geldiğini; şamanın sesini atmayı, hayvan çığlıklarını ve ruhların ayrı ayrı konuşmalarını ustalıkla yönettiğini tasvir eder. Topluluk bu ustalığı bilir ve aldatılmış saymaz kendini: sesin nereden geldiği değil, kimin geldiği önemlidir. Perde arkasını arayan Batılı gözlemci ile temsilin içinde yaşayan izleyici, aynı gecede iki ayrı olaya tanıklık eder - biri gösteri seyreder, öteki ziyaret kabul eder.

Seans tek kişilik bir gösteri de değildir; katılımın kendine göre bir düzeni vardır. Kayıtlar, izleyicilerin nakaratlara katıldığını, şamana ünlemlerle güç verdiğini, kritik anlarda ona soru yönelttiğini aktarır; kimi geleneklerde şamanın yanında, onun ruh dilinden söylediklerini topluluğa çeviren bir yardımcı durur. Vecd hâlindeki adamın ağzından dökülenler, bu çevirmen ve tanıklar halkası olmadan topluluk için karanlık kalırdı. Ekstaz kişiseldir; anlamı ise ortaklaşa üretilir - seansı bir tören yapan da tam budur.

Shirokogoroff'un çerçevesi bu sahneyi topluluk ölçeğine bağlar. Ona göre şaman, adına *psıkomental kompleks* dediği ortak ruhsal dokunun düzenleyicisidir: korkular, küskün ölüler, açıklanamayan dertler onun seansında ad

---

[2] Erika Bourguignon (ed.), *Religion, Altered States of Consciousness, and Social Change* (Ohio State University Press, 1973). Derlemenin örneklemi dört yüz seksen sekiz toplumdur; kurumsallaşmış değiştirilmiş bilinç hâli oranı yüzde doksana yakındır.

[3] Andrew Neher, "A Physiological Explanation of Unusual Behavior in Ceremonies Involving Drums", *Human Biology* 34 (1962); Gilbert Rouget, *La musique et la transe* (Gallimard, 1980; İng. çev. *Music and Trance*, 1985).

bulur, yönetilir ve yatıştırılır. Ruh kadrosu da bu ekonominin parçasıdır - ruhlar beslenir, paylarını alır, saçıyla ve tütsüyle ağırlanır; ihmal edilen ruh, sahibine musallat olur. Şamanın gücü bu bakışta kişisel bir yetenek olmaktan çıkar, topluluğun kendi gerilimlerini emanet ettiği bir kuruma dönüşür.

Yolculuğun haritası kozmolojiye aittir; aracı ise davuldur. Altay ve komşu Türk halklarının geleneğinde davul, şamanın bineğidir: kimi ayin metinlerinde ona düpedüz "at" denir, tokmak ise kamçıdır. Abdülkadir İnan'ın Türkçe literatürün hâlâ temel başvurusu olan *Tarihte ve Bugün Şamanizm*'de (1954) derlediği terminoloji, bu dünyanın hiç de yabancı olmadığını gösterir: şamanın Türk halklarındaki adı *kam*'dır; insanı canlı kılan ruh gücü ise Eski Türkçenin en yüklü sözcüklerinden biriyle, *kut*'la karşılanır. Kut çalınabilir, kaçabilir, ürkütülebilir - ve şamanın en eski işlerinden biri, kaçan kutu bulup sahibine geri getirmektir.

Kut'un kaçabilirliği, gündelik korkulara kadar iner. İnan'ın derlediği halk inançlarında ani korku - ürkme - kutu yerinden oynatabilir; çocuğun uykuda ağlaması, iştahsızlığı, sararması çoğu kez "kutu ürkmüş" diye okunur ve sağaltım, kaçanı yerine çağırma işlemidir. Can gücünün böylesine somut, taşınır ve düşürülebilir bir şey sayılması, şamanik hekimliğin mantığını da gündelik dile bağlar: ruh bir soyutlama değil, cebden düşebilen bir kıymettir.

Kaçan kutu bulup geri getirmek: şamanik hastalık kuramının özeti de budur. Klasik çerçevede hastalığın iki büyük açıklaması vardır: ya hastanın ruhu - korkudan, büyüden, ölülerin çekiminden - bedeni terk etmiştir, ya da bedene yabancı bir şey girmiştir. İlk durumda şaman ruhun peşine düşer; vecd hâlinde yeraltına ya da göğe yolculuk eder, ruhu alıkoyan güçlerle pazarlık eder, gerekirse savaşır ve ruhu getirip hastanın bedenine üfler. İkinci durumda işlem tersine döner: giren şey bulunur, emilir, çekilir, çıkarılır. Aynı yolculuk yetisi şamana bir üçüncü görev daha yükler: ölünün ruhu yolunu şaşırıp dirilerin arasında oyalandığında, onu öteki dünyadaki yerine kadar götürmek. Eliade bu işlev için Yunan kökenli bir terimi ödünç alır - *psikopomp*, ruh kılavuzu - ve şamanı öteki geleneklerin din adamlarından ayıran çizgiyi tam buraya çeker: şaman ölülere dua eden değil, ölülerle birlikte yürüyendir.

Psikopomp görevinin ağırlığı, ölümün etrafındaki âdetlerde görülür. Yolunu şaşıran ölü, çoğu gelenekte yalnızca zavallı değil tehlikelidir: özlemle ya da öfkeyle dirilerin arasında oyalanan ruh, hastalığın ve uğursuzluğun kaynağı sayılır. Şaman bu yüzden cenazenin de uzmanıdır; ölüyü ikna eder, yolu gösterir, gerekirse dönüş kapılarını arkasından bağlar. Görevin riski de buradadır - ölüler ülkesine sık giden yolcunun bir gün dönmeyeceği korkusu, şaman anlatılarının değişmez gölgesidir. Ölülerle yürüyen adam, topluluğun sigortası da tedirginliği de odur; ikisi arasında gidip gelen bir emanetçidir.

Vecdin iki kipi vardır. Kimi geleneklerde şamanın ruhu bedenden çıkıp gider; kimilerinde ise ruhlar çağrılıp şamanın bedenine indirilir ve onun ağzından konuşur. Çoğu topluluk iki kipi bir arada, aynı ayinin farklı evrelerinde kullanır. Eliade yalnızca ilkini, yolculuğu "gerçek şamanizm" saymış ve ruh indirmeyi ikincil görmüştü; bu daraltma uzun bir tartışma doğurdu. Ortak payda şudur: her iki kipte de şaman edilgen bir kap değildir. Gelenek onu "ruhların efendisi" olarak tanımlar - ruhlara yakalanan hasta ile ruhları çağırıp gönderebilen şaman arasındaki bütün fark, bu denetimdedir.

Son olarak, ekstazın yalnız kişisel bir hâl olmadığını görmek gerekir. Seans bir topluluk olayıdır: izleyiciler şarkılara katılır, sorular sorar, şamanın ruhlarla pazarlığına tanıklık eder. Igjugarjuk, Rasmussen'e köyünün âdetini şöyle anlatmıştı: şaman bilgi aramak için yalnızlığa çekildiğinde, geride kalanlar durmaksızın şarkı söylemek zorundaydı. Yalnızlığın acısı şamanındır; ama onu anlamlı kılan çember, topluluğundur. Ve o yalnızlığa giden yol hiçbir zaman gönüllü bir meslek seçimi değildir: gelenek, şamanlığın istenmediğini, başa geldiğini söyler - çoğu kez de bir hastalık suretinde.

Çağrı ve Hastalık: Şaman Olunmaz, Seçilir

Batılı gözlemcileri en çok şaşırtan şeylerden biri, Sibirya'da kimsenin şaman olmak istememesiydi. Bu bir meslek değil, bir yazgıydı; ve gelenek onu neredeyse her yerde aynı dille anlatır: şamanlığı insan seçmez, şamanlık insanı seçer. Seçimin en yaygın iki kanalı vardır. Birincisi soydur: ölen bir şamanın ruhları başıboş kalmaz, ailenin genç bir üyesine yönelir. İkincisi doğrudan ruhların müdahalesidir: hiçbir şaman soyundan gelmeyen bir genç, ruhlarca "yakalanır". Kendi isteğiyle bu yola girenler de kaydedilmiştir; ama Eliade'nin derlediği malzemede bu üçüncü yol enderdir ve itibarsızdır - gönüllü şaman, çağrılmış şamandan daha güçsüz sayılır.

"Yaralı şifacı" deyimi, sonradan kamlığın sınırlarını da aştı: yirminci yüzyıl psikoterapisi, hastasını kendi yarasından tanıyan hekim imgesini kendi arketip sözlüğüne aldı ve deyim, kliniğin diline yerleşti. Kaynağındaki denklem ise pazarlıksızdır: iyileştirme yetkisi, iyileşmiş olmanın diplomasıdır - ve diploma, istenerek değil, hastalanarak alınır. Modern meslek bu diplomayı metafora çevirdi; kam ise onu ömrüyle öder.

Çağrının dili ise hastalıktır. Aday - çoğu kez ergenlik çağında - anlaşılmaz bir rahatsızlığa yakalanır: yemeden kesilir, uykusu bozulur, günlerce ortadan kaybolur, baygınlıklar geçirir, rüyalarında ölülerle ve tuhaf varlıklarla konuşur. Topluluk bu tabloyu tanır ve adını koyar: bu sıradan bir dert değil, ruhların davetidir. Davetin pazarlık payı yoktur; gelenek, direnenin deliliğe ya da ölüme sürükleneceğini söyler. İyileşmenin tek yolu, hastalığın istediği şeyi yapmak, yani şamanlığı kabul etmektir. Bu döngünün içinde şamanık kariyerin en özgün denklemi yatar: hastalık burada bir engel değil, bir eğitimdir; aday, kendi rahatsızlığını yenerek başkalarını iyileştirme yetkisini kazanır. Sonraki literatürün "yaralı şifacı" diye adlandıracağı figürün ilk ve en katıksız örneği budur.

Direnmenin de bir edebiyatı vardır ve neredeyse hep aynı biter. Sibirya anlatıları, çağrıyı yıllarca geri çeviren adayların hikâyeleriyle doludur: davulu eline almamak için evlenen, göçen, din değiştiren adaylar anlatılır - ve hastalık her seferinde geri döner, her dönüşünde ağırlaşır. Gelenek bu inadı ayıplamaz; tersine, direnmiş şamanın daha güçlü olduğuna dair bir kanaat da kayıtlıdır, çünkü ruhların onda ısrarı, seçimin ciddiyetini gösterir. Kabul, teslimiyetten çok bir ateşkestir: aday, hastalığıyla pazarlığı kazanamayacağını anlayınca masaya oturur.

Bu eğitimin doruğu, inisiyasyon vizyonlarıdır - ve şamanizm araştırmalarının en sarsıcı sayfaları buradadır. Eliade'nin *Le Chamanisme*'in hastalıklar ve inisiyasyon rüyalarına ayırdığı faslında derlediği Sibirya anlatıları, kültürden kültüre şaşırtıcı bir tutarlılıkla aynı sahneyi kurar: adayın ruhu öteki dünyaya götürülür ve orada bedeni parçalanır. Etler kemiklerden sıyrılır, kemikler tek tek sökülüp sayılır, kaynatılır, temizlenir; sonra her şey yeniden bir araya getirilir ve aday yeni bir bedenle - artık ruhların tanıdığı, aralarına kabul ettiği bir bedenle - geri gönderilir. Kimi Yakut anlatılarında ancak kemiklerinde "fazladan bir kemik" bulunan aday şaman olabilir; kimi versiyonlarda sökülen etler hastalık ruhlarına dağıtılır ki şaman ileride o hastalıkları tedavi etme hakkını kazansın. İmgenin mantığı açıktır: ruhlar dünyasında iş görecek kişi, sıradan bedeniyle giremeyeceği o dünyada bir kez ölmüş olmalıdır. Parçalanma bir işkence değil, bir yeniden dökümdür.

Vizyon, tek başına diploma da değildir. Parçalanıp yeniden dökülen aday, dönüşte bir ustanın eline verilir: ezgiler, ruh adları, yasaklar, davul adabı yıllar süren bir çıraklıkla aktarılır ve eğitimin sonunda topluluk önünde bir ilk kamlama, bir tür tanıklı sınav yapılır. Ruhların seçtiğini insanların onaylaması gerekir; iki mühürden biri eksikse aday, gelenek gözünde ya deli ya şarlatandır. Şamanlık bu yüzden ne salt bir yetenek ne salt bir eğitimdir - göğün daveti ile köyün kabulünün kesişme noktasıdır.

Bu anlatıların kayda geçmiş en ayrıntılılarından biri, Eliade'nin Rus etnograf A. A. Popov'un derlemesinden aktardığı Avam Samoyedi vakasıdır. Popov'un 1936'da yayımladığı kayda göre çiçek hastalığına yakalanan aday üç gün baygın yatar; ölü sanılır, az kalsın gömülür. O üç günde ise başka yerdedir: bir denizin ortasına götürülür ve

orada, suyun içinden yükselen bir adada, tepesi göğe değen genç bir kayınla karşılaşır - Yer Sahibi'nin ağacıdır bu. Ağacın sahibi ona bir dal uzatır ve o daldan kendine bir davul yapmasını buyurur: alet, daha zanaat öğrenilmeden, görünün içinde teslim edilmiştir. Sonra yol yerin altına iner.

Yerin altında onu çıplak bir demirci karşılar: körüğünün başındadır ve önünde, anlatının ölçüsüyle, yarım dünya büyüklüğünde bir kazan kaynamaktadır. Demirci adayı maşasıyla yakalar, başını keser, bedenini parçalarına ayırır ve o kazanda üç yıl kaynatır. Vakti gelince üç örsten birinde - demircinin, en iyi şamanların burada dövüldüğünü söylediği örstür bu - ona yeni bir baş döver; gözlerini çıkarıp yenileriyle değiştirir - artık başka türlü görecektir; kulaklarını deler - bitkilerin dilini duyabilsin diye. Uyandığında adam hastalıktan değil, çıraklıktan çıkmıştır: demirci onu parçalarken aynı zamanda öğretmiştir.

Görü, hastalığın bir eğitim olduğu denklemini doğrular ve genişletir: üç yıllık kaynama, çıraklığın süresidir; organ değişimi, duyuların yeniden ayarlanmasıdır - şamanın gözü ve kulağı, sıradan duyuların işleyemediğini işleyecek biçimde yeniden dökülür. Demirci figürü ise ileriye bir işaret bırakır: Sibirya halkları dolaşılırken ortaya çıkacak olan şaman-demirci akrabalığı, burada inisiyasyonun ta kendisine yazılıdır. Ruhlar dünyasında insan, ancak metal gibi işlenerek yeni biçimini alır.

Bu tablo, on dokuzuncu yüzyıl sonu ile yirminci yüzyıl başının bilim çevrelerinde öngörülebilir bir teşhisi doğurdu: şaman, ruh hastasıydı. Kuzey halklarında gözlenen bayılma ve taklit nöbetleri "arktik histeri" başlığı altında toplanmış, şamanizm de bu sinirsel zeminin kurumsallaşmış hâli sayılmıştı. Eliade'nin 1951'deki cevabı, alanın yönünü değiştirdi. Hastalığa benzeyen dönem yalnızca çağrıdır, yani kapıdır; şamanlık, o kapıdan geçtikten sonra başlayan uzun meslektir. Hasta, nöbetine istemeden yakalanan kişidir; şaman, aynı hâle artık istediği zaman girip çıkabilendir. Kriz gerçektir; ama şaman, krizin içinde kalan değil, ondan çıkmayı öğrenmiş olandır. Üstelik bu çıkış topluluk tarafından acımasızca sınanır: transa istediği anda girip çıkamayan, ezgileri ezberleyemeyen, hastası iyileşmeyen aday şaman sayılmaz. Kendiliğinden gelen nöbet hastalıktır; istenince girilen vecd meslektir. Adayın vizyonlarında gezdiği coğrafya ise başlı başına bir haritadır: parçalanan beden bir yerde parçalanır - katları, nehirleri ve bekçileri olan bir evrende.

Teşhisin kendi arşivi de vardır ve okunmaya değer. Maria Czaplicka'nın Oxford'da hazırladığı *Aboriginal Siberia* (1914), dönemin bütün histeri literatürünü derleyen el kitabıydı; kuzeyin uzun gecesi, soğuğu ve yalıtılmışlığı sinir sistemine yazılıyor, şamanizm de bu iklim patolojisinin kültürel çatısı sayılıyordu. Yerel diller bu hâllere kendi adlarını çoktan koymuştu;[4] ama etiketleri koyanlar, hâlleri yaşayanlara pek soru sormamıştı. Sonraki saha kuşağının en kalıcı düzeltmesi tam bu noktadadır: nöbet ile ayin arasındaki farkı dışarıdan bakan değil, ancak töreni bilen ayırt edebilir.

Üç Dünya ve Dünya Ekseni

Şamanik yolculuğun evreni, çarpıcı bir yalınlıkta örgütlenmiştir: yukarı dünya, orta dünya, aşağı dünya. İnsanlar ortada yaşar; ışıklı gök varlıkları yukarıda, ölüler ve yeraltı güçleri aşağıdadır. Bu üç katlı mimari Sibirya'dan Amerikalara kadar sayısız çeşitlemeyle ortaya çıkar; ama hiçbir yerde katlar birbirinden kopuk değildir. Evreni şamanik yapan şey katların varlığı değil, aralarında bir geçidin bulunması ve bu geçidi kullanmayı bilen birinin olmasıdır.

Altay ve çevresindeki Türk halklarının kozmolojisi, bu mimarinin en ayrıntılı kayıtlarından birini sunar. İnan'ın derlediği malzemede gök tek bir tavan değil, katlı bir yapıdır: aktarımlara göre kimi topluluklar yedi, kimileri

[4] Yakut çevresinde *menerik*, Kutup İnuitlerinde *pibloktoq*: ikisi de sömürge dönemi tıp yazınında "arktik histeri" başlığı altında toplanan yerel hâl adlarıdır; terimlerin kendisi de o yazının damgasını taşır.

dokuz, kimileri daha fazla kat sayar. Yukarının efendisi ışıklı Ülgen, aşağının efendisi ise ölüler ülkesinin hükümdarı Erlik'tir; kam, ayinin türüne göre bu iki kutuptan birine yönelir. Göğe çıkış katman katmandır - kam her katta durur, o katın varlıklarıyla konuşur, izin ister, engelleri aşar. Yolculuk bir sıçrayış değil, bir tırmanıştır; ve tırmanılan şeyin kendisi, şamanik simgeciliğin merkezinde durur.

Orta dünyanın kendi nüfusu da kalabalıktır ve kamın gündelik mesaisi çoğu kez katlar arasında değil, bu orta katın içinde geçer. Her dağın, geçidin, gölün ve pınarın bir sahibi vardır - Altay ağızlarının *eezi* dediği, Anadolu folklorunun *iye* diye tanıdığı sahip ruhlar. Avcı onların izniyle avlanır, yolcu geçitte onlara saçı bırakır; küstürülen sahip, kısmeti keser. Kamın işlerinin önemli bir bölümü bu yerel diplomasidir: kimin gücendiğini bulmak, gönlünü alacak bedeli belirlemek. Gök ile yeraltı, haritanın uçlarıdır; hayat, ortada ve komşularla geçer.

Kamın kat kat tırmandığı o şey, dünyanın eksenidir. Eliade'nin *axis mundi* adını verdiği bu imge, gelenekten geleneğe üç ana biçim alır: evrenin ortasında yükselen dünya ağacı, gök kubbeyi taşıyan direk ve katları birleştiren kozmik dağ. İmgenin gücü, soyut kalmamasında yatar: her çadırın orta direği ve tepesindeki duman deliği, o kozmik eksenin evcil bir kopyasıdır. Kam göğe çıkacağı ayinde kimi geleneklerde gerçekten de basamaklar açılmış bir kayın direğine tırmanır; her basamak bir gök katıdır. Evren ile ev, harita ile ritüel arasındaki bu ölçek oyunu, mikrokozmos ile makrokozmosun birbirini yansıttığı o eski fikrin en somut hâlidir.

Eksenin en görkemli edebi anıtlarından biri de bu coğrafyadandır. Saha'nın sözlü kahramanlık destanı geleneği olonkho'nun merkezinde duran Aal Luuk Mas - "ulu kutlu ağaç" - kökleriyle yeraltına, gövdesiyle orta dünyaya, dallarıyla göğe uzanır ve üç âlemi tek gövdede birleştirir. Destanın kahramanları onun dibinde güç toplar; ağacın sahibesi, toprağın ruhu, oradan konuşur. Kamın ayin direği ile destanın kozmik ağacı, aynı haritanın biri ritüeldeki, öteki şiirdeki nüshasıdır - ve harita, sözlü gelenekte de dizgededir.

Eksenin göksel ucu da adlandırılmıştır. Türk halk astronomisi Kutup Yıldızı'na Demirkazık der: gök çadırının bağlandığı, bütün yıldız sürüsünün etrafında döndüğü kazık. Kimi aktarımlarda atlar bu kazığa bağlanır, kimilerinde gök kapısı tam oradadır - kamın tırmanışının nişangâhı, herkesin her gece görebildiği bir yıldızdır. Kozmolojinin bu kadar ele avuca gelir olması, onun gücünün sırrıdır: harita gökyüzüne çizilidir ve okuması yazı bilmeyi gerektirmez.

Harita yalnız yukarıyı göstermez. Ülgen'e çıkışın aynası, Erlik'e iniştir ve gelenek ikisini aynı terazide tutmaz. İnan'ın Altay malzemesinde yeraltına dönük törenler gece yapılır, "kara" nitelemesiyle anılır ve gökyüzü ayinlerinden ayrı bir protokol izler; iniş, çıkıştan daha korkulu sayılır, çünkü ölüler ülkesinin efendisiyle pazarlık, gök katlarındaki selamlaşmalara benzemez. Aynı malzeme kamların da bu eksende ikiye ayrıldığını kaydeder: yalnız aydınlık güçlerle çalışan ak kamlar ile Erlik'in dünyasına inebilen kara kamlar. Kimi büyük kamlar iki yöne de yetkindir, ama çoğu tek yönün uzmanıdır. Kozmoloji, burada bir meslek haritasına dönüşür: nereye gidebildiğin, kim olduğunu belirler.

Aynı iş bölümü Saha'da kendi terimleriyle kayıtlıdır: aydınlık gök ruhlarına - Saha'nın *ayıı* dediği iyicil varlıklara - dönük törenleri yürüten ak yol ile yeraltının kötücül ruhlarına, *abaasılara* inebilen kara yol, iki ayrı uzmanlık sayılır. Ak yolun ayinleri kımız sunuları ve bereket duasıyla bayram havasındadır; kara yol, hastalığın ve ölümün masasında çalışır. Renk simgeciliği burada ahlak değil, güzergâh bildirir - kimin hangi kapıya gidebildiğinin haritasıdır.

İnişin korkusu, pazarlığın niteliğinden gelir. İnan'ın derlediği aktarımlarda Erlik'in dünyasıyla ilişki bir alışveriş dilinde kurulur: hastalık çoğu kez aşağının aldığı bir paydır ve kamın işi, o payın bedelini - kurbanı, saçıyı, sözü - belirleyip yerine ulaştırmaktır. Gök katlarında selamlaşan kam, aşağıda hesap konuşur. Bu iki dilli diplomasi, ak ile

karanın iş bölümünü de açıklar: herkes her masaya oturamaz. Ölülerin efendisiyle pazarlık, ayrı bir mizaç, ayrı bir koruma ve ayrı bir itibar ister; kara kamın çevresindeki ürpertili saygı, mesleğin en ağır masasında oturmasındandır.

Haritanın taşınabilir nüshası ise davulun kendisidir. Kasnağı kutsal sayılan bir ağaçtan alınan davulun derisi, birçok Sibirya ve Altay geleneğinde resimlerle bezelidir; İnan'ın aktardığı örneklerde deri çoğu kez bir çizgiyle ikiye bölünür - üst yarıda göğün varlıkları, ışıklar ve kuşlar, alt yarıda yeraltının hayvanları ve ruhları yer alır. Kam, evrenin haritasını kucağında taşır; ritim tutarken aynı zamanda güzergâhını okur. Davul "at"tır; zarın resimleri de eyerin üzerindeki haritadır. Bu üç katlı evren, katları aşan eksen ve elde taşınan kozmogram, başka kılıklarda da yaşar: taht-arabası görüsüne yükselen Merkabah mistiğinin aştığı yedi saray da, Hermetik ruhun tırmandığı gezegen küreleri de aynı sorunun - aşağıdakinin yukarıya nasıl çıkacağı sorusunun - başka cevaplarıdır. Yankı, köken demek değildir.

İskandinav kuzeyinin Sámi davulları, aynı fikri Avrupa ucundan konuşur: zar, çoğu kez ortadaki bir güneş ya da eşkenar işaret etrafında bölgelere ayrılır; tanrılar, geyik sürüleri, çadırlar ve ölüler ülkesi kendi hanelerine yerleştirilir. Üzerinde gezdirilen küçük bir gösterge parçasının hangi haneye düştüğüne bakılarak kehanet okunurdu - davul, binek olduğu kadar pusuladır. Misyonerlerin bu davulları yüzlerle toplayıp yaktığı kayıtlıdır; bugün müzelerde kalan az sayıda zar, yok edilmiş bir kütüphanenin sayfaları gibi incelenir.

Ritüelin Maddi Kültürü: Davul, Giysi ve Bir Gecenin Tasviri

Şamanın eşyası süs değil, teçhizattır. Giysi, başlık, davul ve tokmak, o kozmolojinin giyilebilir ve çalınabilir hâlidir; her parça, görünmez dünyayla kurulan ilişkinin bir maddesini taşır. Eliade bu noktayı *Le Chamanisme*'in kostüme ayırdığı faslında, anahtar terimlerinden biriyle söyler - hierofani, kutsalın kendini görünür kılışı demektir: "Şaman giysisi başlı başına bir hierofani ve dinsel bir kozmografyadır: yalnızca kutsal bir mevcudiyeti değil, kozmik simgeleri ve ruhsal güzergâhları da açığa vurur" (s. 128). Giysiyi okumayı bilen göz, onda şamanın bütün sistemini okur.

Klasik Sibirya kaftanı bu okumanın ders kitabıdır. Deri giysinin üzerine dikilmiş demir levhalar ve çubuklar, birçok gelenekte iskeleti temsil eder. İnisiyasyon vizyonunda sökülüp sayılan kemikler, artık giysinin üzerinde taşınır; şaman kendi parçalanışını zırh gibi kuşanır. Omuzlardan ve kollardan sarkan püsküller kimi aktarımlarda yılanlardır, kimilerinde kuş tüyleriyle birlikte uçuşun donanımıdır. Başlıklar da aynı dili konuşur: kartal tüylü taçlar göğe çıkanı, geyik boynuzlu başlıklar hayvan biçimine girebileni işaretler. Moğol ve Buryat çevresinde giysiye eklenen madeni ayna - Moğolcanın *toli* dediği parlak levha - için ise iki işlev aktarılır: ruhları görmeye yarayan bir göz ve kötü niyetli saldırıyı geri yansıtan bir kalkan.

Tek tip yoktur; giysi, coğrafyanın aksanıyla konuşur. Eliade'nin derlediği kayıtlarda kimi Yakut kaftanlarının taşıdığı demir yük on beş kiloya yaklaşır. O giysiyle gece boyu dans edebilmek, başlı başına bir yeterlilik sınavıdır. Evenki kaftanının sırtından yere değen saçaklar sarkar; Buryat dünyasında ise soy kütüğü göğe bağlanır. Eliade'nin aktardığı Buryat anlatısında ilk şaman, bir kartalın oğludur ve giysinin kuş dili bu soyu anar. Ortak kural biçimden derindedir: giysi terzide bitmez. Hangi parçanın ekleneceğini ruhlar bildirir; hak edilmemiş bir parça sahibini korumaz. Giysi de davul gibi, yapıldığında değil kabul edildiğinde hazırdır.

Giysinin de kendi hukuku vardır. Kaftan kişiye dikilir ama kişiye ait sayılmaz; ruhların onayıyla parça parça tamamlanan bu zırh, sahibinin ölümünde çoğu aktarıma göre onunla birlikte görevden çekilir - kimi topluluklarda mezarın başında bir ağaca asılır, kimilerinde bozularak gömülür. Yeni kama eski giysi değil, yeni bir emir gerekir. Bu yüzden müzelerdeki kaftanlar, meraklı gözün sandığı gibi bir "tip"in örnekleri değil, her biri tek bir sözleşmenin - bir insan ile ruh kadrosu arasındaki, artık sona ermiş bir anlaşmanın - belgeleridir.

Davul, bu donanımın kalbidir ve bir eşya gibi değil, bir kişi gibi muamele görür. Kasnağın alınacağı ağaç rastgele seçilmez; kimi geleneklerde şamanın "kendi ağacı" vardır ve davul o ağacın canını taşır. Deri gerildikten sonra davul çalınmaya hazır sayılmaz: önce canlandırılması gerekir. Bu ayinde derisi alınan hayvanın hayatı anlatılır, ruhu davula çağrılır; ancak o zaman davul bir bineğe dönüşür. Aletle sahibinin kaderi de birbirine bağlıdır. İnan'ın Sagaylardan aktardığı ölüm âdeti bu bağın en yalın ifadesidir: "Şamanın davulunu ve davul tokmağını kırarlar ve 'ölüm geldi, o öldü' derler; kırılmış davulu şamanın mezarının başındaki bir ağaca yahut bir sırığa asarlar." Binek, binicisiz kalmaz.

Zarına kozmoloji çizilmiş bir Sámi davulu: üç katlı evren, tek derinin üstünde.

Canlandırmanın Altay'daki adı bile aletin kişiliğini söyler: davul "diriltilir". Törende yalnız derinin hayvanı değil, kasnağın ağacı da konuşturulur - ağacın bittiği yamaç, kesildiği gün, taşındığı yol anlatılır; sanki alet, kendi hayat hikâyesini dinleyerek kendine gelir. Kimi geleneklerde davula bu törenden sonra bir ad verilir ve o ad, sahibinin ayin dilinde bineğinin adıdır. Aynı kişilik, aletin sonunu da belirler: hediye edilmez, satılmaz, miras kalmaz. Sagay âdetindeki kırılış, bu bakışta bir imha değil, bir cenazedir.

Tokmak da davulun gölgesinde kalmayı hak etmez. Altay çevresinde *orba* denen tokmak, kayın ya da boynuzdan yapılır, vuruş yüzü tavşan yahut geyik derisiyle kaplanır; ayin dilinde o, bineğin kamçısıdır. Kimi Altay aktarımlarında tokmağın ikinci bir işi daha kayıtlıdır: havaya atılıp düşüşüne bakılarak fal açılır - yüzü yukarı gelirse yanıt olumludur. Aynı elin aleti, bir vuruşta ritim, bir atışta kehanet üretir; teçhizatın hiçbir parçası tek görevli değildir. Davul, giysi ve tokmak birlikte, taşınabilir bir tapınak oluşturur: kurulması dakikalar, hak edilmesi yıllar süren bir tapınak.

Bu maddi kültürün iş başındaki hâlini görmek için eldeki en zengin belge, Radloff'un *Aus Sibirien*'de (1884) yayımladığı ve Eliade'nin dünya literatürüne mal ettiği Altay at kurbanı tasviridir: göğün efendisi Ülgen'e sunulan,

iki akşama yayılmış büyük bağış töreni. İlk akşam çayırlıkta yeni bir yurt kurulur; içine, gövdesine basamaklar kertilmiş genç bir kayın dikilir, ağacın tepesi duman deliğinden dışarı, göğe uzanır. Açık donlu bir at seçilir; kam elindeki kayın dalıyla hayvanın ruhunu okşayarak yolculuğa hazırlar. Sonra at, kan akıtılmadan, bir çırpıda öldürülür; derisi başı ve ayaklarıyla birlikte uzun bir sırığa asılarak göğe doğru sergilenir. Et kazanlarda pişer; topluluk yer, ruhların payı ateşe ve havaya sunulur. Birinci gece kurbanın gecesidir; asıl yolculuk ertesi akşama saklanır.

Kuruluşun her adımı, haritanın bir maddesini yere indirir. Törene eski bir çadır yetmez; yurt yeni kurulur, çünkü mekân da kurban gibi el değmemiş olmalıdır. İçine dikilen kayın, gövdesindeki kertiklerle gök katlarının merdivenidir ve tepesinin duman deliğinden dışarı taşması, evin eksenini evrenin eksenine raptetmektir: o gece çadırın orta direği, dünyanın orta direğidir. Ayin başlamadan sahne, kozmolojinin ölçekli bir maketine dönüştürülmüş olur - kam, yolculuğuna kendi kurduğu evrenin içinden çıkar.

Tören türünün Türkçedeki adı da kayıtlıdır: İnan, Altay çevresinin bu kanlı ve kansız büyük bağışlarını *tayılga* başlığı altında aktarır ve Radloff'un tasvirini Türkçe literatüre taşıyanların başında gelir. Kayıt zinciri burada da derstir: Alman bilgin gördü ve yazdı, Türk halkbilimci çevirdi ve bağlama oturttu, dünya literatürü Eliade'nin sentezinden okudu. Tek bir gecenin tasviri, üç dilin ve üç kuşağın elinden geçerek klasikleşti - klasiklerin çoğu gibi, artık kimsenin tanık olamayacağı bir sahnenin fotoğrafı olarak.

İkinci akşam kam giysisini kuşanır, davulunu ateşte akort eder ve yardımcı ruhlarını tek tek adlarıyla çağırır. Ayinin bir evresinde kaz olur: kollarını kanat gibi çırparak, kaz sesleri çıkararak, atın önden giden ruhunu kovalar. Sonra tırmanış başlar. Kam, kayının basamaklarında kat kat yükselir; davul her katta başka bir makama geçer. Katların her birinde bir durak vardır: bir katta gelecek hava ve hasat üzerine konuşulur, bir başkasında Ay, bir sonrakinde Güneş selamlanır. Kaç kata çıkılacağını kamın gücü belirler; büyük kamların dokuzuncu katı da aştığı söylenir. Doruk, Ülgen'in huzurudur: kurbanın kabul edilip edilmediği öğrenilir, yeni yılın kaderi hakkında sözler alınır. Sonra iniş - anlatılmaz, yaşanır: kam birden yığılır, çadıra sessizlik çöker; bir süre sonra gözlerini ovuşturarak doğrulur ve uzun bir yolculuktan dönmüş biri gibi konukları selamlar.

Kaz taklidinin töredeki yeri, taklit kavramının kendisini aydınlatır. Kam kaz "gibi yapmaz"; ayinin mantığında, o evrede kazdır - kanat çırpışı, çığlığı ve süzülüşüyle, önden uçan at ruhunun peşindeki göksel kovalayıcıdır. Radloff'un tasvirini okuyan modern göz burada tiyatro görür; törenin içindeki göz ise dönüşüm. İkisinin arasındaki mesafe, Avvakum'un gecesinden beri ölçülen mesafedir - ve hiçbir sahnede, kollarını kanat yapmış bu adamdaki kadar kısa değildir.

Bu tören, o haritanın sahnelenişidir: üç dünya, katlar, eksen. Hepsi bir gecede, bir kayın gövdesinde ve bir davul derisinde ete kemiğe bürünür. Kozmoloji burada bir inanç maddesi değil, bir koreografidir. Radloff'un kayıtları sayesinde bu koreografi bugün adım adım okunabiliyor; ama aynı kayıtlar, farkında olmadan, bir veda belgesidir de. Tasvir edilen dünyanın üzerinden daha bir yüzyıl geçmeden, o çayırlıklara bambaşka bir güç gelecekti.

Klasik Coğrafya: Sibirya ve İç Asya

"Sibirya" adının kendisi bile içeriden değil dışarıdan konmuştur. Hutton'ın hatırlattığı gibi ad, Rus yayılmasının ilk yuttuğu Sibir Hanlığı'ndan bütün bir kıtaya genişletilmiş siyasi bir etikettir; o etiketin altında tek bir halk değil, birbirinden dil ailesi düzeyinde ayrı düşen onlarca dünya yaşar. Tunguz kolunda Evenkiler - sözcüğün asıl sahipleri - geniş taygaya serpilmiştir; Türk kolunda kuzeydoğunun atlı ve demirci halkı Saha (Yakut), güneyde Altaylılar ve Tuvalılar; Moğol kolunda Baykal çevresinin Buryatları; batıda Ural ailesinden Nenetsler ve Hantılar; en

kuzeydoğuda ise hiçbir büyük aileye bağlanamayan Çukçiler ve Koryaklar. "Sibirya şamanizmi" tamlaması, bu çeşitliliği tek kaba dökmenin kısaltmasıdır. Kullanışlıdır, ama kısaltma olduğu unutulmamalıdır.

Dökümün kıyısında, tek başına bir dünya daha durur: Yenisey boyunun Ketleri. Dilleri bilinen hiçbir büyük aileye bağlanamayan bu küçük halk, kendi davulcu geleneğiyle, çeşitliliğin dil haritasında bile bitmediğini hatırlatır. Sayıları bugün birkaç bini geçmeyen Ketler gibi topluluklar, "Sibirya şamanizmi" kısaltmasının örttüğü asıl gerçeği gösterir: bu tek kavramın altında, birbirine komşu ama birbirine çevrilemez onlarca dünya yaşamış ve çoğu, kayıt altına ancak yok olurken girmiştir.

Çeşitlilik, vurgu farklarında görünür. Saha geleneği şamanla demirciyi aynı gizli kaynağa bağlar; Eliade'nin aktardığı ünlü atasözü, ikisinin "aynı yuvadan" çıktığını söyler. Ateşe ve dönüşüme hükmeden iki zanaat, akrabadır. Buryat dünyası yüzyıllardır Budizmle iç içe yaşar; şaman ile lama aynı köyde, kimi zaman aynı ailede bulunur. Tuva'da bu ortaklık kurumsallaşmıştır. Çukçilerde ise uzmanlaşmış büyük şamanların yanında neredeyse her ailenin kendi davulu vardır; vecd, bir meslekten çok bir ev pratiğidir. Kiminde çağrı soyla gelir, kiminde ruhların baskınıyla; kiminde yolculuk göğe, kiminde denizin dibine yapılır. Ortak olan tekniktir - denetimli vecd, yardımcı ruh kadrosu, yolculuk; gerisi yerel tarihtir.

O yerel tarihlerin ortak talihsizliği ise, üç imparatorluğun art arda üzerlerinden geçmesi oldu. Çarlık yüzyılları Ortodoks misyonun yüzyıllarıdır: toplu vaftizler, yakılan davullar, "putperestliğin" raporlanması. Yine de pratik, kürk vergisinin ulaştığı her yerde sessizce sürdü. On dokuzuncu yüzyılın sonunda ise tarih garip bir dönüş yaptı: Çarlığın Sibirya'ya sürdüğü devrimciler, sürgün yıllarını yanı başlarındaki halkları incelemekle geçirdiler ve modern etnografyanın bir bölümü bu zorunlu komşuluktan doğdu. Znamenski'nin *The Beauty of the Primitive*'de (2007) bir bölüm ayırdığı bu "sürgün etnograflar" kuşağı, bugün başvurulan kayıtların önemli bir kısmını tutan kalemlerdir. Arşivi düşmanların tuttuğu bir alanda, istemeden gelmiş dostların notları.

Misyonun ölçeği yer yer kampanya boyutundaydı. On sekizinci yüzyıl başında Tobolsk metropoliti Filofey Leşçinski'nin seferleri, kayıtlarda on binlerle anılan toplu vaftizler bıraktı; kutsal sayılan direkler devrildi, davullar ateşe verildi, vaftiz gömleği vergi kolaylığıyla birlikte geldi. Yine de dönüşüm çoğu yerde bir katman değişimi oldu: yeni ad, eski ruhların üzerine giydirildi. Sibirya'nın dinsel tarihi bu yüzden bir silinme değil, bir üst üste yazılma tarihidir - ve alttaki yazı, mürekkebin en soluk olduğu yerde bile okunabilir kalmıştır.

Sovyet dönemi, kısa bir istisnayla, bu tarihin en karanlık faslıdır. 1920'lerin görece serbest araştırma ikliminden sonra kolektifleştirme yılları şamanı sınıf düşmanı sınıfına yazdı: "asalak", "halk düşmanı", "geçmişin kalıntısı". Davullar toplandı ve müzelere kaldırıldı, ayinler yasaklandı, şamanlar vergilendirildi, tutuklandı, sürüldü; kimi kayıtlarda kurşuna dizilenler anılır. Pratik tümüyle ölmedi; geceye ve gizliliğe çekildi. Kimi bölgelerden, davul sesi ihbar nedeni olduğu için davulsuz - yalnız sesle, yelpazeyle, yayla - yapılan kamlamalar aktarılır. Kamu önünde ise şamanlık, ancak folklor sahnesinde, zararsızlaştırılmış bir "milli renk" olarak görünebiliyordu.

Sahnenin kendisi de bir dönüşüm aracıydı. Devlet ansambllerinin repertuvarına giren "şaman dansı", kostümü ve davuluyla ayinin bütün görüntüsünü taşır ama hiçbir işlevini taşımazdı: ruh çağrılmaz, hasta iyileştirilmez, alkış alınırdı. Tören sahneye alınınca tapımdan temsile iner; izleyen için fark görünmezdir, yapan için her şeydir. Yasak çağının bu buluşu, canlanma çağında da geleneğin başını ağrıtan sorunun ta kendisi oldu: davulun sesi aynıyken, kim ayin yapıyor, kim gösteri?

Baskının mekaniği de kayıtlıdır. Şamanlar, Sovyet hukukunun oy hakkından yoksun bıraktığı "lişentsi" kategorisine - din adamları, eski zenginler, "halk düşmanları" - yazıldı; bu damga ağır vergi, kolektiften dışlanma ve çocukların okulda işaretlenmesi demekti. Kimi bölgelerde davul teslim kampanyaları düzenlendi; toplananlar

yerel müzelerin "geçmişin karanlığı" vitrinlerine kondu. Bilim de hizaya çekildi: 1920'lerin verimli saha araştırmaları, 1930'larda "burjuva egzotizmi" suçlamasıyla kesildi ve Znamenski'nin gösterdiği gibi alan, kendi anavatanında onlarca yıl susturuldu.

İşin acı simetrisi, baskı çağının biliminin de eski sürgünlerin elinde kurulmuş olmasıdır. Çarlığın Sibirya'ya gönderdiği devrimcilerden Bogoras ile Şternberg, devrimden sonra Leningrad'da kürsüye geçti ve yeni kuşağın etnograflarını yetiştirdi; 1920'lerin verimli sahası büyük ölçüde onların öğrencilerinin işidir. Aynı öğrenciler on yıl sonra, hocalarının kayıt altına aldığı dünyanın tasfiyesine tanıklık edecekti. Alanın arşivi böylece iki kez sürgünlerin borcunda kaldı: önce Çarlığın sürdükleri yazdı, sonra Sovyetlerin susturdukları sakladı.

1991'den sonra sarkaç geri döndü - ama başladığı yere değil. Tuva'da şamanlar dernekler etrafında örgütlendi; başkent Kızıl'da hastaların sıra numarasıyla kabul edildiği şaman merkezleri açıldı; 1992'de kurulan Düngür - "Davul" - derneği şamanlığa tüzel kişilik kazandırdı ve Kızıl'daki merkezlerde şamanlar, kapısında tarifesi asılı odalarda hastalarını sırayla kabul eder oldu. Bu canlanmanın mimarı da hakemi de, geleneğin belgeleyicisi şair-halkbilimci Mongush Kenin-Lopsan'dı; döngünün en simgesel anı ise Harner'ın Kaliforniya'daki vakfının ona "Şamanizmin Yaşayan Hazinesi" unvanını sunmasıdır. Batı'da damıtılan kavram, dönüp anavatanındaki ustayı sertifikalandırıyordu.

Bu dönüşün gündelik hâli, başkentin sokağında görülebilir. Doksanların ortasında Kızıl'da böyle bir merkezin kapısından giren hasta, duvarda asılı tarifeyi okur, kayıt masasından sıra numarasını alır ve bekleme odasında, ardıç tütsüsünün - Tuva'nın neredeyse her ayinini açan *artı*şının - kokusu içinde çağrılmayı bekler; odalardan koridora davul sesi, alçak bir makam gibi sızar. Kabul eden şamanların bir bölümü, derneğin verdiği kimlik belgesini taşır; dua, arınma ve bakım, kalemi ve mührü olan bir hizmete dönüşmüştür. Sahne, bakana göre ya bir yozlaşmanın ya bir hayatta kalmanın belgesidir - büyük olasılıkla ikisinin birden.

Canlanmanın hakemi sayılan adamın kendi hikâyesi, yüzyılın özetidir. 1925'te bir kam ailesinde doğan Mongush Kenin-Lopsan, Sovyet okulunda şair ve halkbilimci olarak yetişti; yasak yıllarda şamanlığı ancak "folklor malzemesi" adı altında derleyebildi ve Tuva müzesinde biriktirdiği arşiv, geleneğin karanlıkta tutulan hafızası oldu. Doksanlı yıllarda derneklerin kurucusu, ayin adabının yargıcı ve unvanların dağıtıcısıydı; Harner'ın vakfının 1994'te sunduğu "Yaşayan Hazine" unvanını, arşivini yasaklara rağmen tutmuş adam sıfatıyla aldı. Belgeleyen, günü gelince kurucusu oldu.

Saha'da şaman imgesi, ulusal uyanışın simgeleri arasına girdi - yaz gündönümü bayramı ıhıah, cumhuriyetin resmî takvimine geri döndü -; Buryatya'da örgütlü şamanlık kendi hiyerarşilerini kurdu. Ne var ki bu canlanma saf bir devamlılık değildir: Znamenski'nin kitabını kapatan bölümün başlığıyla, "metafor anavatanına döndü" - Sibirya'dan çıkıp Batı'da evrensel bir kavrama dönüşen şamanizm, şimdi atölyeleri, sertifikaları ve turistleriyle birlikte doğduğu topraklara geri ithal edilmektedir. Yerlisiyle yenisi, mirasçısıyla müşterisi aynı çadırın etrafında buluşur.

Türklerin Kamlığı: Bozkır Mirası ve Bir Etiketin Eleştirisi

Türkçe okur bu başlığa hazır bir ezberle gelir: "Türklerin eski dini Şamanizm'di." Cümle okul kitaplarına, ansiklopedi maddelerine, popüler tarih anlatısına yerleşmiştir; öyle ki sorgulanması neredeyse ayıp sayılır. Oysa cümlenin içinde üç ayrı şey iç içe geçmiştir: bir hakikat payı, bir terminoloji hatası ve bir ideoloji katmanı - ve ayrım yapılmadığında eski Türk dini de kamlık da birbirinin gölgesinde görünmez kalır.

Başlangıç noktası kaynaklardır. Eski Türk dünyasının kendi ağzından konuştuğu en eski belgeler olan Orhon yazıtları, Tengri eksenli bir dünya çizer: kağana kut veren gök, yer-su ruhları, atalar. Ne var ki kağanlık

ideolojisinin bu anıtlarında kam anılmaz. Sözcük daha sonraki kaynaklarda, hep bir uzmanı adlandırarak belirir: Kâşgarlı Mahmud'un on birinci yüzyılda derlediği Dîvânu Lugâti't-Türk, kam'ı kâhinle karşılar; Kutadgu Bilig, hastaya çare sayarken otacıyla kamı yan yana anar. İnan'ın derlediği bu metin envanterinin söylediği şey açıktır: kaynakların verdiği bir din adı değil, bir meslek adıdır. Kam, o dünyanın rahibi değil, ritüel teknisyenidir - tıpkı nehir kıyısındaki gecede çizilen ayrımdaki gibi.

Yazıtlardaki sessizlik yine de dikkatle okunmalıdır. Orhon anıtları kağanlığın kendi sesi, yani devletin törenidir; kamın orada anılmaması, bozkırda kam olmadığının değil, kamın devlet ideolojisinin vitrininde yer almadığının kanıtıdır. Sonraki kaynakların kamı hep halkın işlerinde - hastalıkta, kehanette, yağmurda - göstermesi bu okumayı destekler. Sessizlik de bir veridir; ama neyin yokluğunu gösterdiği, soruyu kimin sorduğuna bağlıdır.

Dîvân'ın tanıklığı sözlük maddeleriyle sınırlı da değildir. Kâşgarlı, yağmur ve rüzgârın *yat* denen taşlarla çağrıldığını kaydeder ve bu işin uzmanlarına dair gözlemlerini aktarır; sonraki yüzyılların kaynaklarında *yada* adıyla süren bu taş, bozkır ritüel dağarcığının en uzun ömürlü kalemlerinden biri olacaktır. On birinci yüzyılın filoloğu, farkında olmadan, bin yıl sonraki halkbilimcinin envanterine ilk kaydı düşmüştür: kelimeler, kurumlardan uzun yaşar.

Kutadgu Bilig'in tanıklığı da aynı yöndedir ve bir ayrıntısıyla değerlidir. Yusuf Has Hacib'in devlet ve erdem kitabında hastalığın iki meşru uzmanı yan yana anılır: bedenin dengesini ilaçla kuran otacı ile ilacın işlemediği yerde çağrılan kam. On birinci yüzyılın Müslüman sarayında yazılmış bir eserin bu iş bölümünü doğal sayması, geçişin niteliğini gösterir: eski uzmanlık bir anda sökülüp atılmamış, yeni düzenin işleyen köşelerine bir süre kiracı olarak oturmuştur. Kelimeler gibi meslekler de katman katman devrolur.

Bu ayrımı sistemli biçimde savunan araştırmacı, Fransız türkolog Jean-Paul Roux oldu. Otuz yıllık çalışmasını topladığı *La religion des Turcs et des Mongols*'da (1984) Roux, eski Türk-Moğol dininin kendi başına bütünlüklü bir sistem olduğunu gösterir: gök tanrısı, yer-su kültleri, atalar tapımı, kağanın kutsallığı. Kamlık bu sistemin içinde bir işlevdir - vecd tekniğiyle ruhlar dünyasına ulaşan uzmanın işlevi - ama sistemin adı değildir. "Şamanizm" etiketi, Roux'ya göre, bir dinin teknisyenini o dinin tamamı sanmaktır; gök tanrısına kurban sunan kağanı, hastaya kamlayan kamla aynı kelimeye sığdırmaktır.

Peki ezber nereden geliyor? Büyük ölçüde yirminci yüzyılın başından: imparatorluk bakiyesinden ulus inşa eden kuşak, İslam öncesi geçmişe bir ad arıyordu ve "Şamanizm" bu ihtiyaca tek kelimelik bir cevap verdi. Ziya Gökalp'ten - eski Türk dinini *Türk Töresi*'nde (1923) sistemleştirme denemesinden - ders kitaplarına uzanan çizgide etiket, öz ve millî bir din arayışının taşıyıcısı oldu. İnan'ın 1954 tarihli derlemesi bile bu iklimin içinde doğmuştur; onu bugün hâlâ vazgeçilmez kılan şey etiketi değil, envanteridir. İnan ne bulduysa kaydeden bir malzemecidir ve malzemesi, etiketten bağımsız olarak konuşur.

Malzemenin konuştuğu yerde iz gerçekten vardır. İnan'ın Müslüman Türklerdeki kalıntılara ayırdığı fasıl, Anadolu folklorunun tanıdık envanterini bozkıra bağlar: lohusaya musallat olan alkarısı, kırk basması, yağmur yağdıran yada taşı, kutlu sayılan ağaç, ocak kültü, çocuğa uzun ömür için verilen Yaşar, Durmuş, Satılmış adları. Dede Korkut anlatılarındaki yas âdetleri - ölünün atının kuyruğunu kesmek, aş vermek - aynı deftere yazılır. Bu izler ciddiye alınmayı hak eder; sorun, izden hat çıkarma sıçramasındadır.

Envanterin ad faslı, korumacı mantığın en sevimli belgesidir. Yaşar, Durmuş, Satılmış gibi adlar, çocuğu erken ölümün musallatından kaçırma stratejisinin kalıntılarıdır: ölümün defterine yazılmasın diye çocuk "çoktan satılmış" ilan edilir, yaşasın diye adı dilek kipinde konur. Adın bir zırh, sözün bir işlem sayıldığı bu mantık, kamlık

dünyasının kut anlayışıyla aynı damardan gelir - can, dikkatsizce taşınamayacak kadar kıymetli ve kaçırılabilir bir şeydir. Bugün soyadlarında yaşayan bu kelimeler, sahiplerinin çoğunun unuttuğu bir sigorta poliçesinin imzalarıdır.

O sıçramanın en iddialı biçimi, Alevîliği ve Bektaşîliği düpedüz "İslamlaşmış Şamanizm" olarak okuyan tezdir. Ocak'ın hatırlattığı gibi görüş Gökalp'e kadar geri gider, 1970'lerde Mehmet Eröz'ün *Türkiye'de Alevîlik ve Bektâşîlik*'iyle (1977) kuvvetle savunulur; Fransız türkolojisinde Irène Mélikoff'un çalışmaları - başta *Hadji Bektach: un mythe et ses avatars* (1998) - benzer bir formülü uluslararası dolaşıma sokmuştur. Tezin cazibesi ortadadır: karmaşık bir inanç dünyasına tek anahtarlı bir soykütüğü sunar. Bedeli de ortadadır: o dünyanın kendi söylediklerini duymaz.

Ahmet Yaşar Ocak'ın *Alevî ve Bektaşî İnançlarının İslâm Öncesi Temelleri* (İletişim, 2000) tam bu noktada alanın dengesini değiştirdi. Ocak, Hacı Bektaş'tan Abdal Musa'ya menakıbname külliyatını motif motif tarar ve tablo tek kaynaklı çıkmaz: eski Türk kültleri ve kamlık izlerinin yanında Budizm, Maniheizm, Taoizm, Zerdüştîlik ve Mazdeizm, Hıristiyanlık ve Musevilik katmanları iç içe görünür. "Şamanizm", bu çok katmanlı bağdaştırmacılığın üzerine yapıştırılmış tembel bir etikettir; üstelik tek-köken iddiaları - ister Orta Asyacı ister İrancı versiyonuyla - çoğu kez bilimsel değil ideolojik ihtiyaçlara hizmet eder. Ocak'ın vardığı formül, tartışmanın terazisidir: iz vardır, hat yoktur; miras vardır, kimlik denklemi yoktur.

Ocak'ın yöntemini bir örnek üzerinde görmek öğreticidir. *Vilâyetnâme*'nin en bilinen sahnelerinden birinde Hacı Bektaş, Anadolu'ya bir güvercin donunda uçarak gelir; onu karşılamaya çıkan Hacı Doğrul ise bir doğan olup üzerine süzülür. Don değiştirme - kılığa girme - motifi, kamlık anlatılarının da bel kemiğidir ve tek başına alınırsa "işte Şamanizm" dedirtir. Ocak'ın taraması aynı motifin Budist ve İranî anlatı katmanlarında da dolaştığını, menkıbenin tek bir kaynağın değil bir motif havuzunun üzerine kurulduğunu gösterir. İz, gerçektir; tapu senedi değildir.

Kamlığın Türkçedeki en dayanıklı mirası ise belki kurumlarda değil, kelimelerdedir: devlet talihinden can gücüne uzanan *kut*, ve soyu da şifayı bir arada taşıyan o eski ev kelimesi de, *ocak*. Kelimeler kaldıysa, yolculuk tümden unutulmamış demektir. Cem ile semahın canlı törenselliği ise bu mirastan ayrı bir damardır: paralellikler ne olursa olsun, ikisinin bağlamı tasavvuf geleneğinin kendi töreninde kurulur.

Amerikalar: Görü Arayışından Ayahuascaya

"Şaman" sözcüğü Bering Boğazı'nı bir etnografın çantasında geçti. Amerika kıtasında hiç kimse kendine şaman demiyordu: Kutup çevresinin İnuit toplulukları *angakok* diyordu, Ova halkları kendi dillerinde "kutsal adam" anlamına gelen adlar kullanıyordu, Amazon'da şifacılar *paye*, *curandero* ya da *vegetalista* olarak anılıyordu. Avrupalı gözlemciler bu çeşitliliğin üzerine önce "medicine man" gibi sömürge etiketleri, sonra Sibirya'dan ithal "şaman"ı geçirdiler. Kehoe'nun itirazının en güçlü olduğu yer burasıdır: kıtanın yüzlerce halkını tek Tunguzca kelimeye sığdırmak, adlandırılanın değil adlandıranın tarihini yazmaktır.

İtiraz yerindedir; ama yapısal akrabalıklar da hayal değildir. Rasmussen'in Beşinci Thule seferinde kaydettiği İnuit angakok'u, Sibiryalı meslektaşının tanıdık silüetini taşır: yardımcı ruhlar edinir, hastalığı ruhun başına gelenlerle açıklar ve gerektiğinde topluluk adına yolculuğa çıkar. İnuit dünyasında bu yolculuğun en dramatik güzergâhı göğe değil denizin dibine iner: av hayvanlarını alıkoyan Deniz Kadını'nın öfkesi yatıştırılmalı, topluluğun ihlal ettiği yasakların düğümü çözülmelidir. Aynı teknik, başka bir kozmolojiye takılmış hâlde çalışır; Eliade'nin karşılaştırmalı bakışını cazip kılan da tam bu tür örneklerdir.

Angakok eğitiminin kendi dili, akrabalığı zorlamadan gösterir. Rasmussen'in Iglulik'te kaydettiği kavramların merkezinde *qaumaneq* durur: usta angakok'un çırağına kazandırmaya çalıştığı, bedenin içinde yanan ve karanlıkta,

kapalı gözle görmeyi sağlayan bir iç ışık. Sibiryalı kamın örste dövülen yeni gözleri ile İnuit çırağının içinde yakılan feneri, birbirinden habersiz iki gelenekte aynı işi görür: sıradan görüşün bittiği yerde işleyecek bir duyu edinmek. Benzerlik ithal değildir; ama özdeşlik de değildir - ışığın nasıl yakılacağı, her geleneğin kendi sırrıdır.

Deniz Kadını'na inişin ayrıntısı, İnuit ritüel tasavvurunun inceliğini gösterir. Rasmussen'in aktardığı anlatılarda topluluğun ihlalleri - gizlenen düşükler, çiğnenen yasaklar - kir olur ve denizin dibindeki kadının saçlarına dolanır; elleri olmayan kadın o saçları tarayamaz ve öfkesinden hayvanları alıkoyar. Angakok'un işi, denize inip o saçları taramak, kiri sayıp dökmek ve topluluğa dönüp itirafları toplamaktır. Av, ancak ortak vicdan temizlenince açılır. Şifa ile ahlakın, ekolojiyle ritüelin bu kadar iç içe geçtiği az sahne vardır.

Bu kayıtların en unutulmazı, Rasmussen'in Iglulik bölgesindeki ev sahibi ve baş bilgilendiricisi olan angakok Aua ile karşılaşmasıdır. Rasmussen, âdetlerin ve yasakların nedenini sorup durur; Aua cevap vermek yerine onu dışarı çıkarır, fırtınada boş dönen avcıları, aç bekleşen haneyi, acı çeken hastayı gösterir ve soruyu ona iade eder: bütün bunlar neden? Kendi cevabı da oradadır: açıklamadıklarını, inanmadıklarını, korktuklarını söyler, havanın ruhundan, açlıktan, ölülerin ve öldürülen hayvanların küskünlüğünden. Aua'nın dünyasında ritüel bir metafizik lüksü değil, hayatta kalmanın risk yönetimidir. Bu sahneyi aktaran kişinin Grönland doğumlu, İnuitçeyi çocukluğundan konuşan bir kâşif olması ise "kim kaydetti?" sorusuna ender rastlanan bir cevaptır: bu kez kaydeden, neredeyse içeriden biriydi.

Bu tanıklığın çerçevesi, seferin kendisidir. Beşinci Thule Seferi, 1921'den 1924'e, Grönland'dan Alaska'ya kadar Kuzey Amerika Arktiği'ni kızakla kat etti; Rasmussen yol boyunca angakoklarla kendi dillerinde, çevirmensiz konuştu ve on ciltlik bir malzeme bıraktı. Igjugarjuk da bu yolculuğun duraklarından birinde, Karibu ülkesinde konuşmuştu. Alanın en içeriden kayıtları, en uzun kızak yolculuğunun borcudur.

Kuzey Amerika'nın asıl ayırt edici kurumu ise vecdin demokratikleşmesidir. Ova halklarının görü arayışında ruhlarla temas, uzmanların tekelinde değildir: eşiğe gelen genç, yalnızlığa çekilir, oruç tutar, uykusuzluk ve yakarışla bir görü bekler; görüde beliren hayvan ya da güç, ömür boyu koruyucusu olur. Herkesin bir görüsü olabilir; ama herkes kutsal adam olmaz. Şifa, tören ve topluluk sorumluluğu yine ayrı bir uzmanlığın işidir. Sibirya modelinde şamanın tekelinde olan deneyim, burada tabana yayılmış, uzmanlıksa daraltılmıştır: aynı malzemenin başka bir toplumsal ayarı.

Lakota'nın bu arayışa verdiği ad, kurumun ruhunu tek kelimede özetler: *hanbleçeya*, "bir görü için ağlamak". Arayışın en ünlü belgelenmiş hayatlarından biri de bu halktandır: Oglala kutsal adamı Kara Geyik'in, çocukluğunda gördüğü büyük görüden yaşlılığının anlatısına uzanan hikâyesi, John G. Neihardt'ın kalemiyle (*Black Elk Speaks*, 1932) dünya okuruna ulaştı - araya giren o kalemin görüye ne kattığı ise bugün hâlâ tartışılan bir kaynak sorunudur. Görü, burada da tek başına yetmez: topluluğun yaşlıları anlatıyı dinler, yorumlar ve sahibine ne yükleyeceğine birlikte karar verir.

Görünün kalıcı bir maddi karşılığı da olur. Koruyucunun verdiği şarkı, sahibinin ömürlük mülküdür; görüde işaret edilen nesneler - bir tüy, bir taş, bir post parçası - derlenip kutsal bir bohçada toplanır ve bohça, sahibinin gücünün taşınabilir arşivi sayılır. Kimi bohçalar kişiyle gömülür, kimi törenle devredilir. Sibirya kaftanının ruh sözleşmesini giysiye yazması gibi, Ova gelenekleri de sözleşmeyi bir bohçaya mühürler: görünmezle yapılan anlaşmanın her kültürde bir evrak çantası vardır.

Kıtanın ortasında ve güneyinde ayarlar yeniden değişir. Mezoamerika'nın takvim rahiplikleri, gece yolculukları ve insanın hayvan-eşine (*nagual*) dair inançları, Vitebsky'nin bölge bölge haritasında ayrı bir iklim oluşturur. Amazon havzasında ise Batı'nın sonradan en çok merak edeceği gelenek gelişmiştir: *vegetalismo*, yani bitkilerle şifa. Burada

bitki bir hammadde değil, bir öğretmendir; çırak, ustasının gözetiminde uzun perhizlere (*la dieta*) girer, her öğretmen bitkinin kendi şarkısını - *icaro* - ondan öğrenir. Şifa seansı gecenin karanlığında kurulur: şarkı, tütün dumanı, görüler; hastalığın "çekilip alınması" ve şarkıyla onarım. Ayahuasca adlı bitki karışımının adı, işte bu çerçevede anılır.

Takvim uzmanlığının merkezinde iki yüz altmış günlük kutsal sayım durur: her günün bir işareti ve bir yükü vardır, doğan çocuğun günü kaderini damgalar. Gün okuyucusu bu çarkı ezbere bilir; ad koyma, evlilik, ekim ve sefer için uğurlu günü o seçer, talihsiz günün yükünü hafifletecek sunuyu o belirler. Vecd ustasının davulla yaptığını, takvim ustası sayıyla yapar: görünmezle trafik, burada bir hesap defterinden yürütülür.

Nagual sözcüğünün ikili kullanımı, bu iklimin inceliğini gösterir. Ad, kimi bağlamlarda herkesin doğumla eşleştiği hayvan-eşi - kaderi insanınkiyle koşut giden görünmez ikizi - karşılar; kimi bağlamlarda ise geceleri o hayvanın biçimine girebilen uzmanı, dönüşme gücünün sahibini adlandırır. Sıradan insan eşiyle yaşar; uzman, eşine dönüşür. Aynı kelimenin iki katı, Mezoamerika düşüncesinin insan ile hayvan, kader ile güç arasına çektiği ince çizgiyi tek başına anlatır.

Perhizin kendisi, bu geleneğin asıl okulu sayılır. *La dieta* aylarca sürebilir: yalıtılmış bir kulübe, tuzsuz ve yavan yemek, cinsellikten ve kalabalıktan uzak durma - ve bu yoksunluğun içinde, öğretmen bitkinin rüyada ya da görüde gelmesi beklenir. Şarkı, tam o karşılaşmanın armağanıdır: icaro öğrenilmez, alınır. Igjugarjuk'un cümlesiyle akrabalık açıktır - yoksunluk ve ıstırap, burada da bilginin kapı bekçisidir; değişen yalnızca iklim ve bitki örtüsüdür.

Bu tabloya bir anti-romantik ayar da gerekir. Vitebsky'nin *The Shaman*'da (1995) aktardığı bir karşılaşma, Batılı hayranlığın aynasını kırar: kozmosla uyum içinde yaşamanın güzelliğinden söz eden ziyaretçiye Nepalli şaman, işinin esasının cadıları ve büyücüleri öldürmek olduğunu söyler. Amazon etnografyası da benzer biçimde, şifacı ile büyücünün aynı figürün iki yüzü olabildiğini, şamanlık suçlamalarının topluluk içi gerilim ve şiddetle iç içe geçebildiğini kaydeder. Şaman her yerde sevilen bilge değildir; çoğu yerde korkulan güçtür ve gücün ahlakı, her yerde olduğu gibi, kullanana bağlıdır.

Kehoe haklı mı? Kısmen. Tek kalıp, kıtanın çeşitliliğini gerçekten siler; "şaman" dendiğinde angakok'un denizi de, görü arayışındaki gencin yalnızlığı da, vegetalistanın şarkısı da aynı egzotik silüete indirgenme tehlikesindedir. Ama karşılaştırmalı bakışın gördüğü ortaklıklar, vecd tekniği, yardımcı ruhlar, hastalığın ruhsal kuramı - uydurma değildir. Sağlıklı pratik ikisini birden tutmaktır: sözcüğü sınır bilinciyle kullanmak ve yerli adları hep görünür bırakmak.

Entheojenler: Ekstazın Bitkisel Kapıları

1979'da, aralarında Wasson'ın da bulunduğu bir grup araştırmacı, kutsal bağlamda kullanılan bilinç değiştirici bitkiler için yeni bir sözcük önerdi: *entheojen*, "içinde tanrısal olanı doğuran".[5] Amaç, "halüsinojen"in klinik ve "uyuşturucu"nun adli çağrışımlarından kaçmak, olguyu ait olduğu yere - ritüele - iade etmekti. Söz konusu olan kimya değil kültürdür: hangi bitki, hangi törensel çerçevede, kimin gözetiminde. Anılan maddelerin çoğu Türkiye dahil pek çok ülkede yasa dışıdır; anlatılanlar tarihsel tasvirdir, uygulama tarifi değil.

Terimin kendisinin de tarafsız olmadığı eklenmelidir. "İçinde tanrısal olanı doğuran" adı, deneyimin dinsel yorumunu sözcüğün içine gömer; laboratuvarın "halüsinojeni" yanılsamayı, savcının "uyuşturucusu" suçu, önerilen

[5] Sözcüğü öneren beşli: Carl A. P. Ruck, Jeremy Bigwood, Danny Staples, Jonathan Ott ve R. Gordon Wasson, "Entheogens", *Journal of Psychedelic Drugs* 11/1-2 (1979).

yeni ad ise kutsalı baştan varsayar. Adlandırma savaşının üç cephesi de aynı maddeye başka bir çerçeve satmaktadır. Terim bugün alanın yerleşik dilidir ve o yüzden burada da geçer; ama çerçeve cam değildir - her ad, bir iddia taşır.

Klişenin adresi Sibirya'dır: sinek mantarı, kırmızı şapkalı *Amanita muscaria*. Koryak ve Çukçi topluluklarından erken etnografyanın kaydettiği kullanım gerçektir; Wasson'ın derlediği kaynak katmanı, mantarın kuzeydoğu Sibirya'da bir vecd aracı olarak yerini belgeler. Ne var ki dengeyi baştan kurmak gerekir: klasik Sibirya şamanlığında mantar istisnadır, kural davuldur. Eliade, *Le Chamanisme*'de kimyasal yolları vecdin geç ve ikincil bir ikamesi sayacak kadar ileri gitmişti; bu yargının kendisi bugün tartışmalıdır, ama düzelttiği orantı hâlâ geçerlidir - şamanı mantara indirgemek, orkestrayı tek çalgıya indirgemektir.

Wasson'ın kültür haritası, bu klişenin neden Batı'da bu kadar kolay tutunduğunu da açıklar. Karısı Valentina'yla birlikte halkları mantara bakışlarına göre ikiye ayırmıştı: mantarı şeytan işi sayan mantar-ürkeği kültürler ile onu bilen ve seven mantar-dostu kültürler. İngiliz dünyası ilk kampın, Rus ve Slav dünyası ikincinin örneğiydi. Yasak olanın çekiciliği kuralı burada da işledi: mantardan korkarak büyümüş bir uygarlık, onu kutsal kullanımda görünce büyülendi - ve büyülenme, ölçüyü baştan kaçırdı.

Konunun Batı'daki kaderini tek bir adam değiştirdi. R. Gordon Wasson, J.P. Morgan'da bankacılık yaparken karısıyla birlikte mantar kültürlerinin peşine düşmüş bir amatördü; 1957'de Life dergisinde "Seeking the Magic Mushroom" başlığıyla yayımlanan yazısı, Meksika dağlarında Mazatek şifacı María Sabina'nın gece ayinine - *velada*ya - katılışını anlatıyordu; Wasson ile fotoğrafçısı Allan Richardson, 1955'teki o gecede törene kabul edilen ilk yabancılardandı. Yazı bir çığ başlattı: Batı, "sihirli mantarı" keşfetti - ve Sabina'nın köyüne meraklılar, gazeteciler, arayış içindeki gençler aktı. Şifacının sonraki yıllarını anlatan kayıtlar acıdır: kutsalını yabancılarla paylaşan kadın, kendi topluluğunun gözünde ve kendi hayatında bunun bedelini ödedi. Entheojen tarihinin ilk büyük etik dersi bir kimya dersi değildir: yayımlamak da bir müdahaledir.

Bedelin dökümü, entheojen tartışmalarının vicdan defteridir. Köye akın yıllar sürdü; Sabina'nın kapısına ünlüler ve kaçaklar dayandı, polis onu uyuşturucu satıcılığından sorguladı, evi yakıldı, topluluğu onu kutsalı satmakla suçladı. Yaşlılığında söyledikleri, kayıtlara bir hüküm gibi geçti: mantarlar eskiden hastayı iyileştirmek için alınırdı; yabancılar Tanrı'yı bulmak için gelince, güç onlardan çekildi. Wasson da bu sonucu görecek kadar yaşadı ve yazdıklarının açtığı yoldan duyduğu pişmanlığı saklamadı. Yayımlamak bir müdahaledir - ve müdahalenin faturası, çoğu kez kaynağın adresine kesilir.

Wasson'ın en iddialı hamlesi ise kadim bir bilmeceye çözüm önermekti. *Soma: Divine Mushroom of Immortality* (1968), Rigveda ilahilerinin tanrısal içeceği Soma'nın sinek mantarı olduğunu savunur; kitaba Sanskrit uzmanı Wendy Doniger'in Veda sonrası dönemi izleyen bölümü eşlik eder. Tez parlaktır, kitap alanın en çok anılan eserlerinden biridir - ve iddia bugün hâlâ kanıtlanmamıştır. Soma'nın kimliği için öne sürülen adaylar mantardan efedraya, oradan üzerlik otuna - Flattery ile Schwartz'ın 1989 tarihli *Haoma and Harmaline* incelemesinin adayına - uzanır; fikir birliği yoktur. "Wasson temkini" denebilecek ilke budur: alanın en çekici hipotezleri, en çok alıntılanan ve en çok abartılanlardır - ve hiçbiri kanıt yerine konmamalıdır.

Amerikalarda tablo kurumsallaşır. Peyote kaktüsünün törensel kullanımı, on dokuzuncu yüzyıl sonunda Native American Church çatısında örgütlendi - kilise 1918'de Oklahoma'da tüzel kişilik kazandı - ve uzun hukuk mücadeleleri sonunda Birleşik Devletler'de dinsel kullanım muafiyeti elde etti: 1994'te çıkarılan federal yasa değişikliği, kilise üyelerinin törensel peyote kullanımını açıkça koruma altına aldı.[6] Bir entheojenin modern hukukla

[6] Kilise 1918'de Oklahoma'da tüzel kişilik kazandı; koruma, 1994 tarihli American Indian Religious Freedom Act değişikliğiyle federal düzeye çıktı.

yaptığı en ünlü sözleşme budur. Ayahuasca ise ters yönde küreselleşti: Brezilya'da Santo Daime - Raimundo Irineu Serra'nın 1930'larda Acre'de kurduğu topluluk - ve 1961'de José Gabriel da Costa'nın kurduğu União do Vegetal gibi kiliseler onu kentli bir dinselliğe taşıdı; Amazon kasabalarında ise vegetalismo, dünyanın dört yanından gelen ziyaretçilerin ekonomisiyle iç içe geçti. Bu küreselleşme kendi tartışmasını da taşır: kimin geleneği, kimin kazancı, kimin riski.

Adın kendisi, kullanımın eskiliğine tanıklık eder. Ayahuasca, And dillerinin ortak mirası Keçuvacadan gelir ve kaba çevirisiyle "ruhların sarmaşığı"dır - aya ölüyü ve ruhu, waska ipi ve sarmaşığı karşılar. İçeceğe adını veren bitki, ölüler dünyasına uzatılmış bir halat gibi düşünülmüştür; kimyadan önce ad, kullanımın hangi kapıya açıldığını söyler. Batı'nın laboratuvar diliyle And'ın halat metaforu, aynı maddeye bakan iki ayrı uygarlığın özetidir.

Entheojen, şamanizmin anahtarı değil, araç çantasındaki kalemlerden biridir. Davul, şarkı, oruç, uykusuzluk, yalnızlık ve acı - Igjugarjuk'un yolu - vecdin kimyasal kapıdan çok daha yaygın yollarıdır. Bitkiler kestirme gibi görünür; gelenekler ise kestirmeye değil gözetime inanır: her entheojen kültüründe bitki, tek başına değil bir ustanın, bir perhizin, bir şarkının içinde iş görür.

Kadın Şamanlar ve Cinsiyetin Ötesi

Popüler imgelemde şaman erkektir: boynuzlu başlık, davul, çıplak göğüste kemik gerdanlık. Kayıt başka konuşur. Vitebsky'nin bölge dökümünde denge kadınlara doğru eğilir: Kore'de şamanların neredeyse tamamı kadındır - *mudang* - ve azınlıktaki erkekler ayin için kadın giysisi kuşanır; eski Çin kayıtlarında hanedan kurucuları arasında kadın şamanlar anılır; Japonya'nın kadın medyum geleneği, Şinto kurumsallığının içinde seyrelmiş hâlde bugüne uzanır. Kuzey Asya'da ise kadın şamanı adlandıran *udagan* sözcüğünün Moğol ve Türk dünyasında geniş bir alanda ortak olması, kimi araştırmacılarca kadın şamanlığın kadimliğine yorulmuştur; İnan'ın derlemesi de Türk halklarında kadın kamları ayrıca kaydeder. Mançu edebiyatının en ünlü anlatısının kahramanı bile bir kadındır: ölüler ülkesine inip bir çocuğun ruhunu geri getiren Nişan Şamanı: yirminci yüzyıl başında yazıya geçirilen bu Mançu anlatısında genç dul Teteke, zenginlerin avda ölen oğlu için davulunu kuşanır, ırmağı geçip ölüm efendisiyle pazarlık eder ve çocuğun ömrünü artırarak döner.[7]

Kore örneği, alanın en iyi kadın etnografyalarından biriyle belgelidir: Laurel Kendall'ın 1970'lerde Seul çevresi köylerinde yürüttüğü sahaya dayanan *Shamans, Housewives, and Other Restless Spirits*'i (University of Hawaii Press, 1985). Merkezdeki tören *kut*'tur - Türkçedeki kut ile ses benzerliği tam bir yalancı akrabalıktır - ve gün boyu süren bir tanrı ağırlama şölenidir: mansin ardışık giysiler kuşanır, hangi tanrının giysisi omzundaysa o tanrı olur; savaş tanrısı geldiğinde keskin bıçak ağızlarında çıplak ayak durarak geldiğini kanıtlar; tanrılar onun ağzından azarlar, övünür, şakalaşır ve utanmazca para ister.

Kendall'ın etnografyasını klasikleştiren şey tam bu pazarlıklı tondur: ev kadınları tanrılarla çekişir, küskün ölüler gönül alınarak yatıştırılır, kutsal olan gündelik dilin göbeğinde konuşur. Kuramsal kazanç da buradadır: kut, Konfüçyüsçü erkek ritüel düzeninin dışında bırakılan ev ve kadın alanının dinidir - mansinlerin neredeyse tamamının kadın olması tesadüf değil, iş bölümüdür. İki vecd kipinden burada yolculuk değil, ruh indirme hâkimdir; mansin gitmez, tanrılar gelir. Çağrının Korece adı bile tanıdıktır: mansin yoluna çoğu kez *sinbyong*, yani "tanrı hastalığı" denen bir krizle girer - Sibirya'nın şaman hastalığı, Kore'de kendi adıyla kayıtlıdır.

Kut'un bir de muhasebesi vardır ve Kendall'ın sahasının asıl keşfi budur. Töreni ısmarlayan ev kadınıdır; masrafı ev bütçesinden çıkar, tanrıların ağzından istenen paralar pazarlıkla verilir ve tören sonrası dedikodusu, mahalledeki

---

[7] *Nişan Şamanı Kitabı* (Nišan šamán-i bithe), Mançu dilinin en tanınmış anlatısıdır; bilinen nüshaları yirminci yüzyıl başında Rus araştırmacılarca yazıya geçirilmiştir.

kadın ağının ortak sermayesine yazılır. Mansin de bu ekonominin içinde yaşar: mesleği ona gelir getirir ama saygınlık getirmez; Konfüçyüsçü değerler merdiveninde yeri aşağıdadır ve çoğu mansin, kızının aynı yola girmesini istemez. Ruhlarla konuşma yetkisi, burada da ucuz değildir - bedeli yalnızca sinbyong'un acısı değil, ömür boyu taşınan bir damgadır.

Yüzyılın sonunda bu damganın kaderi de değişmeye başladı. Kore devleti, kut'un kimi büyük türlerini somut olmayan kültür varlığı listesine aldı; ustalıkları tescillenen mansinler "insan hazinesi" sayıldı, törenler sahneye ve festivale taşındı. Aşağılanan meslek, bir kuşak içinde ulusal miras vitrinine yerleşti - Sibirya'daki folklorlaşmanın Kore'deki akrabası. Vitrin, baskıdan iyidir; ama vitrinin de kendi bedeli vardır: sahneye alınan kut ile eve çağrılan kut'un aynı şey olup olmadığı, bugün Koreli araştırmacıların kendi tartışmasıdır.

Cinsiyet çizgisinin kendisi de her yerde sabit değildir. Alanın kurucu belgelerinden biri, Bogoras'ın Jesup Kuzey Pasifik Seferi için yazdığı anıtsal *The Chukchee*'dir (1904–1909): Çukçi dünyasında ruhların buyruğuyla cinsiyet değiştiren şamanları kaydeder. Bogoras'ın "yumuşak adam" diye çevirdiği bu figürler, ruhların isteğiyle kadın giysisine, kadın işine, kimi durumlarda bir erkekle evliliğe geçer; ters yönde dönüşüm de kayıtlıdır ama daha enderdir. Topluluk bu kişilerden korkar - çünkü cinsiyeti aştıran gücün, başka sınırları da aşabileceğine inanılır. Bogoras'ın kendi hikâyesi de tarihin bir düğümünü bağlar: Çarlığın Sibirya'ya sürdüğü devrimci, sürgün etnograflar kuşağının ta kendisidir - ve onu Boas'ın seferine öneren kişi, at kurbanı gecesinin kaydedicisi Radloff'tur.

Bu malzemeyi bugünün kavramlarına tercüme ederken ölçü gerekir. Kuzey Amerika'da yerli toplulukların cinsiyet çeşitliliğini adlandırmak için benimsenen modern şemsiye terim "iki-ruhluluk"tur; ama şemsiye, altındaki geleneklerin her birinin kendi kuralı olduğunu unutturmamalıdır. Kimi gelenek cinsiyeti aşmayı özel bir güç sayar; Kore örneğinde olduğu gibi kimi, kadınlığın kendisini ruhlarla temasın ayrıcalıklı zemini yapar; kimi de tam tersine erkek tekeli kurar. Ortak ders tektir ama önemlidir: vecd tekniği, toplumsal cinsiyet rejimlerini bükebilen bir güçtür. Ruhlar, toplumun sözleşmesini imzalamış değildir.

Şemsiyenin kendisi de tarihlidir. "İki-ruhluluk", 1990'da Winnipeg'de toplanan yerli eşcinsel ve lezbiyen buluşmasında, sömürge kayıtlarının aşağılayıcı etiketlerinin yerine bilinçle seçilmiş bir öz-adlandırmadır; İngilizce two-spirit, Ojibwe dilindeki bir ifadenin çevirisidir. Terimi yerinde kullanmak, yalnız kibarlık değil yöntemdir: adlandırma hakkının kimde olduğu sorusu, "kim kaydetti?" sorusunun bugünkü devamıdır.

Peki klişe neden erkek? Cevabın bir katmanı kayıt tutanlardadır: misyonerler, kâşifler ve erken etnografların çoğu erkekti ve erkek muhataplarını görüyordu. Bir katmanı Sovyet folklorizasyonundadır: sahneye çıkarılan "milli renk", davullu erkek figürüydü. Bir katmanı da Batı popüler kültürünün seçimindedir - neoşamanizm pazarı bile uzun süre erkek kurucular ve erkek imgelerle işledi. Kadın şamanlığın görünmezliği bir yokluk değil, bir kaynak sorunudur; ve kaynak sorunları, kimin kaydettiğine bakılarak çözülür.

Sanatın Şafağında Şaman mı?

Fransa'nın güneyinde, Volp nehrinin oyduğu Trois-Frères mağarasının en dip odasında, yerden dört metre yukarıda bir figür durur: geyik boynuzlu, baykuş yüzlü, insan bacaklı, at kuyruklu bir varlık. Onu bilim dünyasına tanıtan Rahip Henri Breuil'in çizimiyle "Büyücü" adını alan bu figür, yaklaşık on beş bin yıl önce çizildi - ve bir yüzyıldır aynı soruyu sorduruyor: bu, hayvan kılığına girmiş bir şamanın en eski portresi mi? Soru masum değildir; Breuil'in ünlü çiziminin, fotoğraflarda seçilemeyen ayrıntılar içerdiği çoktandır bilinir. Daha figürün kendisinde bile, görmek isteyenin gözü işin içindedir.

Breuil'in emeği, yorumundan bağımsız olarak anıtsaldır. Yarım yüzyıl boyunca, elektrik olmayan mağaralarda gaz lambası ışığında yüzeye yapışıp binlerce figürü elle kopyaladı; buzul çağı sanatına dair kamusal bilginin büyük bölümü, uzun süre onun çizim defterlerinden ibaretti. Sorun da tam buradan doğdu: kopya, fotoğrafın göremediğini gösterirken, kopyacının gördüğünü sandığını da sayfaya taşır. "Büyücü"nün boynuzları fotoğraflarda soluk, Breuil'in çiziminde kesindir - ve yüz yıllık tartışma, biraz da bir din adamının kalem izleri üzerinde dönmektedir.

Mağaranın adı bile bir aile hikâyesidir: Volp'un oyduğu sistemi 1912-1914 yıllarında Kont Bégouën'in üç oğlu keşfetti - "Üç Kardeşler" oradan gelir.[8] Bitişik Tuc d'Audoubert mağarasının en dibinde kardeşlerin bulduğu şey, tartışmanın öbür kefesine hâlâ ağırlık koyar: kilden yoğrulmuş, duvara değil yere, karanlığın en ulaşılmaz odasına bırakılmış iki bizon kabartması. Oraya kadar sürünerek giden buzul çağı insanı, eserini kimsenin göremeyeceği yere bıraktı. Sanat mıydı, sunu muydu, tören dekoru muydu - soru, "Büyücü"nün sorusuyla aynı yaştadır.

Şamanik okumanın öteki klasik durağı Lascaux'dadır. Mağaranın en zor ulaşılan noktasında, bir kuyunun dibinde, sanatın bilinen en tuhaf sahnelerinden biri durur: bağırsakları dökülmüş bir bizonun önünde, kuş başlı bir adam kaskatı yatar; hemen yanında, bir sırığın tepesinde yine bir kuş vardır. Av kazası mı, mit sahnesi mi, yoksa vecd hâlinde yere serilmiş bir uzmanın portresi mi - kuş başı ve sırıktaki kuş, ruhun uçuşunu bilenlere hep aynı şeyi fısıldamıştır. Kanıt yoktur; yankı güçlüdür.

İddianın soykütüğü, mağara sanatı yorumculuğunun tarihiyle örtüşür. Yirminci yüzyılın başında hâkim okuma "av büyüsü"ydü: hayvanı çizmek, onu avlamayı garantilemekti. Yüzyıl ortasında yapısalcı kuşak, mağaraları karşıtlıklarla örgütlenmiş simge sistemleri olarak okudu. Şamanik dönüş ise Güney Afrika'dan geldi: San halkının kaya sanatını, aynı halkın belgelenmiş trans danslarıyla yan yana okuyan David Lewis-Williams, oradan edindiği anahtarı Avrupa'nın buzul çağı mağaralarına taşıdı. Girişimin olgunlaşmış hâli, *The Mind in the Cave*'dir (2002): sanatın kökenini bilinç hâllerinin arkeolojisiyle açıklamayı deneyen, alanının en çok tartışılan kitabı.

Lewis-Williams'ın anahtarının kendisi de bir arşivdi. On dokuzuncu yüzyılda dilbilimci Wilhelm Bleek ile baldızı Lucy Lloyd, Cape Town'daki evlerinde /Xam San'ından mahkûmları konuk edip binlerce sayfalık bir tanıklık külliyatı yazıya geçirmişti; kaya resimlerindeki sahneleri - trans dansını, burnundan kan gelen şifacıları, insan-antilop karışımı figürleri - o külliyatın diliyle okumak mümkün oldu. Yöntemin gücü buradadır: resim ile söz, aynı halkın elinden gelir. Zayıf halka da buradadır - o söz, buzul çağı Avrupası için yoktur ve hiç olmayacaktır.

Modelin belkemiği nöropsikolojiktir ve cazibesi tam buradan gelir: sinir sistemi evrenseldir. Lewis-Williams'a göre derin trans, kültürden bağımsız üç aşamadan geçer. Önce *entoptik* imgeler görülür, göz ile beyin arasında üretilen ızgaralar, zikzaklar, nokta bulutları; sonra zihin bu desenleri tanıdık nesnelere yorar; en derin aşamada ise kişi görülerin içine girer, hayvanlarla kaynaşır, dönüşür. Şimdi mağara duvarına bakın, der model: geometrik işaretler, üst üste bindirilmiş hayvanlar ve insan-hayvan karışımı figürler - üç aşamanın üçü de oradadır. Mağaranın kendisi de rastgele bir tuval değildir: yeraltı, ruhlar dünyasının ta kendisidir ve duvar, iki dünya arasındaki zardır; imgeler o zarın üzerine, öte taraftan "sabitlenmiştir". Buzul çağının sanatçısı, bu okumada, dünyanın ilk belgelenmiş vecd ustası olur.

Modelin savunusu da durmadı. Lewis-Williams, Fransız mağara uzmanı Jean Clottes'la birlikte yazdığı *Les chamanes de la préhistoire*'da (1996) okumayı Fransa'nın büyük mağaralarına uyguladı; kitap, alan sahibi bir otoritenin imzasını modele ekleyerek tartışmayı büyüttü. Karşı cephe için bu, hatanın yetkiyle çoğalmasıydı;

[8] Henri Bégouën'in oğulları Max, Jacques ve Louis, Tuc d'Audoubert'i 1912'de, Trois-Frères'i 1914'te buldu; buluntuların yayımı ve korunması yüzyıl boyunca aile vakfının elinde kaldı.

taraftarlar içinse hipotezin sahayla buluşması. Sonuç, arkeolojinin ender gördüğü ölçüde kamusal bir kavga oldu - ve kavganın kendisi, sorunun canlılığının en iyi kanıtıdır.

İtiraz cephesinin başını arkeolog Paul Bahn çeker ve eleştiriler üç koldan gelir. Birincisi yöntem sıçramasıdır: on dokuzuncu yüzyıl Güney Afrika etnografyasını otuz bin yıl önceki Avrupa'ya taşımak, kıtalar ve çağlar arası bir kıyas cüretidir. İkincisi, entoptik desenlerin transa özgü olmadığıdır: migren, basınç, yorgunluk, hatta desen üretmenin evrensel zevki de aynı biçimleri doğurur - ızgara çizen herkes trans hâlinde değildir; Patricia Helvenston'la birlikte yazdığı incelemelerde Bahn, modelin dayandığı üç aşamalı trans şemasının klinik literatürde karşılığının bulunmadığını ayrıca savunur. Üçüncüsü, hibrit figürlerin başka okumalara da açık olmasıdır: maskeli avcı, mit varlığı, bileşik totem. Ve bir de etiketin baştan beri taşıdığı yük vardır: "şaman" dendiği anda, Tunguz bozkırından yirminci yüzyıl kuramına kadar bütün bir tarih, hiçbir yazılı tanığın olmadığı bir çağa geriye doğru boşaltılmış olur.

Terazi şu: model kanıtlanamaz - ama değersiz de değildir. Sanatın, dinin ve bilincin ortak doğuşuna dair eldeki en ciddi, en sınanabilir hipotezlerden biridir ve en azından bir şeyi kesin olarak göstermiştir: buzul çağı insanının sinir sistemi bizimkiydi; trans görebilen bir türdü o da. Duvardaki figürün şaman olup olmadığı asla bilinemeyecek; onu şaman olarak görme arzunun tarihi ise gayet iyi biliniyor. O arzunun en verimli çağı da geçmişte değil, içinde yaşanan yüzyıldadır.

Neoşamanizm: Atölyeye İnen Ekstaz

Zemin 1960'larda döşendi. Eliade'nin sentezi 1964'te İngilizceye çevrilip Amerikan kampüslerine girdi; karşı-kültür, kurumsal dinlerden kaçarken "arkaik" olana kapı arıyordu; ve tam o kapıda, alanın en tuhaf kitabı belirdi. Carlos Castaneda'nın 1968'de Kaliforniya Üniversitesi Yayınları'ndan çıkan *The Teachings of Don Juan*'ı, genç bir antropoloji öğrencisinin Yaqui bilgesi Don Juan Matus'un çıraklığına girişini anlatıyordu. Kitap ve devamları milyonlarca sattı; Time dergisi Mart 1973'te Castaneda'yı kapağına taşıdı ve UCLA, aynı yıl ona bu malzemeyle doktora verdi. Sonra yapı çözüldü: tarihler tutmuyordu, çöl bitkileri yanlış mevsimde çiçek açıyordu, Don Juan'ın izine hiçbir arşivde rastlanmıyordu. Richard de Mille'in 1970'lerdeki incelemeleri, alanın çoğunu ikna etti: Don Juan bir saha bulgusu değil, bir edebiyat karakteriydi. Znamenski'nin formülüyle bu bir "şifa kurgusu"ydu ve işin asıl dersi: yirminci yüzyılın en etkili şamanizm metinlerinden biri kurgudur, ama doğurduğu arayış gerçektir.

O arayışa yöntem kazandıran adam ise kurgucu değil, sahici bir saha antropoloğuydu. Michael Harner, 1950'lerin sonunda Ekvador Amazonu'nda Shuar (Jívaro) halkıyla, ardından Peru'da Conibolarla çalışmış, vecdi kayıttan değil deneyimden tanımıştı. *The Way of the Shaman* (1980) bu deneyimi bir damıtma önerisine dönüştürdü: kültürlerin yerel içeriği soyulursa geriye evrensel bir çekirdek kalır - tekdüze davul ritmi, aşağı ve yukarı dünyalara yolculuk, yolculukta edinilen koruyucu ruhla - güç hayvanıyla - karşılaşma. Harner buna "çekirdek şamanizm" adını verdi, 1987'de kürsüsünü bırakıp kurduğu vakıf üzerinden hafta sonu atölyeleriyle öğretmeye başladı. Sibirya'da yüzyıllar süren çıraklık, Kaliforniya'da iki günlük bir seminere sığdırılmıştı.

Atölyenin kendisi de artık belgelenmiş bir tören biçimidir ve tasvir edilebilir. Katılımcılar karartılmış bir salonda minderlere uzanır; başlangıçta yönerge kısa tutulur ve yolculuğun hedefi söylenir. Canlı davul ya da kayıt başlar; süre çeyrek saat dolayındadır ve dönüş, ritmin değişmesiyle işaretlenir. Sonra ışıklar açılır, defterler çıkar, görülen sırayla anlatılır; duvarda, vakfın ileri eğitim programlarının broşürü asılıdır. Sibirya'daki çıraklığın yanında bu sahnenin yalınlığı göz alıcıdır - ve tam bu yalınlık, yönteme erişilebilirliğini de eleştirisini de aynı anda kazandırır.

Vaat ile itiraz aynı cümlenin iki yarısıdır. Vaat, demokratikleşmedir: vecd tekniği insan türünün ortak mirasıysa, herkesin erişimine açılması neden yanlış olsun? İtiraz, bağlamsızlaştırmadır: çekirdek diye sunulan şey, topluluk,

soy, yasak, bedel - yani geleneği gelenek yapan her şey - soyulduktan sonra kalan iskelettir. Yerli aktivistlerin "plastik şamanlar" dediği figürler - kimlik ve unvan kiralayan atölye girişimcileri - tartışmayı kültürel temellük zeminine taşıdı; 1993'te Lakota, Dakota ve Nakota temsilcilerinin imzaladığı bildiri, maneviyatlarını pazarlayanlara karşı düpedüz "savaş ilanı" başlığını taşıyordu ve Kehoe'nun en sert sayfaları da bu zemine ayrılmıştır. Üstelik döngü kapanmıştır: Batı'da damıtılan "şamanizm", sertifikaları ve turistleriyle anavatanına geri ithal edilmekte; ayahuasca ekonomisi de aynı pazarın güney şubesidir.

"Çekirdek" metaforunun kendisi de sorgudan muaf değildir. Damıtma, neyin öz neyin kabuk sayılacağına dair bir karar gerektirir ve o kararı gelenek değil, damıtan verir: Harner'ın çekirdeğinde davul vardır ama perhiz yoktur, yolculuk vardır ama soy, yasak ve bedel yoktur. Eliade'nin "gerçek şamanizm"i yolculuğa daraltan tercihi, atölye çağında ticari bir ürüne dönüşmüştür - kuramın cetveli, pazarın bıçağı olmuştur. Evrensellik iddiası bu yüzden masum değildir; her damıtma, bir ayıklamanın adıdır ve ayıklananlar, çoğu kez geleneğin sahiplerinin en çok önemsedikleridir.

Bu pazarın bir şubesi de Türkiye'de açıldı. 2010'lardan itibaren büyük şehirlerde davul çemberleri, "şamanik yolculuk" atölyeleri, kakao törenleri ve nefes seansları çoğaldı; çeviri raflarında Harner ve ardılları yerini aldı, sosyal medyada "şaman" unvanlı yaşam koçları belirdi. Yerli bir bükülme de var: ithal çekirdek şamanizm, "Türklerin eski dini" ezberiyle birleşerek kendini kök iddiasıyla pazarlayabiliyor - etiket, burada ambalaja dönüşüyor. Bu manzara, yaşayan halk pratiğiyle - ocaklarla, kurşun dökenlerle, muska yazanlarla, halkın *havas* dediği o eski uygulama ekolojisiyle - aynı sokağı paylaşır; mirasçı ile müşteri yan yanadır.

Karışımın Türkiye'ye özgü bir katmanı, terminolojinin iki kaynaktan birden beslenmesidir. "Şifacı" sözcüğü aynı ilanda kâh atölye mezunu bir kentliyi, kâh bir ocak geleneğinin taşıyıcısını karşılayabiliyor; müşteri, ikisini çoğu kez ayıramıyor. Oysa ikisi arasındaki çizgi keskindir: biri soyla, yasakla ve mahalle tanıklığıyla devralınmış bir yetki, öteki hafta sonunda edinilmiş bir beceridir. İkisinin aynı kelimeye sığdırılması, "şaman" etiketinin üç yüzyıllık serüveninin Türkçedeki hızlandırılmış tekrarıdır.

Adil terazi yine de iki kefelidir. Atölye katılımcılarının deneyimi sahte değildir; neoşamanizm, milyonlarca insan için işleyen bir anlam pratiğidir ve Znamenski'nin gösterdiği gibi, Batı'nın "ilkelin güzelliği"ne duyduğu iki yüzyıllık özlemin son durağıdır - yani kendi başına incelenmeyi hak eden, sahici bir modern din olgusudur. Adil tavır, küçümsemeden tarif etmek ve tarif ederken ayrımı korumaktır: Tuva'daki mirasçı ile Kaliforniya'daki müşteri aynı davulu çalabilir; ama aynı şeyi çalmıyorlardır. Kehoe'nun kurgusu, Bahn'ın yansıtması, terminolojinin yükü - itirazların hepsi tek bir soruda toplanır: "şamanizm" bir kategori mi, yoksa Batı'nın kendine tuttuğu bir ayna mı?

Eleştirel Okuma: Kategori mi, Ayna mı?

Sözcük Batı yazısına bir düşmanın kaleminden girdi; Aydınlanma onu sahtekârlıkla, Romantizm soylu vahşilikle yaftaladı; Eliade onu evrensel bir kategoriye yükseltti ve kategori denetimsiz büyüdü; Bahn'ın gösterdiği gibi tarihöncesine kanıtsız yansıtıldı; Castaneda'nın gösterdiği gibi kurguyla beslendi; ve sonunda hafta sonu atölyelerinde satışa çıktı. Bu sicille, "şamanizm" hâlâ ciddi bir incelemenin çatısı olabilir mi?

Hayır cevabının en sistemli savunusu Alice Kehoe'nundur. *Shamans and Religion: An Anthropological Exploration in Critical Thinking* (2000), eleştirel düşünme dersinden doğmuş ince ama keskin bir kitaptır ve tezi nettir: sözcük yalnızca asıl sahiplerine - davul, şarkı ve dansla topluluk için çalışan, yoğunlaşmayla duyu dünyasından koptuğu gözlenen Sibiryalı uzmanlara yakışır; onun dışına her taşırılışı, farklı halkların farklı uzmanlarını tek egzotik kalıba döken, istemeden de olsa ırkçı bir ilkelcilik taşır. Kehoe'nun Eliade okuması da acımasızdır: sahaya inmemiş, ikinci elden ve güvenilmez kaynakları ayıklamadan kullanmış bir masabaşı sentezcisi.

Znamenski'nin tarihselleştirmesi bu eleştiriyi tamamlar: Eliade'nin zamansız, arkaik, soylu şamanı, savaş sonrası Batı'nın kaybettiği kutsala duyduğu özlemin ölçülerine göre biçilmiştir. Ayna metaforu buradan gelir. Batı, şamana baktığını sanırken çoğu kez kendi arayışının yansımasını görmüştür.

Aynanın nasıl işlediği, dökümün kendisinden okunur. Şamanı ilk kaydeden Avvakum bir düşmandı; Gmelin bir alaycı, Radloff bir bilgin, Bogoras bir sürgün, Rasmussen yarı içeriden bir yol arkadaşı, Kendall mutfağa oturmayı bilen bir kadın etnograftı. Her kayıt, kaydedenin durduğu yerden çekilmiş bir fotoğraftır ve arşiv, bu fotoğrafların toplamıdır. "Şamanizm" diye tek bir nesne yoktur; ama bu bakış açıları dizisinin her seferinde aynı yöne çevrilmiş olması da rastlantı değildir - merceklerin ardında, kendini tekrar eden bir şey durur.

Peki ayna tezi tartışmayı kapatır mı? Hutton'ın dengesi tam bu noktada değerlidir ve dikkat çekicidir ki Kehoe ile Hutton, kavramın gevşek kullanımından mağara yorumlarının kanıtsızlığına ve neoşamanizmin sömürü potansiyeline kadar teşhislerin çoğunda buluşur; ayrıldıkları yer tedavidir. Terimi Sibirya'ya iade etmek, kayıtların tekrar tekrar gösterdiği gerçek örüntüyü - denetimli vecdi, yardımcı ruh kadrosunu, ruh kaybı hekimliğini, katmanlı kozmos ile onu kat eden uzmanı - adsız bırakır. Angakok ile kam birbirinden habersizdi; benzerlikleri Batı'nın icadı değildir. İcat olan, benzerliği özdeşlik sanmaktı.

Eliade'ye de aynı terazi borçludur. Masabaşı sentezciliği, ikinci el kaynak kullanımı ve "arkaik" nostaljisi eleştirilerin hepsini hak eder; ama alanın kendisi, o sentez olmadan bugünkü hâline gelemezdi. Dağınık yüzlerce etnografyayı tek soru etrafında toplayan, karşılaştırmayı mümkün kılan çerçeve onundur - eleştirmenlerinin çalıştığı zemin dahil. Bilim tarihinde sık görülen bir kaderdir bu: kurucu metin, kendisini aşan tartışmanın da kurucusudur. Yanlışlanan Eliade, yok sayılan Eliade'den daha verimli olmuştur.

Cevap bu yüzden "ya kategori ya ayna" değil, ikisi birdendir. "Şamanizm" bir aynadır: her kullanımı, kullananın tarihini de yansıtır. Ama aynanın önünde duran bir şey de vardır ve o şey incelenmeyi hak eder. Çözüm terimi atmak değil, yükünü etiketiyle taşımaktır: yerli adları hep görünür tutmak, her genellemeyi coğrafyasına iade etmek, din ile tekniği ayırmak ve "şaman" denen her yerde kimin kaydettiğini sormak.

Pratik bir dil çözümü de aynı yönü gösterir: tekil yerine çoğul. Hutton'ın ve alandaki pek çok ismin vardığı yer, "şamanizm"i tek bir öğretinin adı gibi değil, bir aile adı gibi - şamanizmler diye - düşünmektir. Aile benzerliği, üyeleri özdeş kılmaz: Tuva kamı, İnuit angakok'u ve Kore mansini aynı soyağacının dalları değil, aynı sorunun komşu cevaplarıdır. Tekil yazımın altında da o aile fotoğrafı durur.

Gök katlarını aşarak yükselen kamın akrabaları başka geleneklerde de tanınır: Merkabah mistiği yedi göksel sarayı aşarak yükselir, Hermetik ruh göksel kürelere tırmanır; ruhları çağırıp gönderen ustanın uzak akrabaları, teurjist ile Goetia operatörüdür; vecdin bedelini sufi, hâl ve makam diliyle öder; trans kipleri kehanet sistemlerinde, davulun pragmatik mirası kaos tekniklerinde sürer. Her yerde aynı ilke geçerlidir: yankı, köken değildir. Benzerlik bir soru açar; cevabı soy kütüğü değil, karşılaştırma verir.

Igjugarjuk, Rasmussen'e bilgeliğin insanlardan uzakta, yalnızlıkta ve acıda yaşadığını söylemişti. Dauria'nın gece kampından Amazon'un şarkılı karanlığına, bütün bu coğrafyalar o cümlenin çeşitlemeleridir: görünmezle konuşmak isteyen insan, önce kendinden bir şey vermeyi kabul eder. Sonraki gelenekler bu pazarlığı tapınaklarla, kitaplarla, formüllerle donatacak; ama sorunun kendisi burada, en yalın hâlindedir; sonrası, aynı soruya verilmiş giderek kalabalıklaşan cevapların tarihidir.

Temel Kaynaklar

Alanın omurgasını kuran eserler, birbirini düzelten üç katman hâlinde okunmalıdır. Kurucu sentez Mircea Eliade'nin *Le Chamanisme et les techniques archaïques de l'extase*'ıdır (Payot, 1951; İng. çev. W. R. Trask, Princeton, 1964): karşılaştırmalı malzemenin eşsiz bir toplamı, ama ikinci el kaynaklara fazla güvenen ve "arkaik" nostaljisi bugün ihtiyatla okunması gereken bir anıt. Onun panzehiri Alice Beck Kehoe'nun *Shamans and Religion*'ıdır (Waveland, 2000): kavramın kendisini kökünden sorgulayan, kısa ve sert bir eleştirel düşünme dersi. İkisinin arasındaki dengeyi Ronald Hutton'ın *Shamans: Siberian Spirituality and the Western Imagination*'ı (Hambledon and London, 2001) kurar. Sibirya kayıtlarının da Batı imgeleminin tarihini de aynı ciddiyetle yazan, alanın en güvenilir rehberi. Andrei Znamenski'nin *The Beauty of the Primitive*'i (Oxford, 2007) aynı hikâyeyi iki yüzyıllık bir düşünce tarihi olarak genişletir; neoşamanizm ve Sibirya'daki canlanma için ilk duraktır.

Klasik etnografyanın anıtları hâlâ vazgeçilmezdir. Waldemar Bogoras'ın *The Chukchee*'si (Jesup serisi, 1904–1909) ile Sergei Shirokogoroff'un bir dönem şaman çıraklığı da yapmış bu Tunguz uzmanının - *Psychomental Complex of the Tungus*'u (Kegan Paul, 1935; içindeki "Ruhlar Dizini" başlı başına bir belgedir), sahada üretilmiş en zengin iki kayıttır. Wilhelm Radloff'un *Aus Sibirien*'i (1884) Altay törenlerinin klasik tasvirini taşır ve Türkçe seçkisi *Türklük ve Şamanlık* adıyla yayımlanmıştır; Knud Rasmussen'in *Across Arctic America*'sı (1927) ise İnuit dünyasının ve Igjugarjuk'un sözlerinin kaynağıdır.

Türkçe okurun rafında üç eser ayrıca durmalıdır: Abdülkadir İnan'ın malzeme derlemesi olarak hâlâ aşılmamış *Tarihte ve Bugün Şamanizm*'i (TTK, 1954); Jean-Paul Roux'nun eski Türk-Moğol dinini kendi bütünlüğüne iade eden *La religion des Turcs et des Mongols*'u (Payot, 1984); ve Ahmet Yaşar Ocak'ın "İslamlaşmış Şamanizm" ezberini çok-köken teziyle bozan *Alevî ve Bektaşî İnançlarının İslâm Öncesi Temelleri* (İletişim, 2000). Özel konular için: Piers Vitebsky'nin *The Shaman*'ı (1995) dengeli ve görsel bir dünya turudur; R. Gordon Wasson'ın *Soma*'sı (1968) entheojen tartışmasının etkili ama kanıtlanmamış kurucu metnidir; David Lewis-Williams'ın *The Mind in the Cave*'i (Thames & Hudson, 2002) mağara tartışmasının en iddialı fakat ufuk açıcı savunmasıdır. Michael Harner'ın *The Way of the Shaman*'ı (Harper & Row, 1980) ise bir kaynaktan çok bir belgedir: neoşamanizmin kurucu metni, yani yirminci yüzyılın şamanı nasıl yeniden icat ettiğinin birinci elden kanıtı.

2. Hermetizm ve İskenderiye'nin Mirası

> *Bilmez misin, Asclepius: Mısır göğün bir suretidir, daha doğrusu, göksel düzenin yeryüzüne taşınıp yerleşmiş hâlidir. Sözün doğrusunu istersen, ülkemiz bütün dünyanın tapınağıdır.*
>
> *- Asclepius*, 24

Liman Kentinin Titreşen Atmosferi: Hermetizmin Doğduğu Zemin

Tarihin en büyük entelektüel kaynaşmalarından biri bir sarayda değil, bir liman kentinin titreşen atmosferinde gerçekleşti. Büyük İskender'in MÖ 332'de Nil deltasının batı ucunda kendi adını verdiği şehir, insanlık tarihinin en kısa sürede en karmaşık kültürel dönüşümü yaşayan yerleşimine dönüştü. Ama İskenderiye'yi eşsiz kılan büyümesinin hızı değil, kaynaşmasının derinliğiydi: Yunan aklı ile Mısır kutsalı burada, birbirini dönüştürmeden yan yana duramayacakları bir yakınlığa itildi. Hermetizm, bu yakınlığın çocuğudur.

Kentin fiziği bile bu iddianın taşıyıcısıydı. Izgara planlı sokakların ana ekseni, otuz metre genişliğindeki Kanopik cadde, doğudan batıya kesintisiz uzanıyor; limanın önündeki adada, sonradan antik dünyanın yedi harikasından biri sayılacak Faros feneri, yüz metreyi aşan gövdesiyle gemileri günler öncesinden karşılıyordu. Sokaklarında Yunanca, Mısırca ve Aramice bir arada konuşuluyor; Yahudi cemaati, imparatorluk çağına gelindiğinde Kudüs dışındaki en kalabalık topluluklardan biri hâline geliyordu. Hermetizmin doğacağı yer, tek dilli bir taşra değil, dillerin birbirine sürtündüğü bir dünya başkentiydi.

Kuruluş anının kendisi bile kehanet diliyle anlatılır. Plutarkhos'un aktardığı hikâyeye göre İskender, kentin sınırlarını çizdirirken tebeşir bulunamayınca hatlar arpa unuyla çizildi; bir kuş bulutu inip unu yediğinde kâhinler bunu felaket değil müjde saydı - bu kent, dünyanın dört yanından gelenleri doyuracaktı. Yorum, şehrin sonraki kaderinin özeti gibidir: İskenderiye'nin serveti hep dışarıdan gelen ve içeride dönüştürülen şeylerde oldu - tahılda, kitapta, tanrıda.

Onu doğru anlamak için doğduğu zemini anatomik bir dikkatle incelemek gerekir; çünkü bu zemin salt coğrafi ya da siyasi değildir. Birbiriyle çelişen iki meşruiyet anlayışının, hiçbir zaman tam uzlaşmayan ama kopmayı da başaramayan iki dünyanın yüklü buluşma noktasıdır. Buluşmayı mümkün kılan ilk jest fatihindir: İskender, Pers egemenliğindeki Mısır'ı aldığında Memfis'te firavun olarak taç giydi, çöldeki Siva vahasına gidip Ammon kehanet ocağını dinledi ve ülkenin ilahi düzenine - Ma'at'a - saygısını gösterdi. Rahip sınıfının gözünde onu öteki yabancı fatihlerden ayıran bu tavır, kurulacak yeni düzene kutsal bir zırh giydirdi.

Zırhı sisteme çeviren adam ise İskender'in komutanı I. Ptolemaios oldu - tarihin gördüğü en yetenekli kültür politikacılarından biri. Önünde çifte bir meşruiyet sorunu duruyordu: kendi halkının, Hellenlerin gözünde akılla yöneten bir kral olarak görünmek; Mısır halkının gözünde ise firavunluk geleneğini kesintisiz sürdürmek. İki seyirciye aynı anda oynanan bu oyun, hanedanın üç yüzyıl boyunca terk edemeyeceği bir denge sanatına dönüşecekti.

Ptolemaios'un bulduğu çözüm, devlet eliyle din sentezinin tarihteki en çarpıcı örneklerinden biridir: Serapis kültünün yaratılması. Mısır'ın Osiris-Apis geleneği, Yunan panteonunun birden fazla tanrısıyla - egemenliğin Zeus'u, ölümün ve dirilişin Hades'i, şifanın Asklepios'u, coşkunun Dionysos'u - bilinçli biçimde harmanlandı;

ortaya yapay, ama P. M. Fraser'ın anıtsal *Ptolemaic Alexandria*'sında (1972) adım adım izlediği gibi olağanüstü işlevsel bir tanrı çıktı. Serapis için yükseltilen görkemli Serapeum yalnız bir ibadethane değildi; ilerleyen yüzyıllarda astrologların, simyacıların ve Platoncu filozofların buluşup tartışacağı, Hermetik metinlerin mayalanacağı bir düşünce ocağıydı.

Sentezin mimarları arasında adı kayda geçen bir Mısırlı da vardır: Sebennytoslu rahip Manetho. Heliopolis geleneğinde yetişmiş bu tapınak adamı, Ptolemaioslar için Mısır tarihini Yunanca yazdı - firavunları bugün de kullanılan hanedan numaralarıyla sıralayan *Aigyptiaka*, kaynağını tapınak arşivlerinden alan ve dilini fatihten ödünç alan bir eserdir. Plutarkhos'un aktardığı geleneğe göre Manetho, Serapis kültünün kuruluşunda Eleusis kökenli Yunan din adamı Timotheos'la birlikte danışmanlık da yapmıştı.

Manetho'nun kendisi, Hermetizmin insan ölçeğindeki ön örneğidir: iki dünyanın ortasında duran, Mısır'ın hafızasını Yunan'ın diline döken rahip-yazar. Corpus Hermeticum'un anonim yazarlarını yüzyıllar sonra üretecek toplumsal tip - Fowden'ın rahip-yazar çevresi - ilk kez onun kuşağında görünür olur. Fark yalnız ölçektedir: Manetho krallara tarih yazdı; ardılları, arayanlara kurtuluş yazacaktı.

Kültür politikasının ikinci ve kalıcı ayağı, I. Ptolemaios'un kurup II. Ptolemaios Filadelfos'un zirveye taşıdığı Mouseion ile ona bağlı Büyük Kütüphane'dir. Adı Muzalara adanmış kutsal mekân demekti; pratikte ise dünyanın ilk devlet destekli araştırma kurumuydu.[9] Kütüphaneyi besleyen vizyon, Filadelfos'a atfedilen bir cümlede özetlenir: dünyadaki bütün halkların kitaplarını toplamak. Vizyon harfiyen uygulandı - limana giren gemilerde kitap arandı, bulunan eser kopyalanır, kopyası sahibine verilir, aslı rafa konurdu. Bergamalı hekim Galen'in aktardığı ünlü hikâyeye göre Atina'dan resmî tragedya nüshaları - Sofokles, Aiskhylos, Euripides - ağır bir depozito karşılığı ödünç alındı; Ptolemaios depozitoyu gözden çıkarıp asılları kütüphaneye kattı ve Atina'ya özenli kopyalar yolladı. Bilgi uğruna verilen bu kefaret, kurumun iştahının ölçüsüdür.

Kurumun gündelik düzeni de emsalsizdi. Strabon, Mouseion'u gezdiğinde gördüklerini kaydeder: bilginlerin ortak yemek saldığı bir yemekhane, üstü kapalı gezinti yolları, tartışmalar için oturma yerleri - ve hepsinin giderini karşılayan kraliyet keseleri. Bilgin burada ders satan bir gezgin değil, devletin beslediği bir sakindi; düşünmenin maaşa bağlandığı bu düzen, antik dünyada başka hiçbir kentte bu ölçekte kurulmadı.

Aynı çatının altında, sonraki bütün din tarihini etkileyecek bir çeviri de doğdu. Yahudi kutsal yazılarının Yunancaya aktarılması İskenderiye'de başladı; Aristeas Mektubu diye bilinen efsanevi anlatı, bu işi II. Ptolemaios'un isteğine ve Kudüs'ten getirtilen yetmiş iki bilgine bağlar - çevirinin Latince adı Septuaginta, "yetmişler", bu efsanenin mirasıdır. Anlatının süsleri tarihçilerce ayıklanır; çekirdeği sağlamdır: Tevrat, ilk kez bu kentte Yunanca konuştu ve raflardaki komşuluk, ileride görüleceği üzere, metinlerin dokusuna sızacaktı.

Toplamanın yanında bir de düzenleme devrimi vardı. İlk baş kütüphaneci Efesli Zenodotos, Homeros destanlarının kentten kente değişen nüshalarını karşılaştırıp güvenilir bir metin kurmaya girişti - şüpheli dizeleri kenara koyduğu işaretlerle, metin eleştirisi denen zanaatın ilk aletlerini icat ederek. Kutsanmış bir metni dokunulmaz saymak yerine nüshalarını sorgulamak: Casaubon'un bin sekiz yüz yıl sonra Hermetika'ya uygulayacağı filolojik tavır, ilk kez bu rafların arasında ayağa kalkmıştı.

Bu iştah rafları yalnız Yunan klasikleriyle doldurmadı. Babil'in Keldani gözlemcilerinin yıldız kayıtları, adını Pers rahipleri *magus*'lardan alan *magia* - büyü - formülleri, Hint kozmoloji şiirleri ve Mısır tapınaklarının rahip yazısıyla, hiyeratikle yazılmış papirüsleri aynı koleksiyonda buluştu; baş kütüphaneci Kallimakhos'un yüz yirmi

[9] Kurumun çağdaşları da her zaman saygılı değildi: kuşkucu şair Phliuslu Timon, Mouseion'un maaşlı bilginlerini "Mısır'ın kalabalık kafesinde beslenen kitap kurdu kuşlar" diye alaya almıştı; alay, Athenaios'un aktarımıyla günümüze ulaşır.

kitaplık kataloğu *Pinakes*, bu evreni haritalayan ilk girişimdi. Mouseion'un bilimsel üretkenliği de aynı ölçekteydi: Eratosthenes dünyanın çevresini iki kuyunun gölgesi arasındaki açı farkından, modern ölçümlere şaşırtıcı yakınlıkta hesapladı; Rodoslu Apollonios *Argonautika* destanını, Theokritos kır şiirini burada yazdı. Ama en az görünen, en kalıcı katkı başka bir şeydi: farklı bilgi biçimlerinin aynı çatı altında, birbirinin diline çevrilmeye zorlanması.

Çünkü İskenderiye'nin üretkenliğini sıradan bir çeşitlilikten ayıran şey, karşılaşmanın gerilimlerinin çözülmeden sürdürülmesiydi. Helen seçkinlerle Mısır rahip sınıfı ne birleşti ne ayrıştı; aradaki sürtünme, düşünce alışverişinin motoru oldu. Yunan felsefesinin gücü soyut akıl yürütmede, kavramsal çerçeve kurmadaydı; zaafı, tanrılarla doğrudan temasın ve bilginin yaşanmak için var olduğu inancının kendi geleneğinde kıyıda kalmasıydı. Mısır tapınak geleneğinin gücü tam da o temastaydı - ritüel, kutsal sözün gücü, bilenin dönüşmesi; zaafı ise bu pratiği taşıyacak sistemli kavram mimarisinin yokluğuydu. İki eksik, birbirinin ilacıydı.

Mouseion'un kürsüsüz üretkenliğinin bir yüzü de filolojinin kendisiydi. Baş kütüphanecilerden gramerci Didymos, aldığı lakapla anılır: bakır bağırsaklı - tükenmek bilmeyen çalışmasıyla binlerce rulo şerh yazdığı, sonunda kendi yazdıklarını unutup kendi kendisiyle çeliştiği anlatılır. Anekdotun alayı bile saygı doludur: burada bilgi, tek insanın belleğini aşan bir ölçeğe ilk kez kurumsal olarak ulaşmıştı - ve tam bu ölçek, farklı geleneklerin karşılaştırılabilir, harmanlanabilir hâle gelmesinin ön şartıydı.

İki dünyanın devlet katındaki çift dilliliği taşa da işlenmişti. Ptolemaios kararnameleri, rahip meclislerinin kararlarıyla birlikte üç yazıyla dikiliyordu: hiyeroglif, halk yazısı demotik ve Yunanca. Bu taşlardan biri, 1799'da bir delta kasabasında gün ışığına çıkıp Rosetta Taşı adıyla hiyerogliflerin anahtarı olacaktı - İskenderiye düzeninin gündelik bürokrasisi, iki bin yıl sonra Mısır'ın unutulmuş dilini geri verdi.

İlacın nasıl çalıştığı örneklerde görülür. Platon'un *Timaios*'undaki evren ruhu - *psychē tou kosmou* - kişisel değil evrensel, deneyimlenmez ama kavranır bir ilkeydi; Mısır'ın Amun'u ise "gizli olan, adı bilinmeyen, görünmez ama her yerde hazır" bir mevcudiyetti. Aristoteles'in hareket etmeyen ilk hareket ettiricisi ile Mısır kozmogonisinin yaratıcı tanrısı arasında ne özdeşlik vardı ne çelişki; ama ikisi yan yana düşünüldüğünde, Poimandres'in dünyayı biçimlendiren zanaatkâr-zihni Demiurgos'un zemini döşeniyordu. Atina'nın revak felsefesi Stoa'nın sympatheia'sı - bütünün her parçasının bütünle titreşmesi - Mısır'ın kutsal söz-gücü heka'nın "benzer benzeri etkiler" ilkesiyle buluştuğunda ise, Hermetik kozmosun bağ dokusu hazırdı.

İskenderiye söz konusu olduğunda, kaybın tarihi de en az mirasın tarihi kadar dikkatle ayıklanmayı bekler; çünkü kütüphaneyi kimin yaktığı sorusunun cevabı, soruyu kimin sorduğuna göre değişegelmiştir. Yıkım anlatılarının kendisi iki bin yıllık bir suçlama tarihidir; her çağ kendi düşmanını alevlerin başına koymuş, her anlatı anlatanın korkusunu aydınlatmıştır.

Kütüphanenin Sonu: Bir Efsanenin Anatomisi

İskenderiye Kütüphanesi'nin yok oluşu, popüler tarihin kafasında tek bir trajik gece ateşiyle özdeşleşmiştir; bu imge romantik de büyük ölçüde yanlıştır da. Gerçek, çok daha uzun ve karmaşık bir çözülme hikâyesidir - ve çözülmenin kendisi kadar, çözülme hakkındaki anlatıların tarihi de kayda değerdir; çünkü kütüphaneyi "kimin yaktığı" sorusuna verilen her cevap, cevabı verenin çağı ve düşmanları hakkında da bir belgedir.

İlk büyük darbe MÖ 48'de, Jül Sezar'ın iç savaş sırasında İskenderiye'de kıstırılmasıyla geldi. Roma çağının iki tarihçisi Plutarkhos ile Cassius Dio'nun aktardığına göre limandaki gemilerin ateşe verilmesi sırasında yangın rıhtım yapılarına sıçradı; Romalı filozof Seneca'nın andığı kayıp, on binlerce ruloyu bulur. Ne var ki yananların kütüphanenin kendisi değil, büyük olasılıkla depolardaki - bir kısmı ihracat bekleyen - rulolar olduğu bugün genel

kabuldür; Canfora'nın *The Vanished Library*'de (1989) vardığı daha radikal sonuca göre zaten ayrı bir "kütüphane binası" hiç olmamış, kitaplar Mouseion kompleksinde barınmıştır. Nitekim coğrafyacı Strabon, yangından bir kuşak sonra kenti gezdiğinde Mouseion'u işler hâlde tasvir eder. Sezar'ın ateşi bir yara açtı; ölüm raporu değildi.

Depoların dolu olmasının bir nedeni de kentin kitap ekonomisiydi. Mısır, antik dünyanın yazı malzemesi papirüsün ana kaynağıydı ve İskenderiye bu tekelin limanıydı; Plinius'un aktardığı ünlü anlatıya göre Ptolemaioslar, rakip Bergama kütüphanesinin büyümesini durdurmak için papirüs ihracını kısınca Bergamalılar çareyi işlenmiş deriden yeni bir yazı zemini geliştirmekte buldu - Latincede parşömene adını veren *pergamena*, bu rekabetin çocuğudur. Kitap, bu kentte yalnız kutsal bir emanet değil, stratejik bir maldı.

Kalıcı zarar ateşten çok statü kaybından geldi. MÖ 30'da Octavianus'un ilhakıyla İskenderiye, hanedanın gözbebeği bir başkent olmaktan çıkıp bir Roma eyalet merkezine indi; Mouseion'un araştırmacıları maaşlarını artık prestij yatırımı yapan krallardan değil, öncelikleri başka yerde olan bir imparatorluktan alıyordu. Üçüncü yüzyılın iç savaşları ise fiziksel omurgayı kırdı: Aurelianus'un MS 272'de kenti geri alması sırasındaki çatışmalarda, sarayların ve Mouseion'un bulunduğu Brucheion semti ağır tahribata uğradı. Bu tarihten sonra kaynaklarda ortaya çıkan şey, tek merkezli büyük kurum değil, dağılmış topluluklar ve tapınaklara bağlı koleksiyonlardır.

MS 391'e gelindiğinde sahnede işte bu bakiye vardı. İmparator I. Theodosius'un pagan tapınaklarını kapatan kararnamesi, İskenderiye Patriği Teofilos'un elinde kanlı bir kampanyaya dönüştü ve kentin pagan kurumsallığının son kalesi Serapeum yerle bir edildi. İki ihtiyat kaydı burada zorunludur. Birincisi: yıkılan, Büyük Kütüphane değil, ona bağlı "kız koleksiyonu" yüzyıllarca barındırmış tapınaktır - ana kurum o tarihte muhtemelen çoktan kurumsal varlığını yitirmişti. İkincisi: 391'de Serapeum'un içinde hâlâ kitap bulunup bulunmadığını, El-Abbadi'nin *Life and Fate of the Ancient Library of Alexandria*'da (1990) tarttığı gibi, kaynaklar kesin söylemez - dönemin tanıkları yıkımı anlatırken kitaplardan çarpıcı bir sessizlikle söz etmez. Serapeum'un yıkımı pagan bilgeliğin tabutuna çakılmış en görünür çividir; ama tabut, çivi çakıldığında büyük ölçüde boşalmıştı.

Kıvılcımı çakan olay, kaynaklarda ayrıca kayıtlıdır: Teofilos, ele geçirdiği bir eski tapınak mahzenindeki kült nesnelerini alay için sokaklarda teşhir ettirmiş, aşağılanan pagan kesim ayaklanmış, çatışmalar kentin ortasında günlerce sürmüştü. Serapeum, bu kargaşada paganların sığınıp barikat kurduğu kale oldu; imparatorun affı direnişçilere, kararnamesi tapınağa çıktı. Yıkım, bir anlık öfkenin değil, adım adım tırmanan bir kentsel savaşın son perdesiydi.

Serapeum'un son gününün bir de görgü anlatısı vardır ve sahne, yıkımın psikolojisini her özetten iyi anlatır.[10] Aktarıma göre tapınağın kalbindeki dev Serapis heykeli - kolları iki duvara değen, altın ve fildişiyle kaplı gövde - kente eski bir dehşet efsanesiyle korunuyordu: ona el kaldıranın gününde güneş kararacak, yer yarılacaktı. Kalabalık tapınağa girdiğinde bu korku hâlâ işliyordu; askerler bile duraksadı.

Sonunda bir asker baltasını kaldırıp heykelin çenesine indirdi. Güneş kararmadı; yarılan yalnız ahşap ve alçıydı - ve aktarıma göre çatlaktan bir fare sürüsü döküldü. Yüzyılların tanrısının içinden kaçışan fareler, kalabalığın dehşetini kahkahaya çevirdi. Heykel parçalandı, gövdesi kentin semtlerinde sürüklenip ayrı ayrı yakıldı; korkunun bittiği o kahkaha anı, bir kültün öldüğü anın ta kendisiydi. Anlatıcı muzaffer taraftandı; ama kaydettiği mekanizma tarafsızdır - kutsal, ancak korkusu ayakta olduğu sürece ayaktadır.

Yıkımın ertesi de kayıtlıdır: Serapeum'un arsasına bir kilise ve şehitlik yerleşti; tapınağın granit sütunlarından bugün ayakta kalan tek büyük parça, sonradan yanlış bir adla "Pompeius Sütunu" diye anılacak dev anıttır. Kentin

[10] Yıkımın en ayrıntılı anlatısı, olayların çağdaşı kilise tarihçisi Rufinus'tandır (Historia Ecclesiastica XI.23); anlatıcı muzaffer taraftandır ve sahnenin rengi buna göre okunmalıdır.

siluetindeki bu ad yanlışlığı bile bir derstir: yıkımlar biter, yanlış hatırlama sürer - ve sütun, adını aldığı Romalıyla hiçbir ilgisi olmadan, yıkılan tapınağın ayakta kalmış tek tanığı olarak durur.

MS 415'teki son sahne yıkımın simgesel doruğudur: Mouseion geleneğinin son büyük temsilcisi, matematikçi ve filozof Hypatia, Parabalani denen kilise milisince sokak ortasında katledildi. Maria Dzielska'nın modern biyografisinin gösterdiği gibi cinayetin asıl zemini felsefe düşmanlığı değil, patrik Kyrillos ile vali Orestes arasındaki iktidar çatışmasıydı; Hypatia'yı "bilimin din elinde şehidi" yapan ikon, büyük ölçüde Aydınlanma'nın sonradan diktiği bir heykeldir. Olay yine de bir dönümü mühürler: o tarihten sonra İskenderiye'de pagan bilgeliğin kamusal bir kürsüsü kalmamıştır.

Hypatia'nın öğrencilerinden birinin mektupları, bu son kuşağın ikliminden sahici bir kesit sunar. Kirene'li Synesius, hocasına yazdığı mektuplarda ona duyduğu bağlılığı neredeyse evlat diliyle ifade eden, sonra da Hristiyan piskoposu olan bir adamdır - pagan felsefe okulundan kilise makamına uzanan bu kariyer, iki dünyanın o kuşakta henüz tek hayata sığabildiğini gösterir. Bir kuşak sonra bu geçişkenlik imkânsızlaşacaktı.

Aynı yıllarda kentten geçen bir Hristiyan tanığın notu, çöküşün sessiz yüzünü belgeler: İspanyalı tarihçi Orosius, 415 dolayında gördüğü tapınaklardaki kitap dolaplarının boşaltılmış olduğunu yazar. Cümle, alevden daha soğuk ve daha inandırıcıdır - kitaplar tek gecede yanmamış, on yıllar içinde taşınmış, satılmış, çürümüş ve unutulmuştu. Boş dolap, yangından daha öğreticidir: felaket anlatısı bir fail ister; çözülme anlatısının faili yalnız zamandır.

Efsane dağarcığının en ünlü parçası ise en geç gelenidir. Kenti 641'de alan Arap ordusunun, Halife Ömer'in "Kur'an'a uyanlar gereksiz, uymayanlar zararlıdır" fetvasıyla kitapları hamam külhanlarında altı ay yaktırdığı hikâyesi, olaydan ancak altı yüzyıl sonra, İbnü'l-Kıftî gibi on üçüncü yüzyıl yazarlarında belirir; modern araştırma bu anlatıyı - El-Abbadi'nin ayrıntısıyla tarttığı gerekçelerle - geç dönemin siyasi ihtiyaçlarına biçilmiş bir uydurma sayar.[11] Böylece anatomi tamamlanır: paganlar suçu Hristiyanlara, Hristiyan Avrupa Müslümanlara, Aydınlanma bağnazlığın kendisine yükledi. Her çağ, kütüphaneyi kendi düşmanına yaktırdı; oysa katil tekti ve sıkıcıydı - bütçesizlik, savaş, küf ve kayıtsızlıkla çalışan zaman.

Yıkılışta derin bir tarihsel paradoks da yatar: senkretik üretkenliğin ürünleri - Hermetik külliyat, Platoncu yorum, kurtuluşu gizli bilgide arayan Gnostik akımların metinleri - tam da kovuşturuldukları yüzyıllarda en geniş yayılımlarını yaşadı. Kimi elyazmaları çölün münzevi topluluklarına sığındı - 1945'te Nag Hammadi'de bulunan gömü kütüphanesi, bu gizleme pratiğinin somut kalıntısıdır; kimi bilginler doğuya, Sasani topraklarına ve sonra Harran'a taşındı. Gizlenme, geleneğin dokusunu da değiştirdi: kütüphane ortamının açık, müzakereli, çoğulcu Hermetizmi, yeraltında bilgiyi "hak edene" saklayan inisiyatik bir karaktere büründü. Bir uygarlığın en değerli mirası, ona en çok saldırıldığı anda kendini korumasını öğrenir; İskenderiye'nin hikâyesi bunu kanıtlar.

Hermes Trismegistus: Bir Kimliğin Katmanları

"Üç Kez Büyük Hermes" - Hermes Trismegistus - Hermetik külliyatın bütün metinlerinin çevresinde döndüğü öğretmen figürüdür: Yunan'ın Hermes'i ile Mısır'ın Thoth'unu tek bedende birleştiren, insanlığa yazıyı, bilgeliği ve göklerin bilgisini armağan etmiş kadim üstat. Sıfatındaki üçleme antik yazarlarca çeşitli biçimlerde açıklanmıştır - en yaygını, onun filozofların, rahiplerin ve kralların her birinde "en büyük" olduğudur; yaygın bir modern açıklamaya göre ise üçleme, Mısır yazıtlarında Thoth'a yöneltilen "büyük, büyük, büyük" hitabının Yunancaya

[11] Anlatının en eski kaynakları, olaydan altı yüzyıl sonra yazan İbnü'l-Kıftî ile Süryani tarihçi Bar Hebraeus'tur; El-Abbadi, hikâyenin Haçlı çağının kitap-yağmalarına karşı bir gerekçe üretme ihtiyacından doğmuş olabileceğini tartışır.

taşınmış yankısıdır. Sıfat hangi yoldan gelmiş olursa olsun, işlevi açıktır: taşıyıcısını her türlü tekil otoritenin üzerine yerleştirmek.

Sıfatın Mısır tarafındaki izi, kâğıda da geçmiştir. Ptolemaioslar çağından kalma demotik arşiv belgelerinde Thoth, "büyük" sıfatının üst üste yığıldığı unvanlarla anılır - tapınak yazıcılarının kaleminde tanrının büyüklüğü, tekrarla katlanan bir formüldü. Yunanca "üç kez en büyük" kalıbının bilinen erken örnekleri de aynı yüzyıllardan, Mısır zemininden gelir: Trismegistus, Yunan felsefesinin icadından önce, iki dilli bürokrasinin gündelik saygı dilinde doğmuştu.

Peki bu taşıyıcı kimdi? Sorunun cevapları üç kümede toplanır. Antikçağın ve Ortaçağ'ın önemli bir kesimi onu gerçek bir tarihsel bilge saydı - Musa'yla çağdaş, hatta ondan ve Platon'dan eski bir öğretmen; bu kabul, metinlerin bin beş yüz yıllık itibarının temeli oldu. İkinci küme onu bir mitolojik sentez olarak okur: kültürel temasın, iki tanrının işlev benzerliği üzerinden tek arketipte erimesinin ürünü. Üçüncü ve bugün araştırmacıların büyük çoğunluğunca benimsenen görüş ise onu bir edebi kimlik sayar: külliyatın anonim yazarlarının, kadim otorite ve ilahi bilgelik çağrıştırmak için bilinçle seçtiği bir imza. Bu kabul geleneğin değerini düşürmez - bir geleneğin kurucu figürünün kurgu olması, taşıdığı düşünceyi geçersiz kılmaz.

Çoklu Hermes fikrinin pagan bir soyağacı da vardı. Cicero, tanrılar üzerine diyaloğu *De Natura Deorum*'da tam beş ayrı Mercurius sayar ve beşincisi için şunu kaydeder: Argus'u öldürdüğü için Mısır'a kaçan ve Mısırlılara yasaları ile harfleri veren odur. Roma'nın en aklı başında hatibi bile, Yunan tanrısı ile Mısır'ın yazı-veren bilgesini tek soy hikâyesinde birleştirmeyi doğal buluyordu - Trismegistus adının arkasındaki halk zemininin, felsefeden önce mitografide döşendiğinin kanıtıdır.

Uygulama, Hermes'e özgü de değildi. Aynı yüzyıllar Orpheus adına ilahiler, Pythagoras adına altın şiirler, Zerdüşt adına kehanet kitapları üretiyordu; kadim bir ağza yazılmak, Hellenistik dünyada başlı başına bir edebiyat türüydü. Hermetika bu türün en başarılı örneğidir - başarısının ölçüsü, imzasının iki bin yıl sorgulanmadan taşınmasıdır.

Modern okura sahtecilik gibi görünen bu imza pratiği, antik dünyada başka bir mantıkla çalışıyordu. Otoritenin ölçüsü özgünlük değil kadimlikti; yeni bir düşünce, ancak eski bir ağızdan söylendiğinde ciddiye alınırdı. Kendini silip Hermes'i konuşturan yazar, okurunu kandırmıyor, metnini bir soy kütüğüne yerleştiriyordu. "Yazar" denen mülkiyetli figür modern bir icattır; Hermetika'nın dünyasında imza, kişinin değil geleneğin adıdır.

Kadimlik saygısının kendisi de Yunan'ın Mısır'a bakışında köklüydü. Herodotos, Mısır'ı gezerken kayıtları binlerce yıl geriye giden rahipler karşısında kendi geleneğinin gençliğini itiraf eder; Platon'un Timaios'unda Saisli yaşlı rahip, Atinalı konuğuna Yunanların ruhça hep çocuk kaldığını, çünkü aralarında ihtiyar bir öğretinin bulunmadığını söyler (Timaios 22b). Hermes imzası, işte bu hazır saygının üzerine oturdu: Mısırlı bir üstat adı, Yunanca bir metne doğuştan kıdem kazandırıyordu.

O geleneğin edebi dokusu da tekdüze değildir. Külliyatın en etkili metinleri - başta Poimandres - Platon diyaloğu ile vahiy metni arasında duran konuşmalar biçimindedir: soran bir öğrenci, açıklayan bir üstat ya da doğrudan ilahi bir muhatap. Başka metinlerde Hermes, oğlu ve öğrencisi Tat'a ya da Asclepius'a kesintisiz öğreti aktarır; kimi parçalar mektup, kimileri düpedüz dua formundadır - Şükran Duası'nın Mısır'ın Hristiyan çağı dilindeki, Kıptîce bir nüshasının Nag Hammadi ciltleri arasından çıkması, bu metinlerin yalnız okunmadığını, edildiğini de gösterir. Biçim yelpazesi, külliyatın tek bir okulun ders kitabı değil, kuşaklara ve bağlamlara yayılmış bir üretim olduğunun en somut kanıtıdır.

Diyalogların muhatap halkası da öğreticidir. Metinlerde Hermes'in karşısında üç ad döner: oğlu Tat - adı, Thoth'un bir başka söylenişinden başka bir şey değildir; öğrencisi Asclepius - Yunan şifa tanrısının adını taşıyan, Mısır bilgesi İmhotep'le özdeşlenen figür; ve Kral Ammon - adında tanrı Amun'un yankısı duyulan hükümdar. Öğrenci adlarının kendileri bile birer sentezdir: sofradaki herkes, iki dünyanın ortak çocuğudur.

Mektup biçiminin örneği de külliyatın içindedir: bir traktat, Hermes'in Asclepius'a yazdığı mektup olarak açılır - öğrencisi uzaktadır ve üstat, yüz yüze verilemeyen dersi kâğıda emanet eder. Vahiy diyaloğunun yanında bu ev ödevi tonu, külliyatın ders ortamının sesli değil yazılı da işleyebildiğini gösterir. Uzaktan öğretim, geleneğin taşınabilirliğinin erken kanıtıdır: metin, hocasız kalmış okur için de yazılmıştır.

Figürün gücünü asıl kanıtlayan ise tarihin ona yaptığını kaldırabilmesidir. On yedinci yüzyıla kadar bu metinler, Musa'dan yaşlı bir Mısır bilgeliğinin sahici sesi sayıldı; 1614'ün filolojik neşteri, onları Hellenistik çağın ürünü ilan etti. Ama tarihleme değişince figür ölmedi - sadece kimlik değiştirdi: kadim öğretmenden, bir geleneğin kendi kendine taktığı isme dönüştü. İsmin iki bileşeni, teraziye ayrı ayrı konması gereken iki tanrıdır: Mısır'ın kâtibi Thoth ile Yunan'ın sınır tanrısı Hermes.

Thoth ile Hermes: İki Tanrının Erime Potası

Terazinin Mısır kefesinde, panteonun en kadim figürlerinden biri durur: özgün adıyla Djehuty, Yunan ağzıyla Thoth. Kült merkezi, Mısırlıların Khemenu - "Sekizler Şehri" - dediği, Yunanlıların sonradan Hermopolis Magna diye anacağı Orta Mısır kentiydi; addaki "sekizler", yaratılıştan önceki ilk suların sekiz ilksel gücünü, Ogdoad'ı anar ve Thoth'u dünyanın kuruluş anına yerleştirir. Onu Hermetizm için vazgeçilmez kılan bağ ise *heka* ile özdeşliğidir: Mısır teolojisinde kutsal söz yalnız betimlemez, yapar - ve sözün bu yapıcı gücünün efendisi Thoth'tur.

İşlevleri iç içedir ama üç eksende okunabilir. Birincisi yazıdır: hiyeroglifler - Mısırcada *medu netjer*, "tanrıların sözleri" - insan icadı değil, Thoth'un armağanı sayılırdı; yazmak, tanrısal bir edimin tekrarıydı. Ay tanrısı sıfatıyla zamanın ve takvimin düzenleyicisi de oydu. İkincisi yargıdır: ölüm teolojisinin büyük sahnesinde, kalbin Ma'at'ın tüyüyle tartıldığı mahkemede Thoth, sonucu kaydeden baş kâtiptir. Üçüncüsü aracılıktır: Osiris mitosunda uzlaştıran, İsis'e diriltme sözlerini öğreten hakem - ve sırların bekçisi. Gelenek, "Thoth'un Kitapları"ndan söz eder: yalnız en ileri rahiplerin okuyabildiği, madde ile ruhun gizlerini taşıyan bir külliyat. Efsanenin arkeolojik bir gölgesi bile vardır: modern yayınlarla gün ışığına çıkan demotik bir "Thoth Kitabı", rahip eğitiminin böyle bir metin geleneği tanıdığını gösterir.

Takvimle bağını mitoloji bile bir kâr hesabıyla anlatır. Plutarkhos'un aktardığı Mısır söylencesinde yıl önceleri üç yüz altmış gündü ve gök tanrıçasının yılın hiçbir gününde doğum yapamayacağına dair bir yemin vardı; Hermes diye andığı Thoth, Ay ile oyun oynayıp onun ışığından pay kazandı ve bu kazançtan beş artık gün yarattı - takvimin dışındaki bu günlerde büyük tanrılar doğabildi. Zaman ölçüsünün tanrısı, söylencede bile bir hesap ustasıdır: takvim sorununu oyun masasında çözer.

Görsel dili de işlevleri kadar zengindi. Thoth, tapınak duvarlarında çoğu kez ibis başlı bir kâtip olarak belirir - uzun kıvrık gagalı kutsal kuşun başı, yazıcı paletinin üzerine eğilmiştir; öbür büyük biçimi, tefekkür hâlinde oturan babundur. Ölüler Kitabı'nın en ünlü nüshalarından, kâtip Ani için hazırlanmış papirüste bu ikonografi iş başında görülür: kalbin tartıldığı sahnede ibis başlı Thoth, elinde paletiyle sonucu kaydetmeye hazır bekler. Mısırlı için yazı, işte bu tanrısal kâtipliğin insana bağışlanmış payıydı.

Yunan kefesindeki figür ise başka bir mizaçtandır. Hermes, Olimpos'un taht sahiplerine benzemez; onun yeri merkez değil, eşiktir. Kültü en eski biçimiyle yol kavşaklarına dikilen taş yığınlarında ve *hermai* denen yol-kenarı dikmelerinde yaşar; Homeros'ta Zeus'un habercisi olarak sistemleşir - İlyada'nın en dokunaklı sahnelerinden

birinde, yaşlı Priam'ı düşman karargâhının bütün kapılarından geçirip Akhilleus'un çadırına ulaştıran odur. Tüccarların, yolcuların ve hırsızların tanrısıdır; yani sınırı geçen herkesin.

Yunan muhayyilesi bu mizacı, tanrının doğum gününe sığdırılmış bir kariyer hikâyesiyle anlatır. Anlatıya göre Hermes şafakta doğar; öğlene doğru mağaranın önünde bulduğu kaplumbağanın kabuğundan liri icat eder; akşam olmadan Apollon'un sığırlarını çalar - izleri şaşırtmak için sürüyü geri geri yürüterek. Yakalandığında suçu bebeklik masumiyetiyle inkâr eder; barış, çalınan sürüye karşılık lirin Apollon'a armağan edilmesiyle kurulur.[12] Hikâye bir mizaç bildirimidir: bu tanrı, kuralların değil geçitlerin, mülkiyetin değil dolaşımın tanrısıdır - ve icadı, çalıp verdiği şey, müziktir.

Sınırların en mutlağını da geçer: Hermes *psychopompos*, ölülerin ruhlarını öteki dünyaya götüren kılavuzdur - şamanın ruh-kılavuzluğu işlevinin Yunan panteonundaki taşıyıcısı. Bu yüzden halk büyüsünün de tanrısıdır: kurşun lanet tabletleri ve büyü papirüsleri, yeraltına mesaj gönderirken en çok onun adını anar. Antikçağ, "yorum" anlamındaki *hermeneuein* fiilini de onun adına bağlamıştı; modern dilbilim bu türetmeyi halk etimolojisi sayar, ama bağın kendisi öğreticidir - Yunan kulağı, tanrı ile insan arasındaki dil uçurumunda köprü kuranı Hermes'te duyuyordu. Elindeki çift yılanlı kanatlı asa, *kerykeion*, bu aracılığın mührüdür; günümüzde tıp simgesi sanılması ise bir karışıklıktır - hekimliğin asası, Asklepios'un tek yılanlısıdır.

İki figürü aynı potaya döken mekanizma, Yunanlıların yabancı tanrıları kendi panteonlarındaki karşılıklarla okuma alışkanlığıdır: *interpretatio graeca*. Eşleşmelerin çoğu yüzeyseldi; bu ikisininki değildi. Kutsal yazı, ölülerle iletişim, dünyalar arasında aracılık - işlev haritaları neredeyse üst üste biniyordu ve özdeşleştirmenin izi erkenden yazıya geçti: Herodotos daha MÖ beşinci yüzyılda Mısır'ı anlatırken Hermes'in orada tapım gördüğünü kaydeder. Sentez yine de simetrik değildir; ad Yunan'dan, içeriğin ağırlığı Mısır'dan gelir - Khemenu'nun haritalara Hermopolis diye geçmesi, bu asimetrinin ta kendisidir: Yunanca etiket, Mısırlı şehir.

Thoth'un Yunan felsefesindeki en ünlü sahnesi de bu yüzyıllardan kalmadır. Platon, *Phaidros* diyaloğunda Sokrates'e Mısırlı tanrı Theuth'un hikâyesini anlattırır: sayıyı, geometriyi, astronomiyi ve harfleri icat eden Theuth, buluşlarını Mısır kralı Thamus'a sunar; yazı için "belleğin ve bilgeliğin ilacı" der. Kral itiraz eder: bu icat hatırlamayı değil, hatırlatılmayı besleyecek; insanlar bilmeden bilgiç görünecektir. Yazının mucidi tanrının Yunan metinlerindeki bu ilk büyük sahnesi, bir övgü değil bir uyarıdır - ve Mısır bilgeliğine duyulan saygı ile ona karşı felsefi ihtiyatın, daha Platon'da yan yana durduğunu gösterir.

Potadan çıkan figür, bileşenlerinin toplamından büyüktür: Hermes Trismegistus ne Thoth'tur ne Hermes - bir rahipliğin bilgeliğini, bir filozofun kavram netliğini ve bir aracının sınır-aşan esnekliğini tek bedende toplayan üçüncü bir varlıktır. Ortaçağ Latincesi ona *Mercurius Ter Maximus* dedi ve üçlemeyi en çok sevilen yorumla açıkladı: bilgeliğin üç alanında - felsefe, simya ve teurjide - büyük olan. Yates'in *Giordano Bruno and the Hermetic Tradition*'da (1964) izini sürdüğü yorum budur - ve üçlemenin üç alanı, geleneğin gerçekten de üç ayrı iş kolu olmuştur: felsefe okulda, simya atölyede, teurji tapınakta kendi tarihini yaşamıştır.

Keşif ve Tarihleme: Medici'nin Acelesi, Casaubon'un Neşteri

Hermes'in otoritesi Floransa'dan çok önce kurulmuştu - ve onu kuranlar arasında Hristiyanlar da vardı. Erken apolojetik yazarların en etkililerinden Laktantius, *Divinae Institutiones*'te Hermes Trismegistus'u neredeyse bir pagan peygamber olarak sahiplendi: tek tanrıyı ve "Tanrı'nın Oğlu"nu Musa'dan bile önce müjdelemiş kadim bir tanık. Augustinus ise aynı külliyatta tam tersini gördü: *De Civitate Dei*'de, Asclepius'un tanrı heykellerine ruh

[12] Hikâyenin kaynağı, MÖ altıncı yüzyıl dolayına tarihlenen anonim Homerik Hermes İlahisi'dir; tanrının doğum gününe sığdırılan bu kariyer, Yunan muhayyilesinin Hermes'e biçtiği mizacın en eski portresidir.

çağırma pasajını demon işi ilan etti. Sahiplenme ile lanet, garip biçimde aynı işi gördü - ikisi de figürü Hristiyan hafızasının merkezine mıhladı. Aynı yüzyıllarda İslam dünyası kendi köprüsünü kurdu: Hermes, Kur'an'daki İdris peygamberle özdeşleştirildi ve "el-müselles bi'l-hikme" - hikmette üçlenmiş - sıfatıyla İslam bilim tarihinin soy kütüğüne yazıldı; bu damar, Bağdat'tan Harran'a uzanan kendi serüvenini yaşadı.

Bir katedralin zemininde pagan bilge: Siena'nın 1488 panosu, Hermes'i Musa'nın çağdaşı sayan Rönesans yanılgısını mermere işler.

Bu kabulün en kalıcı anıtı bir kitap değil, bir zemindir. Siena Katedrali'nin girişindeki mermer kaplamada, 1488 tarihli bir pano Hermes Trismegistus'u ayakta, iki figüre öğüt verirken gösterir; yanındaki yazıt onu Musa'nın çağdaşı ilan eder ve alttaki levhada Mısırlılara harfleri ve yasaları kabul etmeleri söylenir. Bir Hristiyan katedralinin eşiğinde pagan bir bilge - Rönesans'ın Hermes'e biçtiği yer, mermerin kalıcılığıyla beyan edilmiştir; kilise kapısından giren herkes, önce onun üzerinden yürür.

Floransa sahnesi bu birikmiş itibarın üzerine kuruldu. 1460 dolayında, kayıtlara göre Makedonya'dan dönen bir keşişin getirdiği Yunanca elyazması Cosimo de' Medici'nin eline ulaştığında, yaşlı banker genç âlimi Marsilio Ficino'ya tarihe geçen talimatı verdi: Platon bekleyebilir - önce Hermes. Ficino, on dört traktatı 1463'te *Pimander* adıyla Latinceye döktü ve öncelik tercihinin mantığı, çağının değer ölçüsünü ele verir: metinler Platon'dan eski sanılıyordu, eski olansa daha hakikiydi. Ficino bu mantığı bir öğretiye genişletti - *prisca theologia*: Tanrı'nın hakikati Hermes'ten Orpheus'a, Pythagoras'tan Platon'a uzanan kesintisiz bir kadim bilgeler zinciriyle akmıştı ve Hermes, zincirin ilk halkasıydı. Yüz elli yıl boyunca Avrupa'nın en cesur zihinleri bu zincire tutunarak düşündü;

sonraki kuşaklar aynı fikre kalıcı adını da verecekti - *philosophia perennis*, ebedî felsefe; deyim, Agostino Steuco'nun 1540 tarihli aynı adlı kitabıyla yayıldı.

Çevirinin kendi sahnesi, Rönesans'ın kuruluş anlarından biri sayılmayı hak eder. 1462 dolayında Cosimo artık yetmişini aşmış, gut hastalığının yatağa bağladığı, ölümün yaklaştığını bilen bir adamdı; Floransa dışındaki Careggi villasında, çevresine topladığı bilginlerle vakit geçiriyordu. Elyazmasını getiren kişinin adı kayıtlarda durur: Leonardo da Pistoia adlı bir keşiş, Medici ajanlarının el yazması avı için tarandığı Makedonya topraklarından, içinde on dört Yunanca traktat bulunan bir cilt ile dönmüştü. Cildin üzerindeki isim, Laktantius'tan ve Augustinus'tan beri Hristiyan hafızasında yankılanan isimdi.

Cildin kendisi de bir yolculuğun ürünüydü. Bugün araştırmacılar, Corpus Hermeticum'u bugünkü derli toplu hâline getiren elin Bizans'ta, on birinci yüzyılın bilgin devlet adamı Mikhael Psellos'un çevresinde aranması gerektiğini düşünür: dağınık traktatlar orada bir araya getirilmiş, Floransa'ya ulaşan nüsha o derlemenin torunuydu. Hermes, Batı'ya Mısır'dan değil, Konstantinopolis'in kitap dolaplarından geldi.

Cosimo'nun genç himayelisi Marsilio Ficino o sırada yirmi dokuz yaşındaydı ve yıllardır beklenen büyük iş için - Platon'un bütün diyaloglarının çevirisi için - Yunanca hazırlığını yeni tamamlamıştı. Yaşlı bankerin talimatı bu hazırlığı kesti. Ficino'nun kendi anlatımına göre çeviri birkaç ayda bitti: 1463'ün Nisan'ında on dört traktat, *Pimander* ortak adıyla Latincede duruyordu. Cosimo metni okudu, keyif aldı ve ertesi yıl öldü; ölüm döşeğindeki adamın Platon'u bekletip Hermes'i istemesi, bir kaprisin değil, bir değer sıralamasının belgesidir - kadim olan, hakiki olandı.

Çeviri önce elyazması kopyalarla dolaştı; 1471'de basıldığında ise matbaanın henüz on beş yaşında olduğu bir Avrupa'ya çıktı ve art arda baskılarla yüzyılın en çok okunan felsefe metinlerinden biri oldu. Platon'un tam külliyatı Latincede 1484'ü bekleyecekti; Hermes on üç yıl önde koşmuştu. Bu öncelik sırası, sonraki bütün karışıklığın da tohumudur: Avrupa, Platon'u Hermes'in öğrencisi sanarak okumaya başladı.

Zinciri kesen alet bir kılıç değil, bir sözlüktü. 1614'te Cenevreli filolog Isaac Casaubon, Kardinal Baronius'un kilise tarihine yazdığı dev reddiyenin - *De Rebus Sacris et Ecclesiasticis Exercitationes* - içinde Corpus Hermeticum'a birkaç sayfa ayırdı ve metinleri dillerinden yakaladı: sözcük dağarcığı geç dönem Yunancasıydı; kavramlar Platon'u, hatta İncil'i varsayıyordu; kadim Mısır'a ait olması imkânsızdı. Bugünkü uzlaşıyla metinler MS ilk üç yüzyılın ürünüdür - Musa'dan yaşlı sanılan bilge, Roma imparatorluk çağının çocuğu çıkmıştı. Filolojinin tarihe vurduğu bu erken neşter, yöntem tarihinin de kilometre taşlarındandır: bir inancı çürüten şey, gramer olmuştu.

Neşterin sahibine yakından bakmaya değer. Isaac Casaubon çağının en büyük Yunanca bilgini sayılıyordu; Cenevre'de Kalvinci bir mülteci ailede yetişmiş, Paris'te kraliyet kütüphanesinde çalışmış, 1610'da İngiltere Kralı I. James'in davetiyle Londra'ya yerleşmişti. Kralın ondan istediği iş, çağın en büyük Katolik tarih anıtına - Kardinal Baronius'un on iki ciltlik kilise tarihi *Annales Ecclesiastici*'ye - Protestan cephenin cevabını yazmaktı. Hermes'e ayrılan sayfalar, bu dev polemiğin içinde bir ara sokaktı; ama tarihin hatırladığı, ana cadde değil o sokak oldu.

Casaubon'un yöntemi, bugün filolojinin ders kitabı örneğidir: metni iddiasıyla değil, diliyle yargıladı. Sözcük dağarcığında, kadim Mısır'da karşılığı olamayacak geç Yunanca terimler buldu; kavram örgüsünde Platon'un, Stoa'nın, üstelik Yunanca Kutsal Kitap'ın izlerini gösterdi; atletizm yarışlarından heykel sanatına, metinlerin bildiği dünyanın Yunan dünyası olduğunu tek tek işaretledi. Kitap 1614'te, yazarının ölümünden haftalar önce basıldı; Casaubon, açtığı yarayı göremeden gitti.

Beklenen çöküş ise yaşanmadı - ve nedenleri öğreticidir. Geç tarihli olmak yanlış olmak değildi: ruhun yükselişi ya da Nous öğretisi, yazıldığı yüzyıldan bağımsız olarak tartılmayı hak ediyordu. Metinler sahici bir deneyimden

besleniyordu: bilincin nasıl genişleyeceği sorusu Ptolemaioslar Mısır'ında da Medici Floransa'sında da aynı yakıcılıktaydı. Ve sistemin iç tutarlılığı, soy kütüğüne muhtaç değildi. Yates'in büyük anlatısı bu dirençten bir tez çıkardı: ona göre Rönesans düşüncesinin gizli motoru Hermetizm'di ve 1614, bir çağın kapanış perdesiydi. Sonraki kuşak araştırmacılar - Batı ezoterizmi tarihçisi Wouter Hanegraaff'ın gösterdiği gibi - bu tezi törpüledi: Hermetizm Rönesans'ın tamamı değildi, 1614 de bir son olmadı. Ama Yates'in kalıcı dersi ayakta: erken modern Avrupa'yı büyüsünden arındırılmış okumak, onu hiç okumamaktır.

Neşterin de sınırları tartışıldı. Cambridge Platoncularının büyük ismi Ralph Cudworth, 1678'de yayımlanan dev sisteminde Casaubon'a kısmen hak verip kısmen itiraz etti: metinlerin dili geç olabilirdi, ama taşıdıkları öğretinin damarı gerçekten Mısır'a uzanıyor olabilirdi - geç kayıt, eski söz demek olabilirdi. Modern araştırmanın Mısır bileşenini yeniden ciddiye alan dengesi, bu erken itirazın haklı çıkmış hâlidir: tarihleme kesindir, köken ise hâlâ katmanlıdır.

Tarihleme "ne zaman" sorusunu kapatınca "kim" sorusu açıldı. Garth Fowden'ın rahip-yazar tezi, metinleri Yunan felsefesiyle Mısır tapınağı arasında yetişmiş İskenderiyeli çevrelere bağlar - yani o liman kaynaşmasının tam ortasına. Jung ise soruyu içeri çevirdi: Hermes Trismegistus, kolektif ruhun bilgelik ve dönüşüm özlemine taktığı bir yüzdür. İki okuma birbirini dışlamaz; biri metnin adresini, öteki cazibesinin adresini verir.

Corpus Hermeticum: Külliyatın İçinden

Corpus Hermeticum, Batı ezoterizminin muhtemelen en çok atıf yapılan ama en az gerçekten okunan metnidir. Önce fiziki kimlik: başlık tek bir kitabı değil, farklı ellerden çıkıp sonradan derlenmiş Yunanca traktatlar koleksiyonunu adlandırır - on sekize kadar numaralanan ama edisyon tarihinin bir kazası olarak XV numarası boş kalan on yedi metin. Ficino'nun çevirisine esas olan elyazması, Floransa'da korunan on dördüncü yüzyıl tarihli Codex Laurentianus'tur; modern standart metin ise Nock ile Festugière'in dört ciltlik Budé edisyonudur (Les Belles Lettres, 1945–1954; son cildi Stobaeus fragmanlarına ayrılmıştır) ve İngilizce okurun kanonik kapısı Copenhaver'ın *Hermetica*'sıdır (Cambridge, 1992). Bir ayrım daha gerekir: burada okunan "felsefi" Hermetika'dır; yıldız, tılsım ve iksir reçetelerinden oluşan "teknik" kanat, astrolojinin, simyanın ve majinin kendi geleneklerinde yaşar.

Boş numaranın hikâyesi, külliyatın yapımdaki hâlini gösterir. Erken modern edisyonlar, Stobaeus'tan ve başka tanıklardan derlenen parçaları on beşinci traktat olarak araya eklemişti; sonraki eleştirel yayıncılar bu eklemeyi geri çıkardı ama yerleşen numaralamayı bozmamak için sırayı kaydırmadı - XV, bir mezar taşı gibi boş bırakıldı. Corpus, kapalı bir kitap değil, edisyon tarihinin dikişleri görünen bir derlemedir.

Külliyatın kapısı, ilk ve en büyük traktattır: Poimandres. Ad, gelenekte Yunanca "insanların çobanı" diye çözülür; modern bir öneri onu Mısırcada "Re'nin bilgisi" olarak okur - kesinlik yoktur ve belki gerekmez, çünkü metin adını kendisi tanıtır. Varlıklar üzerine derin düşünceye dalmış anlatıcıya devasa bir varlık görünür ve konuşur: *"Ben Poimandres'im - mutlak egemenliğin Zihni'yim. Ne istediğini biliyorum ve her yerde seninleyim"* (I.2). Hermetik tanrı anlayışının özü bu cümlededir: Tanrı bir ad ya da biçim değil, Nous'tur ve arayana zaten eşlik etmektedir.

Vizyonun eşiği de dikkatle tarif edilmiştir. Anlatıcı, bedensel duyularının ağır bir uykudaki gibi askıya alındığı, ama zihninin alabildiğine uyanık olduğu bir hâldedir - uyku ile uyanıklığın bu ters düşmesi, metnin vecd anlayışının imzasıdır: görü, duyuların susup kavrayışın tek başına kaldığı yerde açılır. Kamın davulla girdiği kapının Hermetik karşılığı, sessizlikle girilen bu iç odadır.

Poimandres'in anlatıcıya gösterdiği yaratılış vizyonu dört hamlede açılır. Önce sınırsız, sevinç dolu bir Işık; ardından aşağı kıvrılan nemli, yılansı bir Karanlık. Sonra Işık'tan kutsal bir Söz - Logos - iner ve kaotik nemin üzerine binerek onu düzene çağırır. Üçüncü hamlede ikinci bir zihin, Demiurgos, ateş ve nefesten yedi Yönetici'yi

- gezegen kürelerini - döndürür; kader çarkı kurulmuştur. Dördüncüsü düşüştür: İlk Nous, kendi suretinde ve güzelliğinde Anthropos'u, arketip İnsan'ı doğurur; İnsan kürelerin arasından aşağı eğilip suda kendi yansımasını görür, Doğa bu güzelliğe âşık olur ve ikisi kucaklaşır. İnsanın ünlü çifte doğası bu kucaklaşmanın çocuğudur: bedeniyle ölümlü, özüyle ölümsüz - evrende yalnız onun taşıdığı bir ikilik.

Işık ile yaşam çifti, bu vizyonun parmak izidir. Poimandres, Tanrı'yı ışık ve yaşam diye adlandırır ve Anthropos'un bu iki özden doğduğunu söyler; Dodd'un dikkat çektiği gibi aynı çift, Yuhanna önsözünün de omurgasıdır - Söz'de yaşam vardı ve yaşam insanların ışığıydı (Yuhanna 1:4). Sözcük çiftinin iki metinde de taşıyıcı kolon oluşu, İskenderiye havzasının ortak sözlüğüne işaret eder; kimin kimden aldığından önce, ikisinin de aynı dili konuştuğuna.

Vizyon, dönüş güzergâhını da verir. Ölümde ruh, geldiği yoldan yükselir: yedi kürenin her birinde, o küreden inerken kuşandığı kusuru geri bırakır - bir katta büyüyüp eksilme yazgısını, birinde hilenin kurnazlığını, bir başkasında hükmetme kıbrini, zenginlik hırsını, yalanı. Yedinci kattan sıyrılan ruh sekizinci alana, Ogdoad'a varır ve güçlerle birlikte Tanrı'ya ilahi söyler. Kat kat gök, her katta bir eşik: kamın davulla tırmandığı merdivenin mimarisi, burada bir arınma güzergâhına çevrilmiştir. Yankı, köken değildir; ama sorunun aynı soru olduğu duyulur.

Bırakılan kusurların dökümü, gezegen dizisiyle okunagelmiştir. Metin katları adlandırmaz ama sırayla sayar; yorum geleneği bu sırayı gezegen merdivenine eşler: Ay'ın katında büyüme ile eksilme, Merkür'ünkinde hile, Venüs'ünkinde arzunun aldatışı, Güneş'inkinde hükmetme kıbri, Mars'ınkinde kutsala saygısız cüret, Jüpiter'inkinde zenginlik hırsı, Satürn'ünkinde pusuda bekleyen yalan bırakılır. Liste bir günah defteri değil, bir donanım envanteridir - dünyada iş görmek için giyilen şeyler, dönüşte kapı kapı soyunulur.

Traktatın kapanışı, vizyonu göreve çevirir. Poimandres anlatıcıya gördüklerini saklamamasını, layık olanlara kılavuzluk etmesini söyler; anlatıcı da kalabalığın içine çıkıp seslenir - kendinizi sarhoşluktan kurtarın, cehalet uykusundan uyanın. Kimi alay edip geçer, kimi durup dinler; metin, dinleyenlerin çevresinde bir öğretim halkasının kurulduğunu söyleyerek biter. Külliyatın vaaz damarı, daha ilk traktatın son sayfasında açılmıştır: bu bilgi, mağaraya değil çarşıya emanet edilir.

Külliyatın geri kalanı, bu vizyonun pedagojisidir ve tek sesli değildir. İkinci traktat Tanrı'nın aynı anda aşkın ve içkin oluşunun mantığını kurar. Dördüncüsü, Krater, unutulmaz bir imge sunar: Tanrı, Nous'u büyük bir kadehe koyup yeryüzüne indirmiştir ve bir haberciyle bütün kalplere seslenir - kendini bu kadehe daldırabilen, daldırsın. Kurtuluş dayatılmaz; kadehe uzanmak bir seçimdir ve imgenin bütün yükü bu gönüllülüktedir: vaftiz gibi bir kabul törenini değil, kişinin kendi zihnini teslim edişini anlatır.

Külliyatın dil bilinci de kendine özgüdür. On altıncı traktat, bir çeviri uyarısıyla açılır: bu öğreti Yunancaya çevrilirse gücünü yitirecektir, çünkü Mısır dilinin adları ses değil, güç taşır.[13] Yunanca yazılmış bir metnin Yunancaya karşı bu güvensizliği, ilk bakışta bir çelişki gibi durur; aslında bir kimlik beyanıdır - yazarlar, felsefenin dilinde yazarken tapınağın ses teolojisine bağlı kalır. Kutsal sözün gücü öğretisi, heka mirası, burada bir çeviri kuramına dönüşmüştür: anlam taşınabilir, güç taşınamaz.

Yedinci traktat, okült tarihin en eski uyanış çağrılarından birini haykırır: cehalet sarhoşluğunda ölüme sürüklenen insanlara ayılmalarını, kalbin gözünü açmalarını söyler - metin, sarhoşluğun içkisini de adlandırır: bilgisizliğin katıksız sözü, kavrayışsız kafayı kendine bağlamıştır. Onuncusu - gelenekteki adıyla "Anahtar" - insanı tanrısal ile

[13] Uyarı, külliyatın on altıncı traktatında, Asclepius'un Kral Ammon'a sunuşunda yer alır: Mısır dilindeki adların gücü, Yunancaya çevrildiğinde dağılır - metin, kendi çevirisine direnen bir metindir.

ölümlüyü birlikte kucaklayan, evrenin sanki kendisi için yaratıldığı varlık olarak yüceltir; on birincisi ise Nous'un doğrudan konuştuğu bir derstir ve isteyene çarpıcı bir alıştırma önerir: Tanrı'yı kavramak isteyen, zihnini her yere ve her zamana genişletsin - denizden yüksek, gökten yaşlı, her yerde ve hiçbir yerde olduğunu düşünsün; çünkü benzer, ancak benzeriyle kavranır.

On ikinci traktat, külliyatın kendi içindeki gerilimi ele verir: Nous herkese mi verilmiştir, yoksa yalnız layık olan azınlığa mı? Metinler bu soruda uzlaşmaz - kimi sayfada kadeh herkesi bekler, kiminde kalabalık, kavrayışın dışında bırakılır. Uzlaşmazlık bir kusur değil, bir imzadır: tek okulun ders kitabı böyle çelişmez; kuşaklara yayılmış bir arayış böyle çelişir.

Doruk, on üçüncü traktattır: yeniden doğuş - *palingenesia* - üzerine gizli söylev. Tat babasına vaadini hatırlatır: yeniden doğuşun sırrı. Hermes'in ilk cevabı bir paradokstur - bu şey anlatılamaz, çünkü onu anlamak için başkalaşmış olmak gerekir. Sonra mekanizma yine de tarif edilir: bedeni yöneten on iki zorba eğilim - burçlar dünyasının on iki daimonu - Tanrı'nın on gücü çağrıldıkça birer birer kovulur; bilgi hazzı gelir, cehalet gider; sonunda Tat haykırır: görünmez olanı görüyorum - gökte değil, yerde değil, suda değil; artık başka bir yerde. Metin bir ritüel prosedürü vermez; bir dönüşümün iç anatomisini verir - ve tam bu yüzden, Hermetik inisiyasyonun eldeki en değerli edebi tanığıdır. Traktat, bir sessizlik ilahisiyle kapanır. Hermetik mirasın en ünlü sayfaları ise Yunancanın dışında hayatta kaldı.

Asclepius ve Dağınık Miras: Kusursuz Söylev'den Kore Kosmou'ya

Hermetik külliyatın en uzun ve en tartışmalı metni, Yunanca aslı kaybolmuş bir söylevdir: *Logos Teleios* - Kusursuz Söylev. Bugün elde, geleneğin Apuleius'a yakıştırdığı ama sahibi bilinmeyen bir Latince çeviri olarak durur ve Asclepius adıyla anılır. En meşhur pasajı, Hermetik hümanizmin zirvesidir: insan büyük bir mucizedir - tanrısal doğaya geçebilen, yeryüzüne inip her şeyle ilgilenebilen, iki dünyayı tek başına kucaklayan varlık. Onuncu traktatın yücelttiği çifte doğa, burada bir onur ilanına dönüşür.

Latince metnin künyesi de kendi başına bir derstir. Yunanca aslın adı - *Logos Teleios* - Laktantius'un tanıklığıyla bilinir; o, eserden bu adla alıntı yapar. Çeviriyi geleneğin yakıştırdığı Apuleius, Madauralı ünlü hatip ve *Altın Eşek* romanının yazarıdır; modern filoloji, üslup uyuşmazlığı yüzünden bu yakıştırmayı geri çevirir. Çevirmenin adı böylece boş kalır - ama işi ölçülemez: Yunanca asıl yok olduğunda, Hermetizmin en uzun soluklu metni yalnız bu adsız elin Latincesinde yaşıyordu.

Pasajın gücü, tanımının cömertliğindedir. İnsan burada iki dünyanın vatandaşı olarak selamlanır: yukarıya hayranlıkla bakabilen, aşağıya şefkatle eğilebilen; tanrıları sever, çünkü onlarla akrabadır - yeryüzünü işler, çünkü ona emanetçidir. Küçümsemenin izi yoktur: beden bir utanç değil, görev yeridir. Rönesans'ın bu satırlara sarılması tesadüf değildi; insanı evrenin gözbebeği sayan bir antik metin, tam da insanın kendine yeni bir yer aradığı çağda geri dönmüştü.

Metni okült tarih için eşsiz kılan pasaj ise başka bir tondadır. Hermes, Asclepius'a atalarının tanrı "yapma" sanatını anlatır: bitkilerden, taşlardan ve tütsülerden hazırlanan karışımlarla heykellere ruhlar çekilir; böyle canlandırılan tanrı-heykelleri konuşur, kehanette bulunur, hastalık verir ve alır. Augustinus'u çileden çıkaran satırlar bunlardır - ve Hermetizm'i salt bir tefekkür felsefesi sanan her okumaya verilmiş peşin cevaptır: bu geleneğin bir de atölyesi vardır. Heykel canlandırma sanatının adı da kayıtlıdır: *agalmatopoia*.

Asclepius'un kapanışına doğru ise ton ağıta döner. Hermes, Mısır'ın kaderini kehanet eder: bir gün tanrılar bu toprakları terk edecek, tapınaklar mezarlarla dolacak, dindar Mısır'dan geriye yalnız inanılmaz görünen masallar kalacaktır. Bu satırları yazan el, geleceği değil kendi bugününü görüyordu: MS ikinci ile üçüncü yüzyılın

İskenderiyesi, kütüphanenin o uzun çözülmesinin içindeydi ve pagan gelenek, kaybedeceğini sezen bir sesle konuşuyordu. Kehanetin acı ironisi, tutmuş olmasıdır.

Ağıt pasajının kendi alımlama tarihi de vardır. Asclepius Latincede yaşadığı için bu satırlar, Yunanca külliyatın unutulduğu yüzyıllarda bile Avrupa'nın elindeydi; Rönesans okurları kehaneti, kendi çağlarına bakarak tersinden okudu - Mısır'ın tanrıları dönmemişti ama bilgeliği dönüyordu. Kaybın ilanı, dirilişin gerekçesine çevrilmişti; on beşinci yüzyıl okuru bu satırlarda kendi çağını, kadim bir vaadin gecikmiş gerçekleşmesi gibi okuyordu.

Mirasın bir kolu da 1945'te Mısır çölünden çıktı. Nag Hammadi'de bulunan Kıpti ciltlerin altıncısında, Gnostik metinlerin arasında üç Hermetik parça duruyordu: dua formunun örneği Şükran Duası, Asclepius'tan bir bölüm - ve en önemlisi, Ogdoad ile Ennead Üzerine Söylev. Bu sonuncusu, Poimandres'in tarif ettiği sekizinci alana yükselişin bir usta ile öğrenci arasında adım adım yaşandığı bir inisiyasyon diyaloğudur: külliyatın yalnız okunmadığının, edildiğinin eldeki en güçlü kanıtı. Hermetik metinlerin Gnostik bir kitaplıkta bulunması da başlı başına bir belgedir - iki geleneğin okur çevreleri kesişiyordu.

Buluntunun kendi hikâyesi de kayda geçmiştir. 1945'in Aralık ayında, Yukarı Mısır'da Cebel el-Tarif kayalıklarının eteğinde, Muhammed Ali es-Semman adlı bir köylü, tarlası için güherçileli toprak kazarken küreği kırmızı topraktan bir küpe çarptı. Önce açmaya korktu - içinde cin olabilirdi; sonra altın umudu ağır bastı. Küpten çıkan, deri kaplı on üç papirüs ciltti; ederini bilmeyen ailenin elinde yapraklardan bir kısmı ocakta tutuşturuldu. Kalanlar antikacı tezgâhlarından müzelere uzanan dolambaçlı bir yolculukla bilim dünyasına ulaştı - ve içlerinden Hermetik parçalar çıkınca, gömünün yalnız Gnostiklerin değil, komşularının da arşivi olduğu anlaşıldı.

Altıncı cildin içeriği, o okur çevrelerinin ufkunu da gösterir. Aynı deri kapağın altında Hermetik parçalarla birlikte Platon'un *Devlet*'inden bir pasajın Kıptîce çevirisi de duruyordu - haydutlaşan ruhu anlatan pasaj. Bu ciltleri derleyen eller için Platon, Hermes ve Gnostik vahiyler ayrı raflar değildi; kurtuluşa yarayan her metin, aynı sandığın malıydı.

Son parça, MS beşinci yüzyıldan bir derleyicinin borcudur: Ioannes Stobaeus, oğlunun eğitimi için hazırladığı dev antolojiye kırka yakın Hermetik alıntı aldı ve başka hiçbir yerde korunmamış metinleri kurtardı. Bunların en büyüğü ve en tuhafı Kore Kosmou'dur - "Evrenin Kızı" ya da "Evrenin Gözbebeği": külliyatın hiyeratik ders diline hiç benzemeyen, İsis'in oğlu Horus'a anlattığı mitolojik bir kozmogoni. Tanrı ruhları kendi nefesinden yaratır; ruhlar yıldız katlarında yaşarken sınırı ihlal eder ve ceza olarak bedene indirilirler. Metnin unutulmaz sahnesi, ruhların ete ilk girişteki yakınmasıdır: ışıktan ve özgürlükten koparılıp bu dar, karanlık zindana kapatılmanın feryadı. Poimandres düşüşü bir aşk hikâyesi olarak anlatmıştı; Kore Kosmou aynı olayı bir sürgün olarak anlatır - külliyat, kendi içinde bile tek sesli değildir.

Kore Kosmou'nun çerçevesi de kendine özgüdür: konuşan Hermes değil, İsis'tir. Tanrıça, oğlu Horus'a kuşaklar öncesinin sırlarını aktarır ve Hermes'i bir geçmiş zaman kahramanı olarak anar - kutsal kitapları yazan, sonra onları çağı gelene dek görünmez kılan üstat. Külliyatın başka hiçbir yerinde Hermes böyle dışarıdan, bir başka geleneğin ağzından anlatılmaz; Mısır'ın en güçlü tanrıçası, Yunanca bir metinde, Mısırlı bilgenin efsanesini kendi soyuna miras bırakır.

Dağınık parçaların ortak damarı yine de duyulur: kurtuluş, bilgidedir - kişiyi dönüştüren, yaşanmış bilgide. Bu damar, komşu Gnostisizm'le paylaşılan bir dildir; ama bir ayrım da nettir: Hermetika'nın ana akımında kozmos bir hata değil, Tanrı'nın güzel suretidir ve yaratıcı kötü değildir. Komşuluk ile özdeşlik arasındaki bu çizgi, iki geleneğin sonraki bütün karşılaştırmalarının mihenk taşıdır.

Hermetika ve Kutsal Kitap: Paralel Sesler, Ayrışan Yollar

Poimandres'i Kitab-ı Mukaddes'le yan yana okuyan herkesin kulağı aynı yankıları yakalar. Işık'tan inen kutsal Söz'ün nemli karanlığın üzerine binmesi, Yaratılış'ın açılışını çağrıştırır: orada da Tanrı'nın Ruhu suların üzerinde dalgalanır, ışığın olması buyrulur ve ışık karanlıktan ayrılır (Yaratılış 1:2-4). Yuhanna İncili'nin önsözü ise neredeyse Hermetik bir cümleyle, başlangıçta Söz'ün var olduğu bildirimiyle açılır (Yuhanna 1:1). Bu benzerlikler yeni keşifler değildir; Laktantius'u Hermes'i pagan peygamber ilan etmeye götüren şey tam da bu tanıdık tınıydı. Soru, iki bin yıldır aynıdır: bu sesler neden bu kadar benzeşiyor?

Modern filolojinin en etkili cevabı, Yeni Ahit araştırmalarının büyük ismi C. H. Dodd'dan geldi. *The Bible and the Greeks* (1935) adlı çalışmasının yarısını Hermetika'ya ayıran Dodd, külliyatın - özellikle kozmogonik traktatların - Yaratılış anlatısını tanıdığını, ama İbranice aslından değil, Yunanca çevirisi Septuaginta üzerinden tanıdığını gösterdi. Bu bulgu, ödünç alma okunun yönünü kesin biçimde çevirir: Musa Hermes'ten almamıştır; Hermes'in yazarları, Musa'nın Yunancasını okumuştur. Casaubon'un kronolojik neşteri, Dodd'un elinde filolojik kanıtını bulmuş oldu.

FINIS EST OPERIS ELEGANTISSIMI
MERCVRII T RISMEGISTI.

Platon'u bekletip Hermes'i basan Avrupa: Ficino çevirisinin 1471 ilk baskısı.

Yine de resim tek yönlü bir kopyadan ibaret değildir; ortada bir de ortak havuz vardır. Hellenistik Yahudilik - özellikle kutsal metni alegoriyle okuyan İskenderiyeli Yahudi filozof Philon - Tanrı ile dünya arasına aracı bir Söz, bir Logos yerleştiren teolojiyi Hermetika'dan da Yuhanna'dan da önce kurmuştu. Yuhanna'nın önsözü ile Poimandres, birbirinden kopya çeken iki öğrenciden çok, aynı hocanın sınıfından geçmiş iki farklı mizaca benzer:

kavram dağarcığı ortak, cümleler ayrı. İskenderiye havzası burada bir kez daha iş başındadır - Yahudi tefsiri, Yunan felsefesi ve Mısır dindarlığı aynı limanın suyunu içmiştir.

Philon'un dilindeki nitelemeler, köprünün ne kadar ileri gittiğini gösterir: Logos'u Tanrı'nın ilk-doğanı, insanlarla Tanrı arasında duran baş aracı diye anar. Bir kuşak sonra Yuhanna'nın önsözünü, bir iki yüzyıl sonra Poimandres'i yazacak kalemler için kavramsal kalıp hazırdı - İskenderiyeli bir Yahudi filozofun Tevrat şerhleri, iki ayrı vahiy dilinin ortak grameri olmuştu.

Ayrışmalar da en az paralellikler kadar öğreticidir. Birincisi enkarnasyondur: Yuhanna'nın Logos'u ete kemiğe bürünür; Hermetika için bu düşünülemez - beden vahyin yeri değil, arınılacak katmandır. İkincisi kurtuluş mekanizmasıdır: İncil iman ve lütuf der, Hermetika gnōsis; biri bir kişiye güvenmeyi, öteki bir bilgiye uyanmayı öğütler. Üçüncüsü yaratıcının konumudur: Yaratılış'ta Tanrı doğrudan iş başındadır; Poimandres'te dünyayı döndüren Demiurgos, ikinci bir zihindir. Dördüncüsü zamandır: Kutsal Kitap çizgisel bir tarih ve tek bir kurtuluş olayı anlatır; Hermetika zamansız bir yapı ve her arayanın kendi başına çıkacağı bir merdiven sunar. Beşincisi topluluktur: biri kilise kurdu; öteki, okur ve inisiye çevrelerinden öteye hiç geçmedi.

Ayrışma listesinin ikinci maddesindeki sözcük, bir durak hak eder; çünkü sonraki bütün tartışmaların anahtarıdır. *Gnōsis*, Yunancada bilmenin herhangi bir türü değildir: *epistēmē* kanıtlanabilir bilgiyi, *doxa* kanaati adlandırırken gnōsis, tanımaya yakın durur - bir kentin haritasını ezberlemekle sokaklarında yaşamış olmak arasındaki farktır. Hermetika'nın kurtarıcı bilgisi bu ikinci türdendir: aktarılamaz, ancak yaşanır; öğretilemez, ancak uyandırılır. On üçüncü traktatın anlatılamazlık paradoksu da buradan doğar - başkalaşmadan bilinemeyen şeyin ders notu olmaz. Sözcük, kurtuluşu bilgiye bağlayan bütün geç antik akımların ortak parolasıdır; ama parolayı paylaşmak, aynı evde oturmak değildir.

"Kim kimden aldı" sorusunun cevabı kısmen bellidir - Septuaginta'nın izi metindedir; ama daha doğru resim akrabalıktır, soy zinciri değil. Ve bu akrabalığın kendisi tarih yapmıştır: Hermetika'yı bin yıllık Hristiyan Ortaçağı boyunca okunabilir, alıntılanabilir, hatta sahiplenilebilir kılan şey, tam da bu tanıdık tınıydı. Akrabalık, düşmanlığın panzehiri olmuştu.

Nous: Tanrısal Zihnin Soyağacı ve Hermetik Dönüşümü

Türkçeye çoğu kez "akıl" ya da "zihin" diye çevrilen *nous*, antik Yunan düşüncesinde gündelik anlamının çok üstünde, teknik bir tarih taşır - ve Hermetik Nous, bu tarihin mirasçısıdır. Kavramı ilk kez sistemli biçimde kullanan, MÖ beşinci yüzyılın filozofu Anaksagoras'tır: ondan öncekiler evrenin ilkesini suda, ateşte, sınırsızda aramıştı; Anaksagoras, başlangıçtaki karışımı düzene sokan şeyin madde değil Zihin olduğunu söyledi. Çağdaşları bu ısrarı adına yapıştırdı - Atina'da ona düpedüz "Nous" lakabıyla anıldığı olurdu.

Aynı Atina, filozofa ödülünü sürgünle ödedi. Anaksagoras, güneşin bir tanrı değil kızgın bir taş kütlesi olduğunu söylediği için dinsizlik suçlamasıyla yargılandı; onu ölümden, dostu ve öğrencisi devlet adamı Perikles'in nüfuzu kurtardı ve filozof ömrünü Lampsakos'ta sürgünde tamamladı. Nous kavramının tarihi, daha ilk adımında, kutsalla aklın pazarlığının ne kadar gergin olabildiğini göstermişti.

Platon bu mirası sahiplendi de sorguladı da. Phaidon'daki ünlü sahnede Sokrates, Anaksagoras'ı okuyup umutlanışını ve filozofun sonunda yine mekanik nedenlerle yetindiğini görünce uğradığı düş kırıklığını anlatır; Timaios'ta ise Nous kozmik işlevine kavuşur - Demiurgos, maddeyi akılla kavranan örneğe bakarak biçimlendirir. Aristoteles kavrama iki boyut daha ekledi: De Anima'nın etkin ve edilgin nous ayrımı, yüzyıllarca sürecek bir yorum savaşının fitilini ateşledi; Metafizik'in Lambda kitabındaki tanrı tanımı ise zirvedir - kendi kendini düşünen düşünce, *noēsis noēseōs*.

Timaios'un bir cümlesi, Hermetika'nın gelecekteki ayrım çizgisini de önceden çizer. Platon'un Demiurgos'u iyidir ve iyi olan hiçbir şeyi kıskanmaz; dünyayı, kendi iyiliğine olabildiğince benzesin diye kurar. Kozmosu güzel ve yaratıcısını cömert gören bu damar, Hermetika'nın ana akımının felsefi güvencesi olacaktı - ve dünyayı bir hata sayan komşu anlatılarla arasındaki uçurumun Platoncu kıyısı burasıdır.

Aristoteles'in mirası, kavganın en uzun sürenini de başlattı. Etkin nous ölümlü müdür, tanrısal mı? İmparatorluk çağının en yetkili Aristoteles yorumcusu Aphrodisiaslı Alexander, etkin aklı doğrudan Tanrı'yla özdeşleştirip bireysel zihni ölümlü saydı; sonraki yorumcular tam tersine, insandaki bu ışığı ölümsüzlüğün kanıtı yaptı. Tartışma İslam felsefesinde ve Latin skolastiğinde yüzyıllarca sürecekti - Hermetika ise aynı soruya okulun değil tapınağın cevabını verdi: nous, tartışılacak bir yeti değil, kavuşulacak bir mevcudiyettir.

Hermetika bu soyağacını hangi kanaldan devraldı? Doğrudan klasiklerden çok, imparatorluk çağının Platon yorumculuğundan - John Dillon'ın *The Middle Platonists*'te (1977) haritaladığı, Tanrı ile dünya arasına aracı zihinler yerleştiren Orta Platoncu şemalardan. Plotinos, Hermetik Nous'un "öncülü" değildir. Enneadlar'ın yazarı, külliyatın yazarlarıyla aynı yüzyılların adamıdır; onun Bir–Nous–Ruh hiyerarşisi, Hermetik şemaya kaynaklık etmiş bir model değil, aynı Orta Platoncu zeminden yükselen paralel ve çok daha sistemli bir cevaptır. İki külliyat, aynı soruların iki ayrı laboratuvarıdır - biri okulun, öteki tapınağın.

Hermetik Nous'un özgünlüğü de tam bu tapınak havasındadır. Plotinos'un Nous'u kavranır ama ona yakarılmaz; Hermetik Nous ise Tanrı'nın en özlü adıdır da bir muhatap - Poimandres kendini mutlak egemenliğin Zihni diye tanıtarak söze girer, on birinci traktat doğrudan Nous'a seslenir. Fowden'ın deyişiyle burada felsefe ile dindarlık kaynaşmıştır: kavram, dua edilebilir hâle gelmiştir. Aynı çift işlev, insan tarafında da geçerlidir: Nous, insanın erişebileceği en yüksek hâldir - ve Krater imgesi, külliyatın "herkese mi, azınlığa mı" geriliminin çözüm anahtarını verir: kadeh herkes için inmiştir; fark, daldırılmayı seçenle seçmeyen arasındadır. Seçkincilik değil, davete icabet.

Adlandırma karşısındaki tavrı da aynı tapınak havasını taşır. Külliyatın bir traktatı, Tanrı'nın hiçbir adla çağrılamayacağını, çünkü bütün adların zaten O'na ait olduğunu söyler: adsız değil, her adlı - tek tek adların hiçbirine sığmayacak kadar. Olumsuzlama yoluyla yükselen bu dil, kavranamazlık ile her yerde hazır oluşun aynı cümlede tutulabildiği bir teoloji kurar; Hermetik Nous, tanımın değil, hitabın nesnesidir.

Nous'un bilgi kuramı da kendine özgüdür. Dokuzuncu traktat duyu ile kavrayışı ayırır: *aisthēsis* maddeye, *noēsis* gerçeğe bakar; yedinci traktatın "kalbin gözü" dediği organ, bu ikincisidir. Ve bilmenin ölçüsü benzemektir: onuncu traktatın zinciri, Tanrı'yı iyiliğe, iyiliği güzelliğe, güzelliği hakikate, hakikati Nous'a ve Nous'u varlığın bir ve tek özüne bağlar - bilen, bildiği şeye dönüşerek bilir. On üçüncü traktatta Tat'ın haykırışı bu kuramın fiilleşme anıydı: gözlerle değil, başka bir şeyle görüyorum. Festugière'in anıtsal *La Révélation d'Hermès Trismégiste*'inin son cildine verdiği ad, bu yolun vardığı yeri tek kelimeyle özetler: Bilinmeyen Tanrı - kavranamayanın huzurunda susan zihin.

Logos ve Anthropos: Söz ile Arketip İnsan

Nous'un sessiz derinliğinden çıkan ilk şey, Söz'dür - ve *logos* sözcüğünün Yunancadaki genişliği, kavramın kaderini baştan belirlemiştir: söz, akıl, oran, hesap ve evrensel düzen ilkesi, tek kelimede iç içedir. Felsefi soyağacı Herakleitos'la açılır: onun karanlık fragmanlarında Logos, karşıtların gerilimini ayakta tutan ortak yasadır - herkes ona göre yaşar ama pek azı onu duyar. Stoa bu sezgiyi sisteme dönüştürdü: evren, akıllı bir ateş-nefesle - *pneuma* ile - baştan başa doludur ve her varlığa ekilmiş tohum-akıllar, *logos spermatikos*, bütünün planını parçalarda yeşertir. Üçüncü halka İskenderiyelidir: Philon, bu Yunan kavramını İbrani vahyiyle evlendirip Logos'u Tanrı ile dünya arasında kişisel bir aracıya dönüştürdü - Kutsal Kitap'la paylaşılan o ortak havuzun kaynağı budur.

Herakleitos'un tonu, kavramın kaderindeki gerilimi baştan duyurur. Fragmanlar, Logos'un herkes için ortak olduğunu, ama insanların çoğunun sanki kendine özel bir akılları varmış gibi yaşadığını söyler; uyanıklar tek ve ortak bir dünyayı paylaşır, uyuyanların her biri kendi dünyasına döner. Evrensel bir yasa ile onu duymayan bir çoğunluk - Hermetika'nın herkese inen kadehi ve azınlıkta kalan daldırılışı, bu eski gerilimin yeni sahnesidir.

Hermetika bu mirası devralır ve ona kendine özgü bir vurgu ekler: Söz, yaratılışın sesidir. Poimandres vizyonunun ilk hamlesi, Işık'tan inen kutsal Logos'un nemli kaosu düzene çağırmasıydı; devamında Logos, aşağı unsurlardan sıyrılıp Demiurgos-Zihin'e katılır - çünkü ikisi aynı özdendir - ve akıldan yoksun kalan aşağı doğa, salt döngüsel bir harekete bırakılır. Bu teoloji, İskenderiye buluşmasının doktrinleşmiş hâlidir: Yunan'ın Logos kavramı ile Mısır'ın *heka* pratiği - sözün yapıcı gücü - tek çerçevede birleşmiştir. Söz düzenliyorsa, doğru söz dönüştürebilir; ritüel kelamın bütün Hermetik meşruiyeti bu denklemde saklıdır.

İnsan tarafında ise Logos'un dağılımı, külliyatın en ince ayrımlarından birini üretir. Dördüncü traktatın Krater sahnesinde Tanrı, konuşma-aklı yani logos'u bütün insanlara pay eder; Nous ise kadehe konur ve isteyeni bekler. Herkes konuşur; herkes kavramaz. Dil, insanlığın ortak mirasıdır - kavrayış, davete verilen cevaptır; ve bu ayrım, Hermetik pedagojinin neden herkese seslenip azınlıkla yürüdüğünü tek imgede açıklar; "davete icabet" formülü, dilbilimsel zeminini burada bulur.

Söz'ün yanında ikinci büyük figür durur: *Anthropos*, arketip İnsan. Poimandres'in anlattığı mitosta Birinci Nous, kendi suretinde, yalnız ışıktan ve yaşamdan bir varlık doğurur - öyle güzeldir ki Tanrı kendi biçimine âşık olur. Anthropos yaratılışı seyretmekle yetinmez; yedi Yönetici'nin katına iner ve onlar da bu güzelliğe vurulup her biri kendi gücünden ona pay verir. Yedi kürenin kuşağını kuşanmış İnsan, en alttaki kubbeden aşağı eğilir; suda yansıyan kendi güzelliğini görür, Doğa bu yansımaya sarılır - ve o kucaklaşma gerçekleşir. İnsanın çifte doğası bir doktrin cümlesine dönüşür: bütün varlıklar içinde yalnız insan ölümlüdür de ölümsüz de; kaderin altındadır ve kaderin üstünden gelmiştir.

Bu mitosun Tekvin'le akrabalığı açıktır - insanın Tanrı suretinde yaratıldığını söyleyen cümlenin (Yaratılış 1:26) Yunancasını, Dodd'un gösterdiği gibi, Poimandres'in yazarları tanıyordu. Ama fark, benzerlikten daha öğreticidir: burada düşüş bir itaatsizlik ve günah değil, güzelliğe duyulan aşkın sonucudur; kurtuluş bir kefaret değil, insanın ne olduğunu hatırlamasıdır. Ve tam bu noktada, komşu Gnostik dünyayla sınır çizilir. Gnostik anlatıların önemli bir kolunda madde özünde kötüdür ve dünyayı yapan, cahil ya da kötücül bir alt tanrıdır; ruh, bu zindana atılmış bir tutsaktır. Hermetika'nın ana damarında ise yaratıcı iyidir, kozmos güzeldir ve iniş bir serüvendir - İnsan, kürelerden geçerken güç toplamış, dünyaya eli boş gelmemiştir. İki gelenek aynı sahneyi oynar; ama biri sürgün, öteki elçilik hikâyesi anlatır. Aynı figürün uzak akrabaları başka geleneklerde de tanınır: Kabala'nın kozmik insan tasarımı Adam Kadmon ile Rönesans'ın "insan onuru" söylemi, bu arketipin iki ayrı hayatıdır.

Yedi Küre ve Sempati: Hermetik Kozmos

Hermetik evrenin iskeleti, çağının bilimiyle ortaktır: merkezde yer, çevresinde iç içe yedi gezegen küresi - Ay'dan Satürn'e - üstünde sabit yıldızların sekizinci kubbesi ve ötesinde kürelerin ötesi. Bu harita Babil gözlemciliğinin Yunan geometrisiyle işlenmiş ürünüdür ve İskenderiye'de astronomiyle teolojinin aynı çatı altında yaşadığının kanıtıdır: gökbilimci Klaudios Ptolemaios'un - hanedanla adaş ama akrabalığı olmayan *Almagest* yazarının - matematiği ile Poimandres'in vizyonu aynı gökyüzüne bakar. Fark bakışın yönündedir - biri hesaplar, öteki tırmanır.

Aynı gökyüzüne bakışın öbür ucu da İskenderiye'de yazıldı. Klaudios Ptolemaios, *Almagest*'in matematiğini *Tetrabiblos*'ta yıldız etkilerinin sistemli savunusuyla tamamladı: gök cisimleri, mevsimleri döndüren güçleriyle

yeryüzündeki mizaçları da biçimlendirir. Hesabın ve etkinin bu çifte kitabı, kentin ikliminin ölçüsüdür - astronomi ile astroloji, aynı masada, aynı elden çıkabiliyordu.

Kürelerin Hermetik işlevi çift yönlüdür ve Poimandres'in arınma güzergâhının kozmolojik zeminini kurar: ruh inerken her küreden bir nitelik kuşanır, çıkarken aynı nitelikleri kapı kapı geri bırakır. İnişte giydiren küreler, dünyada işlev görmek için zorunlu donanımı verir; ama aynı donanım, saf Nous düzeyinde birer perdedir. Kürelerin toplu yönetimine gelenek bir ad verir: *heimarmene* - kader. Ve Hermetizm'in astrolojiye vereceği cevabın çekirdeği buradadır: yıldızlar bedeni ve eğilimleri yönetir; uyanmış nous'u yönetemez. Doğum haritası bir mahkûmiyet kararı değil, ruhun hangi kapılardan geçerek geldiğinin tutanağıdır - bilge, tutanağı okuyup kendini aşar. Bu ayrımın Keldani kader astrolojisiyle hesaplaşması, astroloji geleneğinin kendi içinde yüzyıllarca sürecek bir tartışmadır.

Sekizinci alanın üstü de boş değildir. Nag Hammadi'den çıkan söylevin adındaki ikinci sözcük, Ogdoad'ın ötesindeki Ennead'ı - "dokuzluk" katını - gösterir: yükselen ruh, sekizinci alanda ilahi güçlerin korosuna katılır, ama yolculuğun ufku daha da yukarıdadır. Mimari, Mısır yankısını burada da taşır: Hermopolis'in sekizlisi nasıl yaratılış öncesinin gücüyse, kürelerin üstündeki sekizlik ve dokuzluk da yaratılışın ötesinin adlarıdır - aşağıda katman katman inen dünya, yukarıda katman katman aşılır.

Küreleri ve yeryüzünü tek dokuya bağlayan kavram ise Stoa'dan devralınmıştır: *sympatheia* - bütünün parçalarıyla birlikte titremesi. Khrysippos'un sistemleştirdiği bu öğretiyi Sambursky, *Physics of the Stoics*'te (1959) bir fizik kuramı ciddiyetiyle çözümler: evren, gerilimli bir nefesin - pneuma'nın - kesintisiz sürekliliğiyle dolu, tek ve canlı bir bütündür; bir ucuna dokunulanın öbür ucu habersiz kalamaz. Stoa için bu, gözlemlenecek bir olguydu ve astrolojiye felsefi ruhsatını verdi. Hermetizm mirası devraldı ve yönünü değiştirdi: gözlemlenen ağ, çalıştırılabilir bir ağa dönüştü. Her şey her şeye bağlıysa, bağların bilgisi müdahalenin anahtarıdır - belirli bitkiler belirli gezegenlerle, taşlar yıldızlarla, kokular güçlerle akrabadır ve doğru akrabaları bir araya getiren el, ağı titretebilir. Heykel canlandırmanın, agalmatopoia'nın teorisi burada tamamlanır: heykele ruh çekilebilir, çünkü zincir hiçbir yerde kopuk değildir. Büyü kuramcılarının *tertium quid* dediği şey de budur: isteyen ile hedef arasında üçüncü bir şey vardır - ikisini zaten birleştiren kozmik doku.

Bütün bu eksenleri - Nous'u, Logos'u, Anthropos'u, sympatheia'yı - tek formülde toplayan cümle, Hermetik geleneğin en ünlü mührüdür. Ortaçağ'ın simya elyazmalarıyla dolaşıma giren Tabula Smaragdina - Zümrüt Tablet - şöyle der: *"Aşağıda olan, yukarıda olanın benzeridir; yukarıda olan, aşağıda olanın benzeridir - tek bir şeyin mucizelerini tamamlamak için."* Cümle bir benzetme değil, bir ontoloji bildirisidir: yukarısı ile aşağısı arasındaki ilişki mekânsal değil, yapısaldır - varlık katmanları birbirinin aynasıdır ve aynada gerçek temas mümkündür. İnsan zihni göksel düzenle akrabaysa, aşağıdaki işlem yukarıda karşılık bulur; mikrokozmos, makrokozmosun yalnız haritası değil, koludur.

Bu ilkenin uygulama alanları geniştir: gökyüzünü eğilimler haritası olarak okuyan astroloji; metallerin olgunlaşmasıyla ruhun olgunlaşmasını tek işlem sayan simya; bitkiyi gezegenine göre toplayıp işleyen bitki simyası, spajirik hekimlik; ve sympatheia ağını doğrudan çalıştıran tılsım sanatı. Kamın katlı göğü ile Hermetik küreler, aynı merdiven sorusuna verilmiş iki cevaptır; ama kam, topluluğu için inip çıkar ve döner - Hermetik yolcu tek başına tırmanır ve dönüşü özlemez. Aynı mimari, iki ayrı yolculuk ahlakı taşır.

Floransa'da Uyanış: Rönesans Hermetizmi

1492 dolayında Marsilio Ficino, bir mektubunda yaşadığı çağ için büyük bir iddia ortaya koyar: bu bir altın çağdır, çünkü sönmüş sayılan sanatları - dilbilgisini, şiiri, hitabeti, resmi, mimariyi, müziği - yeniden hayata döndürmüştür.

Bu özgüvenin görünmez hissedarlarından biri, otuz yıl önce Makedonya'dan gelen o elyazmasıydı: Hermes, Floransa'ya yalnız bir kitap olarak değil, bir çağın kendine güvenme gerekçesi olarak gelmişti. Uyanan Hermetizm neye benziyordu ve kimlerin elinde ne oldu?

Zemini yine bir Medici döşemişti. Cosimo'nun 1439'da Floransa'ya taşıttığı kilise birliği konsili, kente Bizanslı bilginleri getirdi; içlerinden, Mora'daki Mistra kalesinden gelen ve pagan eğilimleri ölümünden sonra skandala dönüşecek olan filozof Gemistos Plethon'un Platon üzerine konuşmaları, yaşlı bankerde bir Platon akademisi kurma hayalini tutuşturdu. Hayalin emanet edildiği genç hekim-âlim Ficino, ömrünü iki büyük çeviri külliyatına verdi: Hermes'in ardından Platon'un bütün diyaloglarını Latinceye kazandırdı - Batı, Platon'u bin yıl sonra ilk kez tam metin okuyabiliyordu. Ama Ficino bir çevirmenden fazlasıydı; *Theologia Platonica* (1482) ile prisca theologia'yı sistemli bir felsefeye, *De Vita* (1489) ile yaşanabilir bir pratiğe dönüştürdü.

Bu çevrenin sonradan "Floransa Platon Akademisi" diye anılması, tarihçilerin bugün ihtiyatla kullandığı bir etikettir. James Hankins'in gösterdiği gibi ortada duvarları, müfredatı ve üyeleri olan bir kurum yoktu; Careggi'deki bağ evi, Ficino'nun çevresinde toplanan dostların, öğrencilerin ve mektup arkadaşlarının gevşek halkasına sahne olmuştu. Ama etiketin abartısı, etkinin gerçekliğini gölgelemez: o gevşek halkadan çıkan çeviriler ve şerhler, iki yüzyıl boyunca Avrupa'nın Platon'u ve Hermes'i okuduğu gözlükleri üretti.

De Vita'nın üçüncü kitabı - göksel yaşamı yeryüzüne uydurma sanatı üzerine - Rönesans Hermetizminin atölye kapısıdır. Ficino'ya göre gök ile beden arasında ince bir taşıyıcı dolaşır: *spiritus*. Doğru müzik makamları, güneşe akraba renkler ve kokular, uygun saatlerde kuşanılan taşlar, bu taşıyıcıyı besleyip kişinin yıldız payını iyileştirebilir. Asclepius'un heykel canlandırma sanatı burada, sympatheia kuramının ruhsatıyla, demonsuz ve "doğal" bir büyü olarak ehlileştirilip diriltilmiştir. Ficino ısrarla çizgiyi çizer - çağırdığı şey ruhlar değil, doğanın kendi bağlarıdır; ama Kilise'nin kaşları yine de kalkacaktır.

Ficino'nun kendisi de çizdiği çizginin yettiğinden emin olamadı. *De Vita*'nın yıldız bahisleri Roma'da soruşturma söylentileri doğurunca yaşlı âlim bir savunma kaleme aldı: anlattıkları büyü değil hekimlikti, demonlara değil doğanın kendi armağanlarına başvuruyordu - ve her şey Kilise'nin yargısına sunulmuştu. Savunma işe yaradı; ama ihtiyacın kendisi, Rönesans Hermetistinin üzerinde yürüdüğü ipin inceliğini belgeler.

Akademinin en parlak yıldızı ise bir çeviriyle değil, bir meydan okumayla tarihe geçti. 1486'da yirmi üç yaşındaki Giovanni Pico della Mirandola, bütün bilgi geleneklerini uzlaştırdığını iddia ettiği dokuz yüz tezi Roma'da savunmaya kalkıştı; tezlere önsöz olarak yazdığı ve sonradan İnsan Onuru Üzerine Söylev diye anılan metin, Rönesans'ın manifestosu sayılır. Çekirdeği, Asclepius'un "büyük mucize" pasajının felsefeye dökülmüş hâlidir: Tanrı her varlığa belirlenmiş bir doğa vermiş, yalnız insanı belirlenmemiş bırakmıştır - insan, kendi doğasını kendi seçen varlıktır. Anthropos doktrini, Floransa'da bir özgürlük ilanına dönüşmüştü. Pico'nun kalıcı hamlesi ise sentezini genişletmesiydi: Hermetizm'e İbrani Kabalasını ekledi ve Yates'in izini sürdüğü Hermetik-Kabalist geleneğin - kendi deyişleriyle Cabala Christiana'nın - kurucusu oldu. Tezlerin bir kısmının mahkûm edilip Pico'nun kaçak düşmesi ise senteze yalnız şöhret kattı.

Roma macerasının ayrıntısı, sentezin nasıl karşılandığını gösterir. Papalık komisyonu dokuz yüz tezin on üçünü sakıncalı buldu; Pico geri adım atmak yerine bir savunma - *Apologia* - kaleme alınca VIII. Innocentius tezlerin tamamını mahkûm etti. Yirmi dört yaşındaki filozof Fransa'ya kaçarken tutuklandı; onu hapisten kurtaran, Floransa'nın fiilî hükümdarı Lorenzo de' Medici'nin diplomasisi oldu. Aforoz gölgesi ancak yıllar sonra kalktı - ama tezlerin en kışkırtıcısı çoktan Avrupa'nın belleğine yerleşmişti: büyüden ve Kabala'dan daha kesin biçimde Mesih'in tanrılığını doğrulayan hiçbir bilim yoktur.

Söylev'in kendi kaderi de ayrıca dokunaklıdır: metin, Roma'daki büyük tartışmanın açılış konuşması olarak yazılmıştı ve tartışma yasaklanınca hiç okunamadı. Pico'nun sağlığında basılmayan bu açılış, ölümünden sonra yayımlandığında bağımsız bir manifesto gibi dolaşıma girdi - Rönesans'ın en çok alıntılanan metinlerinden biri, aslında hiç verilmemiş bir nutkun müsveddesidir.

Aynı yıllarda, Hermetizmi Ficino'dan bile ileri taşıyan bir figür yaşadı: şair ve bilgin Lodovico Lazzarelli. Kendine Hermes'in havarisi gibi bir üstat seçen - vaizliğiyle ortalığı karıştıran gezgin peygamber Giovanni da Correggio'ya bağlanan - Lazzarelli, *Crater Hermetis* adlı diyaloğunda Hermetik yeniden doğuşu Hristiyan bir çerçeveye taşıdı. Modern araştırmanın yeniden keşfettiği bu adam, Rönesans Hermetizminin yalnız bir kitap modası değil, yaşanan bir dindarlık da olabildiğinin kanıtıdır.

Sonraki kuşak, dağınık mirası ansiklopediye dökme işini üstlendi. Heinrich Cornelius Agrippa'nın *De Occulta Philosophia*'sı - ilk kitabı 1531'de, üç kitaplık bütünü 1533'te basıldı - Rönesans majisinin toplu envanteridir ve mimarisi Hermetik kozmosu birebir izler: birinci kitap doğal dünyanın bağlarını (bitkiler, taşlar, gezegen etkileri), ikincisi göksel-matematiksel katmanı (sayılar, mühürler, armoni), üçüncüsü törensel majinin melek ve ad ilmini işler. Sympatheia ağı, üç ciltte kullanım kılavuzuna dönüşmüştür. Manş'ın ötesinde ise Kraliçe Elizabeth'in danışmanı John Dee, geleneği iki uçta birden zorladı: *Monas Hieroglyphica* (1564), bütün kozmosu tek bir bileşik glifte özetleme iddiasıydı; kristal küre seanslarında yazdırdığını söylediği melek dili Enochian ise Logos teolojisinin en uç uygulamasıdır - yaratılışın dili bulunursa, yaratılışa söz geçirilebilir. Dee'nin kütüphanesinden Newton'ın notlarına, görünmez ama kesintisiz bir iz uzanır.

Ansiklopedicinin kendi hikâyesi de geleneğin gerilimini taşır. Agrippa, büyük derlemesini gençliğinde yazmış, basmadan önce ise *De Vanitate* adlı bir başka kitapla bütün bilimlerin - okült olanlar dahil - boşluğunu ilan etmişti; iki kitap birbirinin ardından basıldı ve okurlar, aynı kalemden çıkan kılavuz ile tövbeyi yan yana okudu. İngiltere'de ise John Dee, Mortlake'teki evinde dört bine yakın cilt barındıran, çağının en büyük özel kütüphanelerinden birini kurmuştu; kraliyet donanmasına matematik danışmanlığından melek seanslarına uzanan kariyeri, Rönesans'ta "bilim" ile "büyü" arasında henüz duvar olmadığının canlı haritasıdır.

Ve uyanışın şehidi: Giordano Bruno. Dominiken cübbesini bırakıp Avrupa'yı dolaşan bu Nolalı filozof, Kopernik'in güneş merkezli şemasını Hermetik bir dindarlıkla sonsuzluğa açtı - sayısız güneş, sayısız dünya, hepsinin içinde aynı ilahi hayat. 1600'de Roma'da, Campo de' Fiori'de yakıldı. Yates onu bilimin değil Hermetizmin şehidi saymıştı; sonraki araştırma bu keskinliği yumuşattı - yargılama gerekçeleri çoktu ve iç içeydi. Kesin olan şudur: alevler figürü küllemedi. On dört yıl sonra Casaubon'un neşteri geldiğinde gelenek zaten öğrenmişti ki ne ateş ne filoloji onu bitirebiliyor; Hermetizm, simyanın ve yeni doğacak kardeşliklerin damarlarına sızarak yoluna devam edecekti.

Hermes'in Doğu Yolculuğu: İslam ve Yahudi Dünyasında Hermetika

Bruno'nun sonu da efsanesinden karmaşıktır. Venedik'te ders verdiği soylu Giovanni Mocenigo'nun ihbarıyla 1592'de Engizisyon'a teslim edildi; Roma'ya nakledilen filozof sekiz yıl hücrede sorgulandı ve görüşlerini geri almayı reddetti. Suçlamalar arasında sonsuz dünyalar öğretisi, ruh göçü ve İsa'nın tanrılığı üzerine sözleri iç içeydi - tek maddelik bir şehitlik değil, bir dünya görüşünün toptan mahkûmiyetiydi. Küller savrulduktan üç yüzyıl sonra Campo de' Fiori'ye dikilen heykel, yüzü Vatikan'a dönük durur.

Floransa'nın uyanışı, Batı'nın hafızasında "Hermes'in dönüşü" diye yer eder; ama bu dönüşten yedi yüzyıl önce Hermes başka bir dilde çoktan konuşuyordu. Kevin van Bladel'in *The Arabic Hermes*'te (2009) belgeleyerek

gösterdiği gibi, Arapça Hermes geleneği - kendi soy kütükleri, kendi metin külliyatı ve kendi peygamber figürüyle - Avrupa alımlamasından asırlarca önce gelişip serpilmişti.

Özdeşleştirmenin üçüncü bir ortağı daha vardı: İdris, İslam tefsirinde çoğu kez Tevrat geleneğinin Hanok'uyla - ölümü görmeden göğe alındığına inanılan atayla - bir tutulur. Böylece tek figürde üç miras birleşiyordu: Mısır'ın kâtip tanrısı, Yunan'ın üç kez büyük bilgesi ve İbrahimî soy kütüğünün göğe yükselen atası. Hermes'in İslam'daki itibarı, bu üçlü kimliğin toplamıdır - yabancı bir put değil, ailenin en eski büyüğü.

Yolculuğun birinci kanalı bir özdeşleştirmedir. Kur'an'da doğru sözlü bir nebi olarak anılan ve yüce bir makama yükseltildiği bildirilen İdris (Meryem 19:56-57), İslam geleneğinin erken döneminden itibaren Hermes'le bir tutuldu; van Bladel'in "üç Hermes" faslında çözümlediği şemada bu figür katmanlanır[14] - tufandan önce yaşamış, bilimleri kuran ve göğe alınan ilk Hermes; tufandan sonra Babil'de ve Mısır'da bilgeliği yeniden dirilten ardılları. Sonuç, van Bladel'in kitabına adını veren dönüşümün ta kendisidir: pagan bilge, peygamberlik soy kütüğüne yazılmış oldu. Hermetik metinleri okumak, artık bir nebi mirasını okumaktı.

Tufan motifi, birinci Hermes'i taşa da bağladı. Geç dönem Arap yazarlarında yinelenen bir anlatıya göre ilk Hermes, gelecek felaketi önceden görüp bilimlerin yok olmaması için bilgiyi yapıların duvarlarına ve sütunlara kazıtmıştı; kimi metinler bu kaydın adresi olarak Mısır'ın piramitlerini ve tapınak duvarlarını gösterir. Anlatı, hiyeroglif kaplı anıtlara bakan Ortaçağ gözünün gördüğü şeyi de ele verir: çözülemeyen o işaretler, tufandan kurtarılmış bir bilgeliğin şifresi sanılıyordu.

İkinci kanal, bir şehirdir: ay tanrısının kadim kenti Harran. Aktarılan ünlü anlatıya göre Abbasi halifesi Me'mun, sefer yolunda bu yıldız tapıcısı topluluğa kimliklerini sorup kitap ehli olmadıkça başlarına gelecekleri hatırlatınca, Harranlılar Kur'an'da korunmuş statüde anılan "Sâbî" adını benimsediler - ve peygamber olarak Hermes'i, kitap olarak Hermetik metinleri gösterdiler. Anlatının ayrıntıları tartışmalıdır; sonucu değildir: Harran, İslam dünyasının içinde yaşayan bir Hermetik cemaat olarak yüzyıllarca varlığını sürdürdü ve Bağdat'a paha biçilmez bir insan sermayesi verdi. Bunların en büyüğü, matematikçi ve çevirmen Sâbit bin Kurra'dır - Harran'ın yıldız bilgeliğini halifelik başkentinin bilim diline taşıyan köprü.

Harran'ın kendisi, bu direnişin coğrafi mucizesidir. Kuzey Mezopotamya'nın bu kavşak kenti, ay tanrısı Sin'in binlerce yıllık kült merkeziydi; Roma ile Pers arasında el değiştirirken bile tapınağını korudu ve İslam yüzyıllarına pagan kimliğiyle girdi. Bîrûnî gibi gözlemciler, Harranlıların yıldızlara dönük ibadetlerini ve Hermes'e bağlılıklarını sonraki yüzyıllarda da kaydeder - kent, Akdeniz dünyasında pagan bilgeliğin kamusal hayatının kapandığı çağda, o hayatın sürdüğü son adres olarak kalmıştı.

İslam felsefe geleneği, kentin bu köprü işlevini kendi soy şemasına da yazdı: Fârâbî'ye atfedilen ünlü aktarım zinciri, felsefe öğretiminin İskenderiye'den Antakya'ya, oradan Harran'a ve nihayet Bağdat'a taşındığını anlatır. Şemanın basitleştirdiğini modern araştırma bilir; ama seçilen duraklar anlamlıdır - Harran, Müslüman filozofların kendi hafızasında bile, kadim bilgeliğin Bağdat'a varmadan önce konakladığı son handı; Sâbî cemaatinin yıldız bilgeliği, bu şemada bir sapak değil, ana yolun kendisiydi.

Sâbit bin Kurra'nın kendi güzergâhı, bu adresin ne üretebildiğini gösterir. Aktarıma göre Harran çarşısında sarraflık yaparken Bağdatlı matematikçi Muhammed bin Musa'nın dikkatini çekti ve başkente götürüldü; orada Öklid'den Arşimet'e, Ptolemaios'un *Almagest*'ine uzanan çeviri ve şerhleriyle İslam matematiğinin kurucularından

[14] Şemanın ana taşıyıcısı, Abbasi sarayının büyük müneccimi Ebu Ma'şer el-Belhî'dir; van Bladel, üç-Hermes soy kütüğünün onun kayıp eserlerinden sonraki literatüre yayılışını adım adım izler.

biri oldu. Yıldız tapıcısı bir cemaatin çocuğu, halifelik biliminin baş köşesine oturmuştu - Hermetik Harran, Bağdat'a mühtedi değil, öğretmen verdi.

Kentin sonu, mirasının aksine, kesin oldu: Harran on üçüncü yüzyılda Moğol istilasının yıkımından bir daha kalkamadı ve büyük ay tapınağının yeri, yüzyıllar boyu höyük altında kaldı. Ama son pagan kentin insan sermayesi çoktan taşınmıştı - Harran'ın asıl anıtı, taşları değil, Bağdat kitaplıklarına geçen çevirileridir; höyüğünde bugün de kazılar sürer.

Üçüncü kanal, kurumsaldır: Me'mun döneminde doruğa çıkan Bağdat çeviri hareketi ve Beyt el-Hikme - Hikmet Evi - çevresi. Yunan, Fars ve Hint mirasıyla birlikte Hermes adına dolaşan astroloji, simya ve tılsım metinleri de Arapçaya aktı - ve bu külliyat yalnız taşıyıcı olmadı, üretti: aşağısı ile yukarısını birbirine bağlayan o formülün, Zümrüt Tablet'in bilinen en eski nüshaları, Yunanca değil, Arapça simya külliyatının içinden gelir. Batı'nın "kadim Mısır vecizesi" sandığı formülün eldeki en eski adresi Abbasi çağıdır - Hermes'in doğu yolculuğu, tek yönlü bir alımlama değil, bir üretim merkezidir.

Tablet'in geldiği kap da artık biliniyor. Formülün bilinen en eski hâli, Tyanalı Apollonios'a yakıştırılıp Arapçada Balinas adıyla dolaşan bir yazarın *Sirr el-halîka* - "Yaratılışın Sırrı" - adlı eserinin sonunda durur: anlatıya göre Balinas, Hermes'in mezar mağarasına iner ve zümrütten levhayı, oturan bir cesedin ellerinde bulur. Ruska'nın açtığı yoldan yürüyen araştırma, metnin sekizinci ile dokuzuncu yüzyıl Arapçasında biçimlendiğini gösterir - Avrupa'nın en kadim saydığı Mısır vecizesi, Abbasi çağının edebi çerçevesinde doğmuştu.

Bu külliyatın ölçeği bile başlı başına bir olgudur: Câbir adını taşıyan risalelerin sayısı binlerle ifade edilir ve tek ömre sığmayacak bu üretim, araştırmada "Câbir sorunu" diye anılan kimlik tartışmasını doğurmuştur. Hangi elden çıkmış olursa olsun, külliyatın dili tektir - ölçünün, dengenin ve dönüşümün dili; Hermes'in mirası burada, deney masasının kaydına bağlanmıştır.

Bu merkezin iki dehası, mirası iki ayrı bilime dönüştürdü. Câbir bin Hayyân adına toplanan dev simya külliyatı - tek bir adamın mı, bir okulun mu eseri olduğu hâlâ tartışılır - Tablet'in makrokozmos-mikrokozmos ilkesini işleyen bir yönteme çevirdi: mîzân, yani maddelerdeki niteliklerin dengesini ölçüp yeniden kurma teorisi. Kurşunu olgunlaştırmak, kozmik oranları madde düzeyinde düzeltmekti. Filozofların ilki sayılan el-Kindî ise sympatheia'yı bir ışın fiziğine döktü: Latin dünyasının *De Radiis* adıyla tanıyacağı yıldız ışınları risalesi, evrendeki her varlığın her yöne tesir ışınları saçtığını ve tılsım sanatının bu ışınların bilgisi olduğunu savunur. Bu teori Latinceye çevrilip Roger Bacon ve Albertus Magnus'un elinde Avrupa "doğal büyü" geleneğini mayaladı - trafik, iki yönlüdür. Aynı yüzyılların bir başka anıtı, onuncu yüzyılda Basra'da örgütlenen isimsiz bilginler topluluğu İhvân-ı Safâ'nın elli iki risalelik ansiklopedisidir: külliyat, Hermetik hikmeti İslam'ın nübüvvet anlayışının rakibi değil tamamlayıcısı sayar.

Teknik kanadın Yunanca kökündeki en önemli ad da burada anılmayı hak eder: Panopolisli Zosimos. MS üçüncü yüzyıl sonu ile dördüncü yüzyıl başında Mısır'da yazan bu simyacı, damıtma düzeneklerini anlatırken Poimandres'i bilen, okurunu Krater'e - o kadehe - dalmaya çağıran bir dille konuşur. Zosimos, Fowden'ın tezinin en somut kanıtıdır: atölye ile dershane, aynı adamın iki elidir - biri imbiği tutar, öteki traktatı.

Yahudi kanadında hikâye daha dolaylıdır. En eski köprü Philon'dur - Musa'nın vahyi ile Yunan Logos'unu aynı cümlede tutan İskenderiyeli. Ortaçağ'a gelindiğinde ise akrabalık, doğrudan alışverişten çok paralel gelişme biçimini alır: MS 2. ile altıncı yüzyıl arasına tarihlendirilen Sefer Yetsirah, evreni yirmi iki İbrani harfi ve on sayıyla kurulan bir yapı olarak anlatır - yaratıcı sözün kozmolojisi, Hermetik Logos'un uzak ama bağımsız bir kuzeni gibidir. İki soyun gerçek düğünü, Floransa'da Pico'nun elinde kıyıldı. Böylece tablo tamamlanır: üç din de Hermes'i

kendi kapısından içeri aldı - Hristiyanlık tanık, İslam peygamber, Yahudilikle kurulan sentez ise komşu olarak. Hiçbiri onu yok saymayı seçmedi; hepsi evcilleştirdi.

Operasyonel Hermetizm ve Kalıcı Miras

Felsefi Hermetika ile "teknik" metinler - yıldız, tılsım, iksir - iki ayrı kanat gibi durur; ama ayrımın kendisi de teraziyi hak eder. Garth Fowden'ın *The Egyptian Hermes*'te (1986) savunduğu ve alanı dönüştüren tez şudur: iki külliyat, aynı çevrelerin ürünüdür ve tek bir "Hermes yolu"nun basamakları olarak okunmalıdır - dünyayı bilmekten kendini bilmeye, kendini bilmekten Tanrı'yı bilmeye çıkan tek merdiven. Dershane ile atölye ayrı binalar değildir; aynı tapınağın iki odasıdır.

Fowden'ın merdiveninin basamakları, kaynaklarda gerçekten de bu sırayla görünür: yıldızların düzenini öğrenmek, taşların ve bitkilerin akrabalıklarını tanımak, adların gücünü kullanmayı bilmek - ve bütün bunların, kendini bilmeye açılan bir hazırlık sayılması. Teknik metinler merdivenin alt basamaklarını, felsefi traktatlar üst basamaklarını tutar; ikisini ayrı kitaplıklara koyan, geleneğin kendisi değil, sonraki yüzyılların akademik iş bölümüdür.

Atölyenin baş köşesinde, Zümrüt Tablet'in kendi serüveni durur. Julius Ruska'nın klasik incelemesinden beri izlenebilen güzergâh, Arapça simya külliyatındaki o en eski nüshalardan devam eder: metin on ikinci yüzyılda Latinceye çevrildi ve Avrupa simyasının âdeta anayasası oldu - şerh etmeyen büyük simyacı yok gibidir. Zincirin öbür ucundaki isim çarpıcıdır: Isaac Newton'ın kâğıtları arasında, Tablet'in kendi eliyle yaptığı bir çevirisi bulunur. Modern fiziğin kurucusunun gece masasında Hermes oturuyordu.

Newton belgesinin kendi serüveni, mirasın modern görünmezliğine ayrı bir örnektir. Fizikçinin simya ve teoloji kâğıtları, bilim imgesine yakışmadığı için kuşaklarca sandıklarda bekletildi; 1936'da Sotheby's müzayedesinde dağıldığında en büyük alıcı iktisatçı John Maynard Keynes oldu ve okuduklarından sonra ünlü hükmünü verdi: Newton akıl çağının ilki değil, büyücülerin sonuncusuydu. Zümrüt Tablet çevirisi, işte bu sandıklardan çıkan kâğıtlardandır.

Atölyenin gündelik pratiği, kaynaklardan dört bileşen hâlinde okunabilir. Birincisi gün dönümü dualarıdır: Asclepius'un kapanışında tarif edilen, güneşin eşik saatlerinde yüzü döne döne edilen şükran - Nag Hammadi'de Kıptîcesi bulunan Şükran Duası'nın yaşayan bağlamı budur. İkincisi zamanlamadır: haftanın günleri ve günün saatleri gezegenler arasında pay edilmiş sayılır, her işlem kendi gezegeninin saatine bağlanırdı; bu zamanlama ilminin en gelişkin el kitabı, Arapça yazılıp Latin dünyasına *Picatrix* adıyla geçecek olan *Gâyet el-Hakîm* - "Bilgenin Amacı" - olacaktır; maji yazınının baş kitaplarından biridir. Üçüncüsü tılsımdır: sympatheia ağının maddeye dökümü, doğru taşın doğru işaretle doğru saatte buluşturulması. Dördüncüsü sestir: büyü papirüslerinin sayfalar süren ünlü harf dizileri, adı bilinen gücün çağrılabilir olduğu inancının - Logos teolojisinin - pratikteki karşılığıdır. Dördü de tasvirdir, tarif değil; ve dördünün de ilkesi aynıdır: kozmosla konuşulabilir, çünkü kozmos akrabadır.

Gezegen saatlerinin sistemi, gündelik dilde bugün de yaşayan bir iz bıraktı. Haftanın yedi günü, gün doğumundaki saatin hangi gezegene düştüğüne göre adlandırıldı ve bu adlar Latince üzerinden Avrupa dillerine geçti: Satürn'ün günü, Güneş'in günü, Ay'ın günü - İngilizcenin cumartesi, pazar ve pazartesisi bu dizinin doğrudan mirasıdır; Fransızcanın ve İtalyancanın salıdan cumaya uzanan günleri, Mars'tan Venüs'e öbür gezegenleri taşır. Takvime bakan herkes, farkında olmadan Hellenistik astrolojinin bir cetvelini okur.

Ses bileşeninin ana arşivi ise on dokuzuncu yüzyılda gün ışığına çıktı. Mısır'dan Avrupa koleksiyonlarına dağılan ve bugün Yunan Büyü Papirüsleri ortak adıyla yayımlanan tomarlar - çekirdeği, İsveç-Norveç konsolosu

Anastasi'nin Teb'den derleyip sattığı kâğıtlardır - geç antik büyücünün çalışma defterleridir: tanrı adları, ünlü harf dizileri, gezegen saatleri ve reçeteler; toplu İngilizce çevirileri Hans Dieter Betz editörlüğünde 1986'da yayımlandı. İçlerinde Hermes'e seslenen dualar da vardır; felsefi külliyatın yüksek Nous'u ile çarşının tılsım tezgâhı, aynı kentlerin aynı yüzyıllarında yan yana çalışmıştır.

Atölyenin bir de iç odası vardır - ve gelenek, dış odadaki hiçbir işlemin bu oda olmadan tamamlanmadığını söyler. On üçüncü traktatın yeniden doğuşunu pratik gelenek hep hatırladı: dışarıda metal dönüştürülürken içeride mizaç dönüştürülür, on iki zorba eğilim on güçle kovulur. Bu gelenekte asıl imbik, operatörün kendisidir.

Aynı akrabalık ilkesinin işitilebilir yüzü de vardır. Pythagoras mirası - sayının, oranın ve sesin tek gerçeklik olduğu sezgisi - Hermetik kozmosa kürelerin uyumu olarak yerleşti: gezegenler döner ve dönerken, kulağın duyamadığı ama ruhun bildiği bir müzik çalar. Ficino bu fikri yeniden atölyeye soktu: spiritus hekimliğinin bir kolu, Orfik ilahileri lir eşliğinde, hedeflenen gezegenin makamında söylemekti. Müzik, sympatheia'nın sese dökülmüş hâli - tılsımın kulakla yapılanıdır.

Ad, akademik dile de yerleşti. Yates'in kitabından sonra bilim tarihçileri, Kopernik'ten Newton'a uzanan yüzyıllarda düşünürlerin beslendiği bu damara topluca "Hermetik gelenek" demeye başladı; tez sonradan törpülendi ama terim kaldı ve bugün erken modern bilimin tarihini bu damarı hesaba katmadan yazan ciddi çalışma yok gibidir. Bir zamanlar kadim bir bilgenin adı olan sözcük, artık bir araştırma alanının etiketidir.

Geleneğin adı, gündelik dile beklenmedik bir kapıdan da girdi. Simya atölyesinin cam kaplarını ateşle eritip ağzını kapatma işlemi, Ortaçağ Latincesinde Hermes'in mührü diye anılıyordu; bugün pek çok dilde kullanılan "hermetik kapalı" deyimi, o atölye jestinin fosilidir.[15] Bir tanrı adının hava geçirmez kavanoz sıfatına dönüşmesi, mirasın sessiz derinliğinin ölçüsüdür: Hermes, adını unutanların mutfağında bile konuşmayı sürdürür.

Mirasın modern zinciri, 1614'ten sonra görünmezleşerek sürer. Hermes önce, on yedinci yüzyıl başının gizli-kardeşlik bildirileri olan Gül-Haç manifestolarının soy kütüğüne sızdı; sonra 1888'de Londra'da üç masonun - Westcott, Mathers ve Woodman'ın - kurduğu düzen, adını açıkça ondan aldı: Hermetic Order of the Golden Dawn, modern okültizmin en etkili okulu oldu ve Aleister Crowley gibi mirasçıları oradan çıktı. 1915'te New York'ta Spencer Lewis'in kurduğu AMORC - Antik Mistik Gül-Haç Nizamı -, Hermes'i kurumsal bir soy zincirine yazdı ve bugün de yazmayı sürdürüyor. Akademik ihtiyat kaydı zorunludur: bu örgütlerin antik külliyatla bağı filolojik değil, seçilmiş bir soydur. Ama Hermes'in bütün soyları seçilmiştir: imza zaten hiç kişinin değil, hep geleneğin adıydı.

Zincirin İngiliz halkasında bir kuruluş efsanesi de vardır. Golden Dawn'ın kurucuları, ellerindeki şifreli el yazmalarının kadim bir Alman locasından geldiğini ve çözüldüğünde düzenin ritüel iskeletini verdiğini anlattı; sonraki araştırma bu soy belgesinin on dokuzuncu yüzyıl işi olduğunu gösterdi. Desen tanıdıktır: Hermetika nasıl kadim Mısır'a yazıldıysa, modern mirasçısı da kendine kadim bir soy yazdı - gelenek, kuruluş belgelerini hep geriye tarihler.

Bir vaka, Türkçe okur için ayrıca adlandırılmayı hak eder. 1908'de Chicago'da, "Üç İnisiye" imzasıyla ince bir kitap yayımlandı: Kybalion. Yaygın kabule göre yazarı, dönemin üretken New Thought yayıncısı William Walker Atkinson'dır; kitabın yedi "Hermetik ilkesi" - zihincilik, titreşim, kutupluluk ve benzerleri - on dokuzuncu yüzyıl Amerikan zihin-gücü akımının diliyle yazılmıştır ve antik külliyatla metinsel bağı yok denecek kadar zayıftır. Türkçe raflarda çoğu kez "Hermetizmin temel kitabı" diye sunulan bu metin için ayrım şudur: Kybalion,

[15] Deyim simya kabından çıkmıştır: bir kabın ağzını "Hermes'in mührüyle" eriterek kapatmak, Ortaçağ Latincesinde sigillum Hermetis diye anılıyordu - bugünün "hermetik kapalı" sözü, o atölye jestinin dilde kalmış izidir.

Hermetika'nın değil, Hermetika hakkındaki modern hayalin belgesidir. O hayal küçümsenmeyi değil, kendi başına incelenmeyi hak eder ama raf etiketi doğru yazılmalıdır.

Son söz, külliyatın kendi kapanışına bırakılabilir. On üçüncü traktatın son sahnesinde, yeniden doğan Tat'a üstadının son emaneti, mucizeyi ilan etmemesi, sessizce taşımasıdır - bu gelenekte bilgi gürültüyle değil, emanetle çoğalır. İskenderiye limanında kurulan cümle hiç bitmedi: Harran ona Arapça, Floransa Latince, Londra İngilizce yan cümleler ekledi ve eklemeye devam ediyor.

Temel Kaynaklar

Birincil metnin kapıları iki standart edisyondan geçer: Nock ile Festugière'in Yunanca-Fransızca Budé edisyonu (*Corpus Hermeticum*, Les Belles Lettres, 4 cilt, 1945–1954) hâlâ eleştirel temeldir; Brian Copenhaver'ın *Hermetica*'sı (Cambridge, 1992) ise güvenilir metne dayalı kanonik İngilizce çeviridir ve giriş-notlarıyla başlı başına bir ders kitabıdır. Türkçe okurun elinde de artık iki kapı var: Hürrem Gür Türer'in çevirisi (*Corpus Hermeticum: Hermetik Öğreti*, Mavi Kalem, 2018) Poimandres'i ve diyalogları Türkçede topluca sunan öncü denemedir; Lütfü Sevsevil'in çeviri ve yorum çalışması (*Hermetika*, Arkeoloji ve Sanat Yayınları, 2022) daha geniş bir inceleme aygıtıyla gelir. İkisi de eleştirel Yunanca edisyona dayalı akademik çeviri boşluğunu tümüyle kapatmaz; ama Türkçe rafın gerçek başlangıçlarıdır.

Doktrin ve bağlam için üç anıt: Festugière'in *La Révélation d'Hermès Trismégiste*'i (4 cilt, 1944–1954), külliyatın felsefi evrenini kuşatan, hâlâ aşılmamış çalışmadır; Garth Fowden'ın *The Egyptian Hermes*'i (Cambridge, 1986), teknik ile felsefi Hermetika'yı tek bir yolun basamakları olarak okuyan ve geleneğe toplumsal tarihini kazandıran kitaptır; C. H. Dodd'un *The Bible and the Greeks*'i (1935), Kutsal Kitap bağının - Septuaginta izinin - filolojik kanıtını ortaya koyan çalışmadır.

İskenderiye zemini için: P. M. Fraser'ın üç ciltlik *Ptolemaic Alexandria*'sı (Clarendon, 1972) kentin ansiklopedisi; Mostafa El-Abbadi'nin *Life and Fate of the Ancient Library of Alexandria*'sı (UNESCO, 1990) kütüphanenin ölçülü tarihi; Luciano Canfora'nın *The Vanished Library*'si (California, 1989) ise yıkım anlatılarının ustalıklı sökümüdür. Alımlama tarihinin iki rehberi birbirini tamamlar: Frances Yates'in *Giordano Bruno and the Hermetic Tradition*'ı (Chicago, 1964) Rönesans faslını açan, sonradan törpülense de vazgeçilmez kalan klasiktir; Kevin van Bladel'in *The Arabic Hermes*'i (Oxford, 2009) doğu yolculuğunun titiz haritasıdır. Sympatheia'nın felsefi fiziği içinse Samuel Sambursky'nin ince ama yoğun *Physics of the Stoics*'i (Routledge, 1959) yeterli ve zevklidir.

Alanın bugününe açılan iki kapı daha eklenebilir: Wouter Hanegraaff'ın editörlüğünü yaptığı *Dictionary of Gnosis and Western Esotericism* (Brill, 2006), Hermetizm maddeleriyle başvuru rafının temel taşıdır; Florian Ebeling'in *The Secret History of Hermes Trismegistus*'u (Cornell, 2007) ise antikçağdan moderne alımlama tarihini tek ciltte izleyen, yoğun ama erişilebilir bir yol haritasıdır.

3. Gnostisizm: Maddenin Hapishanesinden İrfana

Bizi özgür kılan yalnız vaftiz değil, bilginin kendisidir: kimdik, ne olduk; neredeydik, nereye atıldık; nereye koşuyoruz, neden kurtarıldık; doğum nedir, yeniden doğuş nedir.

- *Theodotos'tan Alıntılar*, 78.2 (İskenderiyeli Clemens'in aktarımıyla)

Ters Cevap: Bir Kavramın Anatomisi

Hermetika, İskenderiye'nin sorusuna bir cevap vermişti: kozmos güzeldir, ilahi bir akılla işler ve insan o akılla özsel akrabadır. Aynı yüzyılların aynı sokaklarında bir de ters cevap dolaşıyordu. Gnostik ses, aynı soruya - bu dünya nedir ve insan burada ne arıyor? - tam karşıdan yanıt verir: bu dünya bir yurt değil, bir kazadır; bu beden bir araç değil, bir zindandır; ve içindeki kıvılcım buralı değildir. Hermetik yolcu kürelerden akrabaların arasından geçer gibi yükseliyordu; Gnostik yolcu aynı kürelerden, düşman hatlarını yara yara kaçar. Aynı harita, iki zıt vatandaşlık.

Ters cevabın tınısı, tek cümlede bile tanınır. Theodotos'tan aktarılan epigraf, kurtuluşu bir soru listesine bağlar - kimdik, ne olduk, nereye atıldık - ve listenin gramerine dikkat etmek gerekir: sorular bir inancı değil, bir kimliği yoklar. Aynı yüzyılların kilise vaazı "neye inanmalıyım" diye sorarken, bu ses "ben neyim" diye sorar; kurtuluşun kapısı, itiraftan önce teşhistir. Gnostik dindarlığın bütün mizacı, bu gramer farkında saklıdır.

Bu ters cevabın tarihi, kıyıda kalmış bir tuhaflığın tarihi değildir. Gnostik akımlar, ilk yüzyılların kilisesi için en büyük iç krizi oluşturdu - Yeni Ahit'in bazı sayfaları bile bu kavganın izlerini taşır; Ortaçağ'ın büyük düalist dalgalarında yankılandı ve modern düşüncenin en karanlık sezgilerine kadar uzanan bir gölge bıraktı. Ne var ki bu etkiyi tek bir kurumun ya da öğretinin etkisi gibi düşünmek baştan yanıltır: ortada hiçbir zaman tek ve birleşik bir "Gnostik kilise" olmadı. Buradaki şey bir senfoni değil, aynı acıyı ayrı makamlardan söyleyen dağınık bir sesler topluluğudur - ve bu çokluk, bir eksiklik değil, olgunun kendisidir.

Adlandırma sorunundan başlamak bu yüzden zorunludur. "Gnostisizm" sözcüğü antikçağın öz-adı değildir; terimi on yedinci yüzyılda Cambridge'li Platoncu Henry More türetti, bugün kullanılan kapsayıcı kategoriye dönüştürenler ise on dokuzuncu ve yirminci yüzyılın din tarihçileri oldu. Antik dünyada kimi çevreler kendilerine gerçekten gnostikos - "bilen" - diyordu; ama şemsiye altında toplanan grupların çoğu başka adlar taşıyor, kimisi kendini düpedüz "Hristiyan" sayıyordu. Şemsiyeyi açanlar önce hasımları, sonra tarihçilerdi. Daha kapıda tanıdık bir durum belirir: incelenecek kategorinin kendisi, incelenenlerin değil, adlandıranların ürünüdür.

Adın gecikmesinin kendisi de öğreticidir. Henry More terimi türetirken hedefi antikçağ değil, kendi çağının bir tartışmasıydı - sözcük, on yedinci yüzyıl İngiltere'sinde bir polemik silahı olarak doğdu ve ancak iki yüzyıl sonra, karşılaştırmalı din biliminin elinde bir dönem etiketi hâline geldi. Yani kategori, incelediği dünyadan bin beş yüz yıl sonra ve bir kavga içinde biçimlendi; taşıdığı yük, doğum belgesine yazılıdır.

Bilim bu sorunu görmezden gelmedi; yönetmeye çalıştı. 1966'da Messina'da toplanan uluslararası kongre, terimi disipline etmek için ölçütler önerdi: bilginin - gnosis'in - kurtarıcı rolü; insanda tanrısal bir öz kıvılcımının hapsolmuş bulunması; görünür dünyayı aşkın Tanrı'dan ayıran ve yaratımı alt bir güce yükleyen düalizm.[16] Bu

[16] Kongrenin bildirileri, düzenleyicisi din tarihçisi Ugo Bianchi'nin editörlüğünde yayımlandı (Le Origini dello Gnosticismo, Leiden, 1967); "gnosis" ile "Gnostisizm" ayrımı - ilkinin genel bir kurtarıcı-bilgi deneyimini, ikincisinin ikinci yüzyıl sistemlerini adlandırması önerisi - bu ciltten yayılmıştır.

ölçütler bir çalışma tanımı olarak iş gördü ve hâlâ görür; ama sınırı da baştan belliydi: tanım, çeşitliliği ölçütlere uyduranları içeri alıp uymayanları dışarıda bırakan bir kapı bekçisiydi ve kapının nereye konduğu, yine bekçinin kararıydı.

Messina'nın önerdiği ince ayrım da kayda değer: kongre, gnosis ile Gnostisizm'i ayırmayı önermişti - ilki, ilahi sırların seçkinlere ayrılmış bilgisi anlamında geniş ve çağlar üstü bir deneyim tipini; ikincisi, ikinci yüzyılın belirli sistemlerini adlandıracaktı. Ayrım kâğıt üstünde zarifti; pratikte sınır çizgisi sürekli kaydı ve iki sözcük, literatürde çoğu kez birbirinin yerine kullanılmaya devam etti. Terminoloji tarihinin bu inatçı bulanıklığı, sonraki eleştirinin zeminini döşedi.

Yüzyılın sonuna doğru itiraz, kapının kendisine yöneldi. Michael Williams, kategorinin sökülmesini önerdi: "Gnostisizm" etiketi, ona göre, birbirine benzemeyen grupları kilise babalarının düşman kaleminden devralınmış bir kalıpta eritiyor ve o kalıbın karikatürlerini - dünya nefreti, ahlaksızlık, seçkincilik - modern bilime taşıyordu. Karen King ise etiketin soy kütüğünü yazdı: "Gnostisizm", büyük ölçüde, "sapkınlık" kavramının akademik kılık giymiş hâliydi. Kehoe'nun şamanizm etiketine yönelttiği eleştirinin neredeyse ikizidir bu: her iki durumda da dışarıdan yapıştırılmış bir etiket, içerideki çeşitliliği silmekle suçlanır. Varılacak denge de benzerdir.

Şamanizm tartışmasında olduğu gibi burada da tavır çift kayıttır. Etiket gerçekten yüklüdür: her kullanımı, heresiologların gözlüğünü takma riskini taşır. Ama etiketin işaret ettiği örüntü de hayal değildir: kurtarıcı bilgi, hapsedilmiş kıvılcım, dünyayı yapan alt güç ve kaçış güzergâhı - bu motifler, birbirinden bağımsız metinlerde tekrar tekrar, tanınabilir bir aile benzerliğiyle ortaya çıkar. Terim kullanılacak; tekil bir dinin adı olarak değil, bir ailenin soyadı olarak - ve her genellemeyi, elden geldiğince, adı sanı belli bir metne iade ederek.

Epigraftaki sorular kısadır: kimdik, ne olduk, nereye atıldık? Gnostik gelenek, bütün varlığını bu üç sorunun cevabını bildiği iddiasına borçludur - ve o iddianın nereden yükseldiği, İran'dan mı, Kudüs'ten mi, Platon'un gölgesinden mi geldiği, alanın en eski tartışmasıdır. Kaynakların doğası gereği bu arayış iki yüzyıldır sonuçlanmış değildir; ama tartışmanın kendisi, olguyu her kuşakta yeniden keskinleştirmiştir.

Kökenler Tartışması: Dört Konum

Birinci konum, on dokuzuncu yüzyıl Alman Protestan teolojisinin konumudur ve özünde kilise babalarının anlatısını akademik dile çevirir: Gnostisizm, Hristiyanlığın içinden çıkmış, onu Yunan felsefesinin yabancı etkisiyle yozlaştıran bir sapmadır - dönemin en etkili kilise tarihçisi Adolf von Harnack'ın ünlü nitelemesiyle, Hristiyanlığın *akut Helenleşmesi.* Bu okumanın gücü, Gnostik yazarların çoğunun kendini gerçekten Hristiyan saymasındaki hakikat payıdır; körlüğü ise Gnostisizm'i hep bir türev, hiç kendi başına bir din olarak görememesidir. Bir öğretinin sesini, onu susturmak isteyenlerin tutanağından okumanın bedeli ise henüz sorgulanmamıştır.

İkinci konum, yüzyıl başının din-tarihi okulundan geldi ve okun yönünü tersine çevirdi. Richard Reitzenstein ile ilahiyatçı Rudolf Bultmann'ın çevresi, Gnostisizm'in Hristiyanlıktan önce var olduğunu savundu: kaynak, İran'ın düalist mirasında - ışık ile karanlığın kozmik savaşında - ve *Erlöste Erlöser*, "kurtarılmış kurtarıcı" mitosundaydı: ışık dünyasından inip maddeye hapsolan, kendini kurtarırken hapistekilere yolu gösteren elçi. Bu şablonla bakınca Yuhanna İncili'nin arkasında bile Gnostik bir vahiy söylemi görülüyordu. Tezin cazibesi bağımsızlık vaadiydi; çöküşü ise kronolojiden geldi - dayandığı İran ve Manden kaynakları, açıklamak istediği metinlerden daha geç tarihli çıktı. "Hristiyanlık-öncesi mitos", büyük ölçüde, sonraki parçalardan geriye doğru kurulmuş bir rekonstrüksiyondu. Bu okulun en parlak mirasçısı, filozof Hans Jonas ise soruyu zarifçe değiştirdi: *The Gnostic Religion*'da aradığı şey bir köken değil, bir tipolojiydi - geç antikçağın ortak ruh hâli, dünyaya fırlatılmışlık

duygusunun din olmuş biçimi. Köken tartışmasında taraf tutmadan, tartışmanın konusunu tanımlayan kitap onunkidir.

Üçüncü konum, tartışmanın en paradoksal iddiasını taşır: Yahudi Tanrısını kozmik bir zorbaya çeviren hareket, Yahudiliğin içinden doğmuştur. Yahudi mistisizmi araştırmalarının kurucusu Gershom Scholem'in Merkabah komşuluğuna dikkat çeken çalışmalarının ardından Utrechtli din tarihçisi Gilles Quispel ve özellikle Kudüslü din tarihçisi Gedaliahu Stroumsa bu hattı işledi - ve kanıt, metinlerin hammaddesindedir: Gnostik mitos baştan sona Genesis tefsiridir; arkon adlarının Semitik kökleri vardır; gök katları Yahudi apokaliptiğinin mimarisidir. Nag Hammadi'den gelen en güçlü gösterge ise katmanlaşmadır: kimi metinlerin Hristiyan öğeleri sonradan giydirilmiş görünür - aynı öğretinin biri mektup, öteki İsa'lı diyalog biçiminde iki versiyonunun bulunması, Hristiyan çerçevenin çekirdek değil kabuk olabileceğini gösterir. Bu okumanın formülü serttir ama tanıdıktır: en sert Tanrı eleştirisi, o Tanrı'nın çocuklarından gelir; isyan, içeriden konuşur.

Bugünkü uzlaşı, dördüncü konumdur ve önceki üçün doğru kalıntılarını birleştirir: tek kaynak yoktur. Yahudi apokaliptiği hammaddeyi, Platonculuk kavram iskeletini, Hristiyanlığın erken krizleri ivmeyi, İskenderiye-Suriye ekseni laboratuvarı sağladı; her metin bu unsurların başka bir karışımıdır. Hatta kategori eleştirisi buraya da uzanır: belki "kökeni" aranan tek bir şey hiç olmadı - benzer koşullar, benzer cevapları birden çok yerde, birden çok kez doğurdu. Çalışma kabulü bu uzlaşıdır, bir vurguyla: hammaddenin terazisinde Yahudi kefesi ağır basar.

Tartışmanın asıl güçlüğü ise kaynakların kendisindeydi. Dört konumun ilk üçü, ellerinde Gnostiklerin kendi sesi neredeyse hiç yokken savunuldu: 1945'ten önce onlar adına konuşan hemen her cümle, onları susturmak isteyenlerin tutanaklarından süzülüyordu ve köken tartışmasının bu kadar uzun sürmesinin bir nedeni de budur - hasım tutanağıyla soy kütüğü çıkarılmaz.

Düşmanın Ağzından: Heresioloji

1945'e kadar Gnostik gelenekler hakkında bilinenlerin ezici çoğunluğu, bu gelenekleri yeryüzünden silmeye çalışan yazarlardan geliyordu. Kaynak eleştirisinin temel sorusu - kim kaydetti? - hiçbir yerde burada olduğu kadar keskin çalışmaz: şamanın arşivini misyonerler tutmuştu; Gnostiklerinkini, reddiye yazarları. Bu literatürün adı heresiolojidir - sapkınlık yazıcılığı - ve ironisi baştan kavranmalıdır: geleneğin en büyük düşmanları, aynı zamanda en büyük koruyucuları oldu.

Türün kurucu anıtı, gençliğinde İzmirli Polykarpos'u dinlediğini ve onun üzerinden havari kuşağına bağlandığını söyleyen Lyonlu piskopos Irenaeus'un (yak. 130–202) beş kitaplık *Adversus Haereses*'idir - Sapkınlıklara Karşı. Asıl hedefi, kendi cemaatinin içinde serpilen Valentinus okuluydu ve yöntemi, türün kaderini belirledi: önce ayrıntısıyla aktar, sonra çürüt. Bu sayede Valentinus, Basilides ve ataları hakkında bilinenlerin çoğunu ona borçluyuz; düpedüz uydurmakla suçlanamaz. Ama seçtiği, atladığı ve kendi terimlerine çevirdiği her şeyde hasım elin izi vardır - otuz aion'luk düzenli listeler, belki de canlı bir öğretinin tutanağa geçirilmiş karikatürüdür. Kavganın bir de ters yüzü vardır: Irenaeus, Gnostiklere karşı savaşırken havarisel silsile ve iman kuralı gibi silahları biledi - sonradan "Ortodoksi" denecek yapı, önemli ölçüde bu polemiğin ateşinde döküldü.

Irenaeus'un yazdığı yerin kendisi, reddiyesine ağırlık katar: Lyon, 177'deki büyük zulümde şehitlerini yeni vermiş bir sınır kentiydi ve Irenaeus, öldürülen yaşlı piskoposun yerine geçmişti. Kanı henüz kurumamış bir cemaatin çobanı için iç bölünme, akademik bir mesele değil, hayatta kalma sorunuydu - Valentinusçu vaizlerin aynı İsa adıyla başka bir öğreti yayması, kapıdaki tehditten daha sinsi görünüyordu. Reddiyenin öfkesi, bu kuşatılmışlık duygusundan okunmalıdır; Adversus Haereses, bir kürsü kitabı değil, cephe mektubudur.

Sonraki iki büyük tanık, kataloğu genişletti. Romalı Hippolytus (yak. 170–235) - kilise tarihinin karşı-papa da aziz de saydığı bu çetin figür - *Refutatio Omnium Haeresium*'da Irenaeus'ta bulunmayan pek çok grubu kaydeder - kimi topluluklar yalnız onun sayfalarında yaşar - ve kendine özgü bir çürütme stratejisi izler: her sapkınlığı bir Yunan felsefe okuluna bağlamak, yani vahiy iddiasını felsefe intihaline indirgemek. Salamisli Epiphanius'un (yak. 310–403) *Panarion*'u - "İlaç Sandığı" - ise türün en geç, en öfkeli ve en aşırı örneğidir: seksen sapkınlığa seksen panzehir. Aktarımlarının güvenilirliği yer yer kuşkuludur; skandal anlatıları - gizli ayinlere dair ağır suçlamalar - rapor ile iftira arasında asılı durur. Yine de erişilemez kaynakların tek tanığıdır ve türün retorik kalıplarını en çıplak o gösterir: ahlaksızlık suçlaması, şeytani soy zinciri kurgusu ve bütün sapkınları tek ataya - Samiriyeli Simon Magus'a - bağlayan şecere şeması.

Epiphanius'un yöntemindeki bir tuhaflık ayrıca kayda değer: kimi sapkınlıkları anlatırken gençliğinde bu çevrelerin çekim alanına girdiğini, ayartılmaya çalışıldığını ve son anda kurtulduğunu ileri sürer. Anlatı doğru olabilir de olmayabilir de; işlevi açıktır - görgü tanıklığı iddiası, aktarımlarına başka hiçbir reddiyecinin sahip olmadığı bir yetki kazandırır. İlaç Sandığı'nın en zehirli sayfaları, işte bu "içeriden gördüm" çerçevesiyle sunulur; okurun ihtiyatı da aynı oranda artmalıdır.

Bu arşivin yöntem sorunu üç kelimeyle özetlenebilir: parçalı, bağlamsız, süzgeçli. Gnostik metinler o sayfalarda hep alıntı kırıntıları hâlinde, kendi bütünlüklerinden koparılmış ve her seferinde düşman bir yorumun içine gömülü gelir. 1945'e kadar Gnostisizm'i anlamak, kırık bir aynada bir yüz seçmeye çalışmak gibiydi - üstelik aynayı kıran da, tutan da aynı eldi.

Yine de bu arşiv, toptan mahkûm edilecek bir yalanlar yığını değildir; bunu sınama gösterdi. Nag Hammadi metinleri gün ışığına çıktığında, araştırmacıların ilk işlerinden biri karşılaştırmaktı - ve Irenaeus'un bir Gnostik sistemi özetlediği ünlü pasaj, bulunan Apokrif Yuhanna ile şaşırtıcı ölçüde örtüştü. Ders ikilidir: düşman tanığın aktarım katmanı çapraz sınamaya dayanabilir; yorum katmanı ise her zaman hasmındır.

Nag Hammadi: Küpten Çıkan Kütüphane

1945 yılının Aralık ayında - kesin gün bugün bile tartışmalıdır - Yukarı Mısır'da, Nil kıyısındaki Nag Hammadi kasabası yakınlarında, Cebel el-Tarif kayalıklarının eteğinde birkaç köylü kardeş tarla gübresi olarak kullanılan yumuşak toprağı kazıyordu. Muhammed Ali el-Samman'ın kazması kırmızı topraktan bir küpe çarptı. Kardeşler bir an tereddüt etti - böyle küplerde cin de olabilirdi, altın da. Altın umudu kazandı; küp kırıldı. İçinden çıkan, on üç deri ciltli papirüs kitaptı: on altı asırdır kimsenin okumadığı bir kütüphane, bir çiftçinin ayaklarının dibine dökülmüştü.

Keşfi izleyen yıllar, arkeoloji tarihinin en talihsiz komedilerinden birini oluşturur. Ciltler eve taşındı; yaygın anlatıya göre annenin ocak tutuşturmak için yapraklarından yaktığı oldu. Robinson'ın yıllar sonra köyde yürüttüğü görüşmelerin ortaya koyduğu arka plan ise hikâyeye kara bir gölge düşürür: aile o sırada bir kan davasının tam ortasındaydı - babaları öldürülmüş, kardeşler intikamını almıştı - ve evin her an aranabileceği korkusu, kitapların elden çıkarılmasını hızlandırdı. Ciltler komşulara emanet edildi, papazlara gösterildi, antikacılara satıldı; birkaç yıl içinde Kahire karaborsasının dolaşımındaydılar.

Kitapların kitap olarak tanınması da bir sahneye borçludur. 1948'de Kahire'deki Kıpti Müzesi'nin genç müdürü Togo Mina, masasına gelen bir cildi, kentte çalışan Fransız araştırmacı Jean Doresse'e gösterdi; Kıptice satırların arasında Doresse'in gözü bir ada takıldı ve o an, karaborsada elden ele dolaşan derilerin ne olduğu ilk kez anlaşıldı: bunlar heresiologların yalnız düşman özetlerinden bilinen kayıp kitaplardı. Doresse'in coşkulu ilk raporları keşfi bilim dünyasına duyurdu; ama duyurmak, erişilir kılmak değildi.

Kurumsallaşma yavaş ve sancılı geldi. Ciltlerden biri yurtdışına kaçırıldı ve Zürih'teki Jung Enstitüsü'nce satın alınarak "Jung Kodeksi" adıyla ünlendi - içindeki Hakikat İncili, külliyatın Batı'da tanınan ilk yüzü oldu; kodeks sonradan parça parça Mısır'a iade edildi. Nasır döneminde koleksiyon kamulaştırılıp Kahire'deki Kıpti Müzesi'nde toplandı; 1970'te UNESCO ile Mısır'ın kurduğu uluslararası komite işi düzene soktu ve 1972–1977 arasında tıpkıbasım ciltleri yayımlandı. Komitenin sekreteri James M. Robinson, yayın haklarını tek elde tutan akademik tekelciliğe karşı yürüttüğü kampanyayla da anılır; onun editörlüğündeki toplu İngilizce çeviri - *The Nag Hammadi Library in English* (Brill/Harper & Row, 1977) - keşiften tam otuz iki yıl sonra çıktı. Gizli bilgiye adanmış metinler, bulunduktan sonra da otuz yıl gerçekten gizli kaldı.

Jung Kodeksi'nin yolculuğu, bu tıkanıklığın en tuhaf sahnesidir. Mısır'dan kaçırılan cilt yıllarca Avrupa'da alıcı ararken, izini süren kişi Utrechtli din tarihçisi Gilles Quispel oldu; Jung Enstitüsü'nün bulduğu bağışla 1952'de Brüksel'de satın alınan kodeks, ertesi yıl Zürih'te, seksenine yaklaşan Jung'a törenle sunuldu. Gnostikleri yarım yüzyıldır ruhun eski haritacıları sayan adam, onların kayıp kitaplarından birini elleriyle tutuyordu. Bilim ile sembolün bu buluşması pahalıya da mal oldu: kodeksin Mısır'a iadesi, sayfalarının yayın hakları üzerinden yıllarca pazarlık konusu yapıldı.

Envanter: on üç kodeks - daha doğrusu on iki cilt ile bir on üçüncünün kalıntısı - içinde elli iki traktat; mükerrerler düşülünce kırk altı civarında ayrı eser, büyük çoğunluğu başka hiçbir yerde korunmamış. Dil Kıptice, ama metinler Yunanca asıllardan çeviridir; asılların bir kısmı MS ikinci yüzyıla, belki daha erkene çıkar. Ciltlemenin tarihi ise zarif bir tesadüfle sabitlenmiştir: kapakları şişirmek için kullanılmış hurda kâğıtların - kartonajın - arasından tarihli makbuzlar ve mektup parçaları çıktı ve ciltleri dördüncü yüzyılın ortasına oturttu. Bir sürpriz de içeriktedir: raflarda yalnız Gnostik vahiyler değil, Platon'un *Devlet*'inden bir parça ve - Asclepius kesiti ile Ogdoad-Ennead Söylevi'nin de aralarında olduğu - üç Hermetik metin de duruyordu. Nag Hammadi "saf" bir Gnostik kütüphane değil, geniş meraklı bir okuma çevresinin rafıdır - ve iki geleneğin komşuluğunun en somut belgesidir.

Ciltlerin fiziği de konuşur. Kapaklar keçi ve koyun derisindendir; kimi ciltlerin deri kayışları, kitapları sıkıca bağlamaya yarar - yolculuğa ya da saklanmaya hazır bir kitaplık. Yazı, birden çok elin ürünüdür: kimi kâtip acemi, kimi ustadır ve lehçe farkları, metinlerin ayrı çevrelerden derlendiğini düşündürür. Küp, tek bir cemaatin değil, belki birkaç koleksiyonun buluştuğu son duraktı - gömülen şey bir kitaplık değil, kitaplıkların kalıntısıydı.

Kitapları kim, neden gömdü? Kayalıkların birkaç kilometre ötesinde Pachomius manastır hareketinin merkezleri vardı; kartonajdaki manastır yazışmaları bağı güçlendirir. En çok anılan senaryo bir tarihle örtüşür: 367'de İskenderiye Patriği Athanasius'un Paskalya mektubu, kutsal kitap listesini ilan edip "uydurma" kitapların temizlenmesini buyurmuştu. Bu okumada küp, bir sansür dalgasından kaçırılan kitapların zulasıdır - atmaya kıyamayan bir elin işi. Alternatifler de vardır ve dürüstlük anmayı gerektirir: bir mezar hediyesi ya da tümüyle kişisel bir koleksiyon olabilirler. Kesin olan, bu gelenekte en büyük yok etme girişimleri, tekrar tekrar, en büyük keşif fırsatlarına dönüşmüştür.

Athanasius senaryosunun gücü, tarihlerin örtüşmesinden gelir: kartonajdaki en geç tarihli belgeler 340'ları gösterir, mektup 367'dedir ve manastır bağlantısı belgelidir. Ama senaryonun sınırı da anılmalı: mektubun hedefi geniş bir "uydurma kitaplar" kategorisiydi ve Pachomiusçu keşişlerin bu raftaki her kitabı sakıncalı saydığı kesin değildir. Gömme, bir yasağın uygulanması kadar, bir belirsizliğe karşı alınmış önlem de olabilir - kesin hüküm, küpün taşımadığı tek şeydir.

Bir yanlış anlama da baştan önlenmeli: metinler Kıptice diye bugünkü Kıpti Ortodoks Kilisesi'nin mirası sayılmazlar - o kilise bu kavgada tam karşı safta durdu ve durur; ortak olan dil ve topraktır, öğreti değil. Asıl

kazanan, köken tartışmasıdır: 1945, terazinin dengesini değiştirdi. Susturulanlar, on altı asır sonra, nihayet kendi sesleriyle konuşuyordu.

Küpten çıkan on üç cilt: Nag Hammadi papirüsleri, bin altı yüz yıl sonra ilk okurlarını buldu.

Okullar Haritası: Heterodoks Bir Koro

Önce ölçek uyarısı: "okul" derken katedralli, hiyerarşili kiliseler değil, öğretmen çevreleri hayal edilmelidir - bir üstadın etrafında halkalanan, metin üreten, kuşak atlayınca ad ve vurgu değiştiren topluluklar. Sınıflandırmanın kendisi de büyük ölçüde dışarıdan gelir: heresiologların etiketleriyle modern tipolojinin uzlaşmasından. Etiketler kullanışlıdır ve kullanılacak; ama her birinin, incelediği topluluktan çok inceleme tarihini yansıtabileceğini akılda tutarak. Bu çekinceyle, korodaki başlıca sesler tanıtılabilir.

Koroya girmeden bir susuş da kaydedilmeli: bu öğretmenlerin hiçbirinden imzalı, bütün hâlinde bir kitap kalmadı. Valentinus'tan birkaç fragman ile ona yakıştırılan adsız bir vaaz, Basilides'ten yalnız düşman özetleri,

Karpokrates'ten neredeyse hiçbir şey - koronun sesleri, ya hasım tutanaklarından ya da adsız külliyatın dolaylı tanıklığından derlenir. Okul adlarıyla anlatmak bir zorunluluktur; ama her ad, altındaki boşluğu da işaretler.

En mitolojik ve en sistemli ses, Sethianlarındır. Ad, Adem ile Havva'nın üçüncü oğlu Şit'e dayanır: bu gelenek kendini Şit'in soyu - ışığın tohumunu taşıyan nesil - sayar. Zirvede kavranamaz Görünmez Ruh durur; ondan aşağı, katmanlı bir varlık hiyerarşisi iner. Külliyatın ana metni Apokrif Yuhanna'dır: Nag Hammadi'de üç Kıpti nüshası, Berlin'de korunan bir papirüste dördüncüsü bulunur - çok kopyalanmak, çok okunmanın en sağlam kanıtıdır. Metinleri "Beş Mühür" denen bir inisiyasyon ritüelinden söz eder; adı sık, icrası meçhuldür. Ve bu okulun bir de felsefi cephesi vardır: Allogenes ve Zostrianos gibi geç Sethian metinleri Platoncu çevrelerde dolaşmış, Porphyrios'un tanıklığına göre Plotinos'un seminerine kadar girmiş[17] ve üstadın Gnostiklere karşı yazdığı ünlü reddiyeyi yemiştir.

Okul biçiminin kendisi, çağın olağan kurumuydu ve sapkınlığa özgü değildi: aynı ikinci yüzyıl Roma'sında Şehit Justin de bir evin üst katında ders veren bir Hristiyan filozof-öğretmeniydi; tıp, retorik ve felsefe de aynı model üzerinden - bir üstadın evinde, ücretli ya da himayeli halkalarda - öğretiliyordu. Valentinus ile Justin'i çağdaşları aynı sosyolojik türün iki örneği olarak görebilirdi; birinin aziz, ötekinin baş sapkın sayılması, sonraki kavganın hükmüydü, kurumsal biçimin değil.

En incelikli ses, Valentinus'undur. İskenderiye'de yetişip Roma'ya gelen ve orada yirmi yılı aşkın süre ders veren bu ikinci yüzyıl üstadı hakkında Kartacalı polemikçi Tertullianus, piskoposluğu kıl payı kaçırınca kilise ile yollarını ayırdığını yazar[18] - düşman kaleminden gelen bu ayrıntı ihtiyatla, ama okulun konumunu anlatan bir simge olarak durur. Çünkü Valentinusçuluk kendini hiç dışarıda görmedi: stratejisi kilise içinde kilise olmaktı - herkesin duyduğu vaazın içinde, olgunlara ayrılmış ikinci bir halka. Okul yıldızlar yetiştirdi: Ptolemaeus'un bir arayış içindeki hanıma yazdığı mektup, Epiphanius'un alıntılaması sayesinde tam metin hayattadır; Herakleon ise Yuhanna İncili'nin bilinen ilk tefsirini yazdı - parçaları, onu çürütmek için alıntılayan İskenderiyeli büyük müfessir Origenes'e borçludur kilise tarihi. Düşmanın koruyuculuğu, bu tarihin nakaratıdır.

Katmanlaşma tezinin en temiz laboratuvarı, külliyatın bir metin çiftidir: Eugnostos'un Mektubu ile İsa'nın Bilgeliği. İlki, İsa'nın adının hiç geçmediği felsefi bir risaledir - kutlu Eugnostos, öğrencilerine görünmez Tanrı'nın ve göksel insanlığın düzenini anlatır; ikincisi, neredeyse aynı metnin diriliş-sonrası diyalog kalıbına dökülmüş hâlidir: aynı cümleler, bu kez soruları soran öğrencilere Kurtarıcı'nın ağzından verilir. İki sürümün yan yana bulunması, Hristiyan çerçevenin sonradan giydirilebilen bir kabuk olabildiğini tek bakışta gösterir - köken tartışmasının en somut delil çifti budur.

İskenderiye'nin öteki büyük adı Basilides, kaynak sorununun canlı dersidir. İmparator Hadrianus döneminde etkin olan bu üstadın yirmi dört kitaplık tefsiri kayıptır; elde iki portre vardır ve ikisi birbirini tutmaz. Irenaeus'un Basilides'i, üst üste 365 gök katı öğretir - harf değerleri 365'i veren Abraxas adı bu sistemin mührüdür - ve çarmıhta İsa'nın yerine Kireneli Simon'un geçtiğini söyleyen keskin bir doketizmi savunur. Hippolytus'un Basilides'i ise bambaşka konuşur: "var olmayan Tanrı"dan, dünya tohumundan, kademeli oğulluklardan söz eden, neredeyse apofatik bir filozoftur. Hangisi gerçek Basilides? Dürüst cevap: kaynakların Basilides'i - heresioloji arşivinin dersi, tek bir öğretmenin portresinde böyle ete kemiğe bürünür.

---

[17] Tanıklık Porphyrios'un Plotinos biyografisindedir (Vita Plotini 16): hocasının çevresinde Zostrianos ve Allogenes gibi vahiylerin dolaştığını, Amelius'un Zostrianos'a karşı kırk kitaplık bir reddiye yazdığını, kendisinin ise Zoroaster kitabını sahte çıkarma görevini üstlendiğini anlatır.

[18] Ayrıntının kaynağı Tertullianus'tur (Adversus Valentinianos 4); Kartacalı polemikçinin kendisi de sonradan ana kiliseyle yollarını ayırdığı için, hırs suçlamasını aktarırken sesindeki alay çift katmanlıdır.

Valentinus'un kendi sesinden kalan kırıntılar, düşman özetlerinden başka bir mizaç fısıldar. İskenderiyeli Clemens'in aktardığı fragmanlarda ölümsüz bir yürek temizliğinden, insanın kalbini han gibi işgal eden kötü ruhlardan ve o hanı temizleyen ziyaretten söz edilir; Hakikat İncili gerçekten onunsa, üstadın kaleminde otuz aion'luk şemadan çok, uyandırma sevinci vardı. Sistemin kuru cetvelleri belki de okulun iç dersleriydi; dışarıya taşan ses, bir vaizin sesiydi.

Irenaeus'un Basilidesçilere yakıştırdığı pratik ayrıntılar, sistemin gündelik yüzünü de verir: 365 göğün öğretisine, her göğün adını bilmeyi gerektiren bir yükseliş bilgisi eşlik eder; topluluğun parola sözcükleri arasında Kaulakau gibi, İbranice bir peygamber ayetinin hecelerinden damıtılmış adlar anılır. Reddiyecinin alayla aktardığı bu ayrıntılar, öğretinin soyut felsefe değil, ezberi ve pratiği olan bir kurtuluş tekniği olarak yaşandığını gösterir - gök haritası, yolcusu olan bir haritaydı.

Koronun uçları ve akrabaları da haritaya aittir. Heresiolog şeceresinin "atası" Simon Magus - Elçilerin İşleri'nde Petrus'un azarladığı Samiriyeli büyücü - tarihsel kişiyle efsanenin çözülmez sarmalıdır; adı, büyü ile gnosis'in kesişim noktasını işaretler. Karpokratesçiler antinomian - yasa-tanımaz - ucu tutar: kilise babalarına göre kurtuluş için her deneyimden geçmek gerektiğini öğretiyor, ahlak yasasını bilerek çiğniyorlardı. Sinop doğumlu armatör Marcion ise ayrı bir vakadır: İbrani Kutsal Kitabı'nın adil-ama-sert Tanrısı ile İsa'nın merhametli Babası'nı iki ayrı tanrı ilan etti; ama mitos anlatmadı, gizli bilgi vaat etmedi - akrabadır, aynı tür değildir. Kendi rakip kilisesini kuran tek figür odur ve ironik mirası kalıcıdır: onun "yanlış kanonu", kilisenin doğru kanonu belirleme sürecini hızlandırdı. Ailenin dünya dini olmuş kolu ise Mani'dir: 216'da Babil'de doğan bu peygamber[19], Zerdüşt'ün, Buda'nın ve İsa'nın bilinçli sentezini kurdu; dini Atlantik'ten Çin'e ulaştı ve genç Augustinus'u bile dokuz yıl saflarında tuttu.

Marcion vakasının ayrıntısı, ayrımın önemini gösterir. Gemi zenginliğini Roma cemaatine bağışlayarak gelen bu taşralı, 144'te görüşleri mahkûm edilince parasını geri alıp kendi kilisesini kurdu - vaftizi, ayini ve piskoposlarıyla eksiksiz bir karşı-kilise. Kutsal kitabı da kendi eliyle biçti: İbrani yazılarının tamamını dışarıda bıraktı, elinde yalnız Luka'nın arındırılmış bir sürümü ile on Pavlus mektubu kaldı. Harnack ona hayranlıkla eğilen bir monografi yazacak ve onu ilk büyük reformcu sayacaktı; kilise içinse Marcion, kanonun neden gerektiğinin yaşayan kanıtıydı.

Simon efsanesinin kendisi, heresiolojinin nasıl çalıştığının ders kitabıdır. İlk anan Şehit Justin'dir - hemşehrisi olduğu için ayrıntı verir: Simon'un yanında Tyroslu Helena adında bir kadın gezdirdiği ve onu ilk Düşünce'nin, Ennoia'nın bedenlenişi ilan ettiği anlatılır; düşmüş ve fidyeyle kurtarılmış bu kadın figürü, Sophia dramasının sokaktaki minyatürü gibidir. Geç efsane ise büsbütün romanlaşır: Roma'da Petrus'la güç yarışına girmiş, kalabalığın gözü önünde uçmuş ve havarinin duasıyla düşüp parçalanmıştır. Tarih, bu katmanların altında seçilemez hâldedir; görünense, arketipin kendisidir - rakip mucizeci, baştan çıkarıcı, ilk sapkın.

Ophit ailesinin adı da kendi hikâyesini anlatır: Yunanca ophis ile İbranice nahaş, iki dilde aynı hayvanı - yılanı - söyler ve Naassen adı ikincisinden türetilmiştir. Hippolytus'un uzun uzun alıntıladığı bir Naassen vaazı, türün en şaşırtıcı belgelerindendir: vaiz, Attis'e yakılan bir pagan ilahisini satır satır alıp kendi insan-öğretisinin şifresi olarak okur - Frig tanrısı, Adamas'ın, göksel İnsan'ın maskesi sayılır. Pagan miti, Yahudi kutsal kitabı ve Hristiyan vahyi, aynı vaazın içinde tek alaşıma dökülmüştür; İskenderiye çağının din sınırları, o vaazın sayfalarında gerçekten akışkandır; sinkretizm, kuramın değil vaazın gündelik pratiğiydi.

---

[19] Köln Mani Kodeksi 1969'da tanındı: 3,5 x 4,5 santimetrelik, avuca gizlenebilir bir minyatür kitap - içinde Mani'nin gençliğini vaftizci bir cemaat içinde geçirdiğini anlatan Yunanca bir yaşam öyküsü taşır; boyutunun kendisi, kovuşturma çağında kutsal kitabın aldığı biçimin belgesidir.

Harflerinin sayı değeri 365 eden koruyucu: Abraxas, yılın her gününü tek gövdede taşır.

Coğrafya ve takvim, koroyu tek sahnede toplar: doğum yerleri Suriye-Filistin ile İskenderiye ekseni; parlama çağı ikinci yüzyıl; sahnenin merkezi ise bir ara düpedüz Roma'dır - Valentinus ile Marcion aynı yıllarda aynı şehirde öğretiyordu. Dördüncü ve beşinci yüzyılın pekişen kilise otoritesi açık örgütlenmeleri tasfiye etti; ses yeraltına indi. Ama okulları ayrıştıran şey örgütlenmeleriydi; birleştiren şey, hepsinde çeşitlemeleriyle çalınan tek bir büyük anlatıdır.

Pleroma ve Sophia'nın Düşüşü

Yunanca pleroma, "doluluk" demektir. Sözcük Yeni Ahit'in de dağarcığındadır - tanrısallığın bütün doluluğunun Mesih'te beden bulduğu bildirilir (Koloseliler 2:9) - ama Gnostik kullanımda bir nitelik olmaktan çıkıp bir coğrafyaya dönüşür: maddenin, zamanın ve ölümün bütünüyle dışında kalan ışık âleminin adıdır. Karşıtı da adlandırılmıştır: hysterema, "eksiklik" - yani içinde yaşanan dünya. Pleroma yaratılmış değildir; ezelidir. Orada hiçbir şey tükenmez, çürümez, beklemez. Gnostik anlatının bütün gerilimi bu iki sözcüğün arasına kurulmuştur: doluluğun nasıl olup da eksikliği doğurduğu sorusu, mitosun cevaplamaya giriştiği bilmecenin ta kendisidir.

Hysterema'nın gündelik çevirisi, öğretinin duygusal çekirdeğini verir: eksiklik, burada soyut bir metafizik terim değil, yaşanan bir hâldir - doymayan açlık, geçmeyen özlem, hiçbir edinimin kapatamadığı boşluk. Gnostik vaiz, dinleyicisine yeni bir duygu öğretmiyordu; zaten taşıdığı duyguya kozmik bir adres veriyordu: o boşluk senin kusurun değil, dünyanın yapısıdır. Öğretinin ikna gücünün önemli bir kaynağı, bu teşhis jestidir - acıyı açıklamak, çoğu zaman, dindirmenin ilk adımı sayılır.

Doluluk boş bir ışık değildir; kalabalıktır. Pleroma'yı dolduran varlıklara aion denir - sözcük Yunancada "ebediyet" de "çağ" anlamına gelir ve Gnostik dilde Tanrı'nın niteliklerinin kişileşmiş hâllerini adlandırır. Aionlar ne bağımsız tanrılardır ne de yaratıklar; en isabetli tarif, onları Tanrı'nın kendini düşünme edimleri olarak görmektir: her aion, sonsuzun bir yönünün taşıyıcısı ve yüzüdür. Yalnız da değildirler: aionlar çiftler - syzygia -

hâlinde var olur; Filipos İncili'nin gerdek odası simgeciliği, bu çift teolojisinin ritüel yankısı olarak okunur. Hiçbir ilahi güç eşsiz iş görmez. Bu ilke, birazdan kopacak fırtınanın zeminidir; çünkü felaket, tam olarak eşsiz davranma girişiminden doğacaktır.

Aion dilinin gündelik hayattaki karşılığını düşünmek, sistemin yadırgatıcılığını azaltır. Geç antik okur, soyutlamaların kişileştirilmesine zaten alışkındı: kentlerde Tyche'nin - Talih'in - heykelleri dikiliyor, Roma sikkelerinde Pax ile Victoria kadın bedeninde dolaşıyordu. Gnostik kalem aynı aracı içeriye çevirdi: Derinlik, Sessizlik, Akıl, Hakikat - Tanrı'nın iç hayatının her ânı bir ad, her ad bir yüz oldu. Pleroma, bu bakışla, bir panteon değil, sonsuzun ağır çekimde açılmış tek bir düşüncesidir.

Valentinyen okulun haritası en ayrıntılı olanıdır. En üstte Bythos ("Derinlik") ile eşi Sige ("Sessizlik") durur: her belirlenimin öncesindeki sonsuz potansiyel ve onun henüz konuşmamış dinginliği. Kilise babalarının aktarımlarında aynı ilke Proarkhe ya da Propator gibi unvanlarla da anılır; bu çeşitlilik, donmuş bir dogmanın değil okuldan okula nefes alan bir düşünce geleneğinin kanıtıdır. Bythos-Sige çiftinden Nous ile Aletheia, onlardan Logos ile Zoe, onlardan Anthropos ile Ekklesia doğar; bu ilk sekizli Ogdoad'dır. Ona on aionluk Dekad ile on iki aionluk Dodekad eklenince sayı otuza tamamlanır. Irenaeus'un alaycı aktarımına göre Valentinusçular bu otuzu İsa'nın otuz gizli yılında, Marcus'un izleyicileri ise ayın otuz günlük devrinde okuyordu. Listenin en sonunda, Derinlik'e en uzak noktada, bir ad durur: Sophia.

Otuzlu şemanın bir de aritmetik zarafeti vardır: sekiz, on ve on iki - Ogdoad, Dekad, Dodekad - antik sayı mistisizminin en yüklü üç sayısıdır ve toplamları, ayın devrinden İsa'nın gizli yıllarına, her yerde okunabilen bir tamlık rakamı verir. Irenaeus bu okumalarla alay eder; ama alayın kendisi, sistemin nasıl çalıştığını ele verir - Valentinyen zihin, evrendeki her sayıyı Pleroma'nın bir imzası gibi okuyordu. Sayı simgeciliğinin bu iştahı, Pythagorasçı mirasın Gnostik sofradaki payıdır.

Sethian harita daha dikey ve daha suskundur. En üstte Görünmez Ruh durur; hakkında söylenebilecek en doğru şey, hakkında hiçbir şey söylenemeyeceğidir. Bu kökten apofatik tavır - Tanrı'ya olumlu hiçbir nitelik yakıştırmama disiplini - Sethian teolojinin en felsefi damarıdır. Görünmez Ruh'un kendine dönen ilk düşüncesinden Barbelo taşar: bilginin ve anneliğin ilahi figürü, Tanrı'nın kendini bilen yüzü. Baba ile Ana'dan Otojenes - "kendinden doğan" ilahi Oğul - çıkar. Baba, Ana, Oğul: Apokrif Yuhanna'nın bu üçlüsü, Hristiyan Teslisi'yle yapısal bir akrabalık taşır; ama benzerlik, iki teolojinin aynı yüzyıllarda aynı sorulara komşu evlerde cevap aradığını gösterir, birinin ötekinden türediğini değil.

Figürün kendisi Gnostik icat değildir; İbrani bilgelik edebiyatının hazır bir kadın kahramanı vardı. Süleyman'ın Özdeyişleri'nde Bilgelik, yaratılıştan önce var olan, Tanrı'nın yanında usta işçi gibi duran ve sokaklarda insanlara seslenen bir kadın olarak kişileştirilir (Özdeyişler 8); Süleyman'ın Bilgeliği kitabı onu tahtın ortağı yapar. Gnostik kalemin yaptığı, bu saygın figürü krizin merkezine taşımaktır: yaratılışın neşeli ortağı, yaratılışın istemsiz annesine ve ilk kurbanına dönüşür. Mitos, komşu rafın kahramanını ödünç alıp trajediye yazmıştır.

Sophia "bilgelik" demektir; ama mitosta bilgeliğin kendisi de yanılabilir. Pleroma'nın en genç ve merkeze en uzak aionu olan Sophia, Derinlik'i eşinin aracılığı olmadan, tek başına kavramak ister. İstek yücedir; biçimi yasaktır - çift ilkesini çiğner. Valentinyen anlatıda bu taşkın arzu, Sophia'dan Enthymesis adı verilen biçimsiz bir "niyet" hâlinde dışarı sızar; Horos - Sınır, kimi metinlerde Haç - araya girer, sızıntıyı Pleroma'nın dışına iter ve yukarıdaki Sophia'yı onarır. Dışarı atılan yarım-düşünce ise Akhamoth adını alır: İbranice hokhma sözcüğünün, yani yine "bilgelik"in bozulmuş yankısı. Böylece sistemde iki Sophia belirir - kurtarılan yukarıdaki ile dünyamızın mayası olacak aşağıdaki.

Valentinyen anlatının bir terimi, düşüşün mahiyetini tek kelimede verir: dışarı atılan yarım-düşünce, kimi aktarımlarda ektroma - "düşük", vaktinden önce ve biçimsiz doğmuş olan - diye anılır. Sözcük acımasızdır ama kasıtlıdır: Pleroma'nın dışına taşan şey bir isyan ordusu değil, biçim bulamamış bir özlemdir. Aynı sözcüğü Pavlus'un kendisi için kullanması - mektubunda kendini vaktinden önce doğmuş sayması - iki edebiyatın ortak sözlüğünün tesadüf olmadığını düşündürür.

Bundan sonrası, antik düşüncenin en sarsıcı kozmogonilerinden biridir. Irenaeus'un aktarımına göre Akhamoth dışarıda, karanlıkta dört tutkuyla kıvranır: keder, korku, şaşkınlık ve bilgisizlik. Bu tutkular buharlaşıp dağılmaz; katılaşır. Gözyaşlarından nemli olan her şey, gülümseyişinden ışık taşıyan her şey, kederiyle şaşkınlığından ise dünyanın yoğun unsurları oluşur. Evren, bir tanrının buyruğundan değil, yarı ilahi bir varlığın acısından doğmuştur. Bu şemanın söylediği yalnızca şiirsel değildir: madde dünyasındaki acı, sonradan bulaşmış bir arıza değil, kuruluş harcının kendisidir. Gnostik karamsarlığın bütün ağırlığı - ve tuhaf tesellisi - şu cümlede saklıdır: acı çekiyorsak, evimizde olunmayan içindir.

Akhamoth'un öyküsünün devamı, kozmolojiyi kurtuluş öğretisine bağlar. Yukarıdan gönderilen Mesih figürü ona biçim verir; sevinciyle ışık, dönüp gidişinin ardından duyduğu özlemle ruh maddesi doğar. Sonra Akhamoth, tutkularından damıtılan bu malzemeyle bir zanaatkâr çıkarır ortaya: Demiurgos, annesinin varlığından bile habersiz, onun artıklarından dünya kuracak olan usta. Zincirin her halkası bir eksilmedir - Derinlik'ten Sophia'ya, Sophia'dan Akhamoth'a, Akhamoth'tan Demiurgos'a; varlık, kaynağından uzaklaştıkça bilgisini yitirir.

Marcus'un ayin masasından teolojisine uzanan bir ayrıntı, sonraki yüzyılların bir büyük temasını erkenden çalar: Irenaeus'un aktarımına göre Marcus, ilahi Hakikat'i - Aletheia'yı - gövdesi Yunan alfabesinin harflerinden örülmüş bir beden olarak tasvir ediyor, her organa bir harf çifti düşürüyordu. Evrenin harflerden kurulduğu, adların yaratıcı güç taşıdığı sezgisi, burada Gnostik kılıkta sahnededir; kutsal dillerin ve alfabelerin mistisizmi, bu ailenin komşu odasında çoktan çalışıyordu.

Anlatının iki ucu, iki okulun mizacını da özetler. Valentinyen Sophia acı çeken, bekleyen, kurtarılacak olandır; onun öyküsü her insan ruhunun öyküsünün büyütülmüş hâlidir ve düşüş tuhaf bir zorunluluk taşır - o hata olmasaydı ne dünya olurdu ne kurtarılacak kimse. Sethian anlatı ise Sophia'ya eşsiz bir yaratma girişimi yükler ve ürününü gözünün önüne koyar: Pleroma'nın dışında, aslan yüzlü, yılan gövdeli bir varlık belirir; annesi ondan tiksinir, onu bir ışık bulutuna gizler ama yok edemez - çünkü içinde, kendisinden geçmiş bir kıvılcım vardır.

Demiurgos ve Arkonlar: Kör Tanrı'nın Kozmosu

Sethian metinler ona üç ad verir ve üçü de bir hükümdür. Yaldabaoth'un kökeni tartışmalıdır - Aramice üzerinden "kaosun çocuğu" okuması yaygın, ama kesinleşmiş değildir; Saklas, Aramicede "ahmak" demektir; Samael'i ise metinlerin kendisi açıklar: "kör tanrı." Apokrif Yuhanna onu aslan yüzlü, yılan gövdeli tasvir eder - kraliyetin ve tehlikenin, gücün ve sinsiliğin tek bedende bileşimi. Bu varlık, Sophia'nın eşsiz girişiminin ürünüdür; Pleroma'yı hiç görmemiştir, ama damarlarında annesinden geçen ışık kıvılcımını taşır. Gördüğü tek şey kendisi olduğu için, kendisini her şey zanneder. Gnostik teolojinin skandalı buradan doğar: dünyamızı yaratan güç, işte bu yarı kör hükümdardır.

Skandalın ilan sahnesi, Gnostik literatürün en keskin anıdır. Yaldabaoth, altındaki güçlere dönüp şöyle der: "Ben kıskanç bir Tanrı'yım; benden başka Tanrı yoktur." (Apokrif Yuhanna, BG 44:14–15) Cümle, Çıkış 20:5'in neredeyse harfi harfine yankısıdır ve yankı kasıtlıdır: İbrani Kutsal Kitabı'nın kıskanç Tanrısı, bu okumada gerçek Tanrı değil, kendi sınırını göremeyen alt yaratıcıdır. Polemiğin zarafeti mantığındadır - gerçekten tek olan, tek olduğunu ilan etmek zorunda kalmaz; ilanın kendisi, yukarıda bir şeyin var olduğunun istemsiz itirafıdır. Marcion

benzer bir sezgiden yola çıkmıştı; ama o iki tanrıyı ayırıp mitossuz bırakmış, Sethianlar aynı sezgiyi tam teşekküllü bir kozmik dramaya dönüştürmüştü.

Arkon sözcüğünün gündelik anlamı, polemiğin yerelliğini gösterir: Yunancada arkhon, sıradan bir "yönetici" unvanıdır - Atina'nın yıllık magistratlarından Roma dönemi kent meclislerinin görevlilerine kadar, belediye sözlüğünün kelimesi. Gnostik metin bu bürokrat unvanını göğe taşıdığında, çağdaş kulak espriyi kaçırmazdı: evren, bir tiranlar meclisince yönetilmektedir ve o meclisin üyeleri, kasaba eşrafının unvanını taşır. Kozmik korku ile idari alay, tek kelimede iç içedir - ve çeviride kaybolan da çoğu zaman bu ikinci katmandır: "yönetici" dendiğinde titremeyen okur, antik kulaktaki resmi soğukluğu duymuş sayılmaz.

Adların her biri ayrı bir polemik katmanı taşır. Yaldabaoth için önerilen okumalardan biri onu kaos sözcüğüne, bir başkası "orduların efendisi" kalıbının bozulmuş yankısına bağlar - kesin etimoloji yoktur ama işlev açıktır: ad, İbranice tınısıyla, hangi Tanrı'nın hedef alındığını duyurur. Saklas'ın ahmaklığı ile Samael'in körlüğü ise aynı teşhisin iki yüzüdür: bu hükümdarın kusuru kötücül deha değil, kendi kaynağını görememektir. Gnostik polemik, düşmanını canavarlaştırmaktan çok küçültür - korkulan değil, acınan bir tanrı.

Bu yaratıcı kötü müdür, yoksa yalnızca cahil mi? Okullar burada ayrışır ve ayrım, etiğin de yolunu çizer. Valentinyen sistemde Demiurgos agnoia'nın - bilgisizliğin - figürüdür: gerçek kaynaktan habersiz, elindeki kırıntıyla elinden geleni yapan, neredeyse acınası bir zanaatkâr; kimi metinler ona dönüşüm kapısını açık bırakır. Sethian ve Ophite damar ise onu bilinçli bir zindancıya çevirir; bu sertleşmenin ahlaki ucu, dünyanın yasasına itaatin kendisini kuşku altına alır. Kaynakların kendisi bile tek sesli değildir: Arkonların Doğası'nda Yaldabaoth'un oğlu Sabaoth, yukarıdaki gerçeği görüp tövbe eder ve üst katlara yükseltilir. Kör tanrının sarayında bile pencere vardır.

Bu mitolojiyi salt gökbilimsel bir masal sanmak, en keskin dişini görmemek olur. Antik dünyada iktidar, meşruiyetini gökten alırdı: Firavun, Ra'nın oğluydu; Augustus, tanrılaştırılmış Sezar'ın vârisiydi; tapınaklar, ilahi düzenin yeryüzü şubeleriydi. "Benden başka tanrı yok" diyen kibirli alt yaratıcı, bu meşruiyet dilinin acımasız bir parodisi olarak okunabilir - ve okunmuştur: Karen King, *The Secret Revelation of John*'da (2006) Apokrif Yuhanna'yı Roma İmparatorluğu'nun dinsel kültürüne açılan bir pencere, toplumsal eleştiriyle maneviyatı birleştiren bir metin olarak çözümler. Bu bakışla Gnostik kozmoloji, egemenlik iddialarına duyulan sistemli kuşkunun mitos diline çevrilmiş hâli gibi görünür - bir tür erken ideoloji eleştirisi.

King'in okumasına güç katan bir ayrıntı, metnin kendi sahnesindedir: Yaldabaoth'un sarayı, bir imparatorluk bürokrasisi gibi örgütlenir - tahtlar, yetkiler, katlar ve her katın görevlileri. Roma tebaasının gündelik deneyimi - vergi memurundan valiye, validen uzak ve görünmez imparatora uzanan aracılar zinciri - göğe yansıtılmış gibidir. Vahiy edebiyatının bu aynası, siyaset bilimi dilinden önce, iktidarın nasıl yaşandığının belgesidir.

Gök katlarının mimarisi de hazır bir gelenekten devralınmıştır. İkinci Tapınak döneminin apokaliptik edebiyatı - başta Hanok'a yakıştırılan kitaplar - göğü katlara bölmüş, her kata melek nöbetçiler yerleştirmiş ve seçilmiş kahramanı bu katlardan geçirerek yükseltmişti. Gnostik kalem şemayı alır ve işaretini değiştirir: yükseliş güzergâhı aynıdır, ama nöbetçiler artık Tanrı'nın hizmetkârları değil, gaspçının memurlarıdır. Aynı merdiven, bir gelenekte ibadetin, ötekinde firarın haritasıdır.

Yaldabaoth yalnız hükmetmez. Kendinden yedi yönetici - arkon - türetir ve her birini bir gezegen katına oturtur. Adlar, polemiğin ikinci dalgasıdır: Irenaeus ile Origenes'in aktardığı Ophite yedilisinde Iao (YHWH'nin Yunanlaşmış biçimi), Sabaoth ("ordular"), Adonaios (Adonai), Eloaios (Elohim) gibi İbranice tanrı unvanları, alt bekçilere ad olarak dağıtılmıştır - Kutsal Kitap'ın Tanrı adları, kozmik bürokrasinin kapı levhalarına indirilmiştir.

Apokrif Yuhanna'nın kendi listeleri nüshadan nüshaya değişir ve hayvan yüzlü tasvirlerle bezelidir: koyun yüzlü Athoth, sırtlan yüzlü, ejder yüzlü ötekiler. Hangi arkonun hangi gezegene denk düştüğü de metinden metne kayar; bu oynaklık, dogmanın değil yaşayan ve doğaçlayan bir mit geleneğinin işaretidir.

Abraxas'ın taşlardaki kariyeri, adın polemik dışındaki hayatını gösterir. Geç antik dünyadan yüzlerce oyma taş kalmıştır: horoz başlı, insan gövdeli, yılan bacaklı bir figür, elinde kamçı ve kalkanla - koleksiyoncu literatürünün Abraxas taşları. Bu tılsımlar Basilides'in okulundan çok, adın büyüsel dolaşımına tanıklık eder: 365'i veren harfler, yılın bütün günlerini tek mühürde toplayan bir koruma formülü gibi kullanılıyordu. Aynı ad, bir sistemin anahtarı ve bir muskanın malzemesi olarak iki ayrı hayat yaşadı.

Arkonların işi gardiyanlıktır. Ölümden sonra yükselmek isteyen ruh, yedi katın her kapısında sorguya çekilir; geçiş, doğru cevabı - kökenin beyanını - bilmeye bağlıdır. Yakup'un Birinci Vahyi bu gümrük diyaloğunu aktarır: bekçi "Nereden geldin?" diye soracak, ruh geldiği Işık'ı tanıyıp söyleyecektir; Thomas İncili'nin ışık formülü de aynı geleneğin akrabasıdır. Yapı, Mısır Ölüler Kitabı'nın masumiyet beyanlarını andırır; ama Hermetika'nın nötr, arındırıcı kürelerinin tam karşısında durur. Stoa'nın evrensel akılla uyum saydığı heimarmene burada tersine döner: kader, arkonların ördüğü ağdır; kurtuluş, o ağın bilgiyle kesilmesidir.

Epigraftaki soru listesinin kaynağında, aynı aktarımın bir cümle öncesi durur ve kader öğretisini tamamlar: Theodotos'tan gelen not, vaftize kadar Kader'in gerçekten hüküm sürdüğünü, ama ondan sonra astrologların artık doğru söylemediğini bildirir. Formül, Gnostik ritüelin iddiasını çıplak bırakır: mühürlenen kişi, yıldız haritasının yetki alanından çıkmıştır - doğum anının gökyüzü, artık onun biyografisi değildir. Heimarmene'nin ağı yırtılmaz; yalnızca, bilenin üzerinden kaldırılır.

Ters Yüz Edilmiş Genesis

Arkonların ilk büyük işi, kendilerine bir kul yaratmak olur - ama hikâye, Tekvin'i bilenlerin beklediği gibi ilerlemez. Apokrif Yuhanna'ya göre suların üzerinde bir görüntü belirir: yukarıdaki gerçek İnsan'ın ışıklı sureti. Yaldabaoth ile yedi yöneticisi bu güzelliğe bakar ve insanı o imgeye göre yaratmaya karar verir. Ellerindeki tek malzeme madde olduğundan ortaya çıkan şey soluk bir kalıptır: yerde sürünen, kımıldamayan bir gölge. Anlatının ilk ironisi buradadır - Tekvin'in surette-benzeyişte formülü korunmuştur, ama konuşanlar Tanrı değil taklitçileridir; yaratılış, aslın değil kopyanın kopyasıdır.

Yaratma sahnesinin bir sürümü, bürokrasi hicvini bedene kadar indirir: uzun redaksiyonda her organ, adıyla anılan ayrı bir gücün eseridir - biri kafatasını, biri omuriliği, biri burnu yapar; listeler sayfalarca sürer ve ortaya, komiteden çıkmış bir beden çıkar. Melchi-adlı güçlerden duygulara, her parçanın bir sorumlusu vardır. Parodi kasıtlı görünür: insan bedeni, tek bir ustanın eseri olamayacak kadar kusurlu - ama içine düşen kıvılcımı taşıyabilecek kadar da işlevseldir.

Kalıp canlanmayınca yukarısı devreye girer. İlahi taraf Yaldabaoth'a bir öğüt ulaştırır: içindeki nefesi bu varlığın yüzüne üflemesini. Kör tanrı öğüdü tutar ve annesinden geçen kıvılcımı, farkında olmadan, kile aktarır. Adem ayağa kalkar - ve yaratıcılarından daha parlaktır. Gnostisizm'in merkez paradoksu bu sahnede kurulur: insan, kendisini yapan gücün üstünde bir potansiyel taşıyan tek yaratıktır; Demiurgos'un tasarladığı beden-zindana, Baba'nın kıvılcımı kaçak yolcu olarak binmiştir.

Sahnenin teolojik getirisi üç katlıdır: insanın içindeki kıvılcımın kaynağı Yaldabaoth'un armağanı değil, Sophia'nın kaçırılmış mirasıdır; yaratanla yaratılan arasındaki güç dengesi daha ilk günde tersine dönmüştür; ve kıvılcım kozmosun yapımcısından bağımsız bir kaynaktan geldiği için, kurtuluş - arkonlar ne kadar uğraşırsa uğraşsın - ilkece mümkündür. Arkonların insana duyduğu kıskançlık da, üzerine kurdukları denetim hırsı da bu kayıptan

doğar. Metin, Adem'in içine bir de yardımcı gizlendiğini söyler: ışığın Epinoia'sı - unutturulanı hatırlatmakla görevli sessiz uyandırıcı.

Epinoia'nın işleyişi, Gnostik vahiy anlayışının minyatürüdür: o, dışarıdan seslenen bir haberci değil, içeride saklanan bir hatırlatıcıdır - Adem'in aklına düşen ilk soru, onun işidir. Arkonlar onu kadından ayırıp yakalamaya çalışır; o, ağaca sığınır, gölgesini bırakır, ele geçmez. Işığın bu kaçak memuru, sonraki başlıkların bütün uyandırıcılarının - yılanın, Kurtarıcı'nın, Pronoia'nın - küçük ölçekli ilk örneğidir: kurtuluş, hep içeriden bir kıpırtıyla başlar.

Bahçe sahnesi aynı tersyüz mantığıyla yeniden kurulur. Yaldabaoth bilgi ağacını yasaklar; Gnostik okur için nedeni bellidir - gnosis, insana kim olduğunu hatırlatacak, hatırlayan insan yönetilemeyecektir. Yılan bu düzende taraf değiştirir. Arkonların Doğası'nda ruhsal Kadın yılanın içine girer ve Havva'ya yasağın bir korkutmaca olduğunu, meyvenin gözleri açacağını bildirir; Hakikatin Tanıklığı ise Tekvin'i açıkça yılanın tarafından yeniden anlatır ve onu bahçenin en bilge sakini ilan eder. Adını "yılan"dan alan Ophitler ile Naassenler, heresiologların aktarımında bu okumanın örgütlenmiş ucudur; kimi kollarında yılan, kurtarıcı bilginin cisimleşmesi olarak doğrudan Mesih'le özdeşleştirilir - ortodoks simge dağarcığının tam kalbine yerleştirilmiş bir tersine çevirme.

Gelgelelim tersyüz etme tek tip değildir ve en ünlü metin işi karmaşıklaştırır. Apokrif Yuhanna'da ağaçtan yedirme işini yılan bile üstlenmez; anlatıcı Kurtarıcı, bunu yaptıranın doğrudan kendisi olduğunu söyler - yılana kalan, bedensel arzuyu öğretmek gibi karanlık bir roldür. Aynı metnin en bilinen alışkanlığı, düzeltme kalıbıdır: vahiy, anlatı boyunca Musa'nın yazdığı gibi değil diye araya girer - Adem'in uykusu için, Havva'nın kaburgadan yaratılışı için, tufan için. Tufan sahnesinde Nuh'u kurtaran gemi bile değildir: Epinoia onu ışıklı bir buluta saklar. Tekvin, satır satır, ters bir aynada yeniden yazılmaktadır.

Düzeltme kalıbının cüreti, çağdaş Yahudi tefsir kültürüyle yan yana konunca görünür. Aynı yüzyıllarda rabbinik gelenek de Tekvin'in zor ayetleriyle boğuşuyordu; ama yöntemi, metni onarmak, çelişkiyi çözüp yazıyı aklamaktı. Gnostik tefsirin yaptığı bunun tam tersidir: çelişkiyi kanıt sayar - metin doğru olayı yanlış anlatıyorsa, yazıcısı taraf demektir. Aynı ayetler üzerinde iki okuma okulu, iki zıt güven rejimi kurdu: biri yazıya güvenip yorumu eğdi, öteki yoruma güvenip yazıyı sanık yaptı.

Kovulmanın anlamı da yer değiştirir. Ortodoks okumada sürgün, günahın cezasıdır; Gnostik okumada bir panik hamlesi - gözleri açılan çift, efendilerinin ne olduğunu görmeye başlamıştır ve Yaldabaoth, tam bilgiye ulaşamadan onları dışarı atar, üzerlerine kaderi ve ölümü yerleştirir. İki ağaç bu düzende rol değiştirir: Bilgi Ağacı kurtuluşun kapısıdır, Hayat Ağacı ise tuzak - çünkü madde dünyasında sonsuz yaşam, ruhun zincire sonsuza dek perçinlenmesi demektir. Demiurgos'un ölümsüzlük vaadi, Gnostik kulakta ebedi tutsaklık teklifi gibi tınlar. Arkonların kader ağı da tam bu kapının eşiğinde örülmeye başlar: sürgün, heimarmene rejiminin ilanıdır.

Tufan anlatısının tersyüzünde bir kadın kahraman da vardır. Arkonların Doğası, Nuh'un gemisine binmesine izin verilmeyen Norea'yı sahneye çıkarır: Havva'nın kızı, arkonların buyruğuyla yapılan gemiyi ateşe verir ve saldırgan yöneticilere karşı yukarıdan yardım çağırır; ona ışığın meleği Eleleth cevap verir. Sethian hafızada Norea, kirletilemeyen tohumun annesi olarak Şit'in yanına yazılır - ters Genesis'in, kadın direnişçisini de yaratmış olması, geleneğin dişil damarının erken bir işaretidir.

Yeniden okumanın en uç durağı Kain'dir. Irenaeus'un Kainciler dediği çevre, ilk katili arkon düzenine boyun eğmeyi reddeden bir direnişçi olarak onurlandırıyordu; aynı çevreye Irenaeus bir de Yahuda İncili yakıştırır. Buradaki mantık, geleneğin antinomian damarını çıplak bırakır: dünyayı kötü bir yasa koyucu yönetiyorsa, yasaya uymak onu onaylamaktır. Bu çıkarımın ahlaki bedeli ayrıca tartılmayı hak eder; burada görünen, yorumun

gücüdür. Gnostikler kutsal metni reddetmediler - onu düşmanın arşivi gibi okudular ve her sayfasında kendi okumalarının doğrulamasını buldular.

Hermetizm ile Fay Hattı: Kozmos Güzel mi, Zindan mı?

Hermetizm ile Gnostisizm, aynı yüzyılların aynı sorusuna verilmiş iki cevaptır ve ancak aynı odaya konduklarında tam görülürler. Soru ortaktı: maddi evren nedir ve insan onun neresindedir? Hermetika bir elçilik hikâyesi anlatıyordu; Gnostisizm bir sürgün hikâyesi. İki yakada neyin ortak, neyin uzlaşmaz olduğunun dökümü bu yüzden gereklidir; çünkü iki gelenek birbirine en yakın komşu ve en keskin karşı kutuptur - biri anlaşılmadan öteki eksik kalır.

Ortak sütun kabarıktır. İki gelenek aynı kentlerde - başta İskenderiye - aynı Yunanca sözlükle çalışır: gnosis, nous, pneuma, ogdoad, yedi küre, arketip İnsan. İkisi de kurtuluşu inançtan ya da yasadan değil, dönüştürücü bilgiden bekler; ikisi de ruhu gökten inmiş ve yukarı çıkacak bir yolcu olarak resmeder; ikisinin de zirvesinde, adlandırılamayan bir Tanrı oturur - Hermetik görünmez Baba ile Sethian Görünmez Ruh, apofatik dilin iki komşu lehçesidir. Yakınlık kâğıt üstünde de belgelidir: Nag Hammadi'nin altıncı cildi, Gnostik metinlerin arasına Asclepius'tan bir parça ile Ogdoad-Ennead Söylevi'ni yerleştirmiştir - o meraklı okuma rafı, iki geleneğin aynı ellerden geçtiğinin fiziksel kanıtıdır.

Ortak sözlüğün en çarpıcı kalemi, iki geleneğin aynı düşüş sahnesini paylaşmasıdır. Poimandres'in Anthropos'u da yukarıdan eğilip aşağıdaki suretine vurulur ve doğaya iner; Gnostik mitosun kıvılcımı da yukarıdan kopup bedene düşer. Fark, düşüşe biçilen değerdedir: Hermetik anlatıda iniş bir aşk ve karışma hikâyesidir - insan bu sayede iki dünyalı, çifte soylu bir varlıktır; Gnostik anlatıda aynı iniş bir kaza ve gasp hikâyesidir. Aynı mit iskeleti, iki zıt duyguyla etlenir.

Uzlaşmazlık ise tek bir değer yargısında toplanır: kozmosun kendisi. Hermetik gözde evren, görünmez Tanrı'nın kendini görünür kılışıdır; madde, ilahi soluğu taşıyan bir malzemedir ve Asclepius'un heykel canlandırma sanatının gösterdiği gibi işlenmeyi bekler. Makrokozmos ile mikrokozmosun aynadaki akrabalığı, insanın bu evde ev sahibi soyundan geldiğini söyler. Gnostik gözde aynı evren bir kaza tutanağıdır: Sophia'nın taşkınlığı ile kör bir yaratıcının el işi; güzelliği, hapishane duvarına boyanmış süs. Yaratıcı figür bile ikiye bölünür: Poimandres'in ateşten demiurgos-Nous'u saygıyla anılırken buradaki Yaldabaoth, adı hakarete dönüşmüş bir gaspçıdır. Küreler bile aynı gökte başka iş görür - Hermetik yolcu her katta bir yükünü bırakıp arınır, Gnostik ruh her katta bir gardiyanla pazarlık eder. Biri kozmosla uyumu tanrılaşma sayar; öteki kozmostan çıkışı.

Altıncı cildin komşuluğu, bir duayla mühürlenir: Gnostik metinlerin arasına, Asclepius'un sonundaki Şükran Duası'nın Kıptice sürümü de kopyalanmıştır - Hermetik meclisin ayin kapanışı, Gnostik rafın ortasında durur. Kopyalayan el için sınır, belli ki bugünkü kadar keskin değildi: kurtarıcı bilgiye şükreden bir dua, hangi mahalleden gelirse gelsin, aynı deftere yazılmaya değerdi. İki geleneğin kâğıt üstündeki bu iç içeliği, sınıflandırmalarımızın antik okura sorulmadan çizildiğini hatırlatır.

Değer yargısı, pratiği belirler. Hermetist dünyayı dönüştürmek için çalışır: ritüel, tılsım, simya - hepsi maddeyle iş birliğidir. Gnostik ise dünyayı aşmak için bilir: onun ritüelleri - mühürler, parolalar, gelin odası - maddeyle pazarlığın değil, maddeden firarın araçlarıdır. Aynı coğrafyada, kimi zaman aynı kitaplıkta duran iki komşunun bu kadar ayrı etiklere varması, kozmosa biçilen o tek değerin ağırlığını gösterir: evi güzel bulan onarır; zindan bulan kaçar.

Aynı sözcüğün iki mahallede iki zıt işe koşulması, fay hattının dilbilimsel özetidir. Gnosis her iki kıyıda da kurtarıcıdır; ama Hermetik gnosis, evreni yapan akılla akrabalığı tanımak, Gnostik gnosis ise evreni yapanın

sahtekârlığını görmektir. Ogdoad bile taraf değiştirir: Hermetik yolcunun kürelerin üstünde vardığı sekizinci kat bir şükran durağıdır; Valentinyen şemada aynı sekizinci kat, Demiurgos'un ancak eşiğine kadar yükselebildiği bekleme odasıdır. Sözlük ortak, cümleler düşmandır.

Yine de hat, iki ülkeyi ayıran temiz bir çizgi değildir; her ikisinin içinden de geçer. Festugière, Hermetika'nın kendi içinde kozmik iyimser bir damar ile karamsar bir damar ayırt etmişti; karamsar uçta Külliyat'ın altıncı söylevi, kozmosu kötülüğün doluluğu ilan eder - üstelik tam da pleroma sözcüğüyle, Gnostiklerin ışık âlemine sakladığı kelimeyi zindana yakıştırarak. Poimandres'in kendi Anthropos düşüşü de, Asclepius'un Mısır ağıtı da aynı gölgeli damardandır. Karşı kıyıda ise Valentinyen okulun acınası, dönüşebilir Demiurgos'u, Gnostik karamsarlığın tek parça olmadığını göstermişti. Sınır gerçektir; ama gümrük kapıları iki yönde de işler.

Fay hattının en derin katmanı, bir duygunun değerlendirilişidir: yabancılık. Jonas'ın Fremdheit dediği o his - bu dünyaya tam ait olmama sezgisi - Gnostik için varoluşun en doğru tanısı ve kurtuluşun ilk kıpırtısıdır; Hermetist içinse aşılacak bir yanılsamadır, çünkü akraba olunan bir evrende yabancılık ancak cehalet olabilir. Aynı Akdeniz gecesinde aynı yıldızlara bakan iki komşudan biri ev görür, öteki parmaklık. Bu seslerin ölçüsü ikinci el aktarım olamaz; söz, külliyatın kendisinindir.

Külliyatın İçinden I: Apokrif Yuhanna ve Hakikat İncili

Nag Hammadi rafının baş yapıtları arasında açılışı iki ayrı mizacın iki kitabı yapar. Apokrif Yuhanna sistemin kitabıdır: Gnostik kozmolojiyi baştan sona kuran tek büyük anlatı. Hakikat İncili ise sevincin kitabıdır: kurmak yerine uyandırmayı deneyen bir meditasyon. İkisi yan yana okunduğunda, aynı inancın iki ayrı ses perdesi duyulur.

Adındaki "apokrif" sıfatı da yerli yerine konmalıdır. Bugünkü dilde sözcük, sahteliği çağrıştırır; oysa Yunanca apokryphos yalnızca "saklı" demektir ve addaki sıfat bir itiraf değil, bir iddia taşır: herkese verilmeyen sözün kitabı. Gizlilik, Gnostik yayıncılığın kusuru değil türüdür - vahiy, tanımı gereği, kalabalığa değil hazır olana iner. Sözcüğün sonradan "uydurma" anlamına kayması, kavganın hangi tarafın sözlüğüyle kazanıldığının küçük bir anıtıdır.

Apokrif Yuhanna'nın statüsü, elyazması kayıtlarından okunur. Metin dört nüshayla gelmiştir: Nag Hammadi'nin ikinci ve dördüncü ciltlerindeki uzun, üçüncü cilt ile Berlin Kodeksi'ndeki kısa redaksiyon. Bir Gnostik metnin dört kopyayla, üstelik iki ayrı sürümle dolaşımda olması, kutsal kitaba yakın bir otoriteye işaret eder. Aynı kayıtlar metnin tek kalemden çıkmadığını da düşündürür: çekirdekteki Tekvin yorumunun üzerine çerçeve anlatının ve sondaki ilahinin katman katman bindiği, topluluk elinde büyüyen bir kitap geleneği.

Metnin kurgusu da öğreticidir: vahiy, bir kriz ânına yerleştirilmiştir. Yuhanna'yı dağa çıkaran şey merak değil, sarsıntıdır - öğretmeni gitmiş, düşmanı alay etmektedir ve elindeki cevaplar yetmemektedir. Gnostik vahiy edebiyatının tekrarlanan sahnesi budur: bilgi, güvenin çöktüğü yerde iner. Diriliş sonrası diyalog türü - göğe çekilmiş İsa'nın seçilmiş öğrenciye dönüp konuşması - kanonik anlatının bıraktığı boşluğa kurulmuş bir edebiyat biçimidir ve külliyatın yarısı bu kalıpla yazılmıştır.

Çerçeve, bir kışkırtmayla açılır. Tapınakta bir Ferisi, Yuhanna'ya Nasıralı'nın onları aldattığını söyler; adı manidardır - Arimanios, İran'ın karanlık ilkesinin Yunan yazımını yankılar ve köken tartışmasının İran tezine göz kırpar. Sarsılan havari dağlık bir ıssızlığa çekilir; gök açılır ve karşısında biçimden biçime geçen bir figür belirir: kâh çocuk, kâh yaşlı. Figür kendini Baba, Anne ve Oğul olarak tanıtır - Sethian üçlü, diyaloğun daha eşiğinde sıkıştırılmıştır. Ardından vahiy başlar: Görünmez Ruh'tan Sophia'nın taşkınlığına, Yaldabaoth'un saltanatından insanın kurtuluşuna uzanan büyük dramanın ana kaynağı işte bu tek metindir.

Metnin kapanışı, kendi yayın sözleşmesini de içerir: vahiy biter, Kurtarıcı Yuhanna'ya bunları yazıp güvenle saklamasını buyurur ve ağır bir lanet ekler - bu sırları hediye ya da yiyecek karşılığında satacak olana. Ardından Yuhanna, öğrenci arkadaşlarına dönüp anlatmaya başlar. Küçük sahne, Gnostik kitap kültürünün tüzüğü gibidir: bilgi yazılacak, korunacak, layık olana ulaştırılacak - ama asla mala çevrilmeyecektir. Karaborsada dolaşan kodekslerin tarihi, bu lanetin trajik ironisidir.

Vahyin açılışı, apofatik teolojinin antik doruklarındandır. Görünmez Ruh hakkında söylenen her şey söylenir söylenmez geri alınır: ona tanrı bile denemez, çünkü tanrı ondan küçüktür; sonsuz bile denemez, çünkü ölçüye vurulmuş olur. Her olumsuzlamanın kendisinin de olumsuzlandığı bu üslup, sonraki Hristiyan mistisizminin negatif teolojisini - beşinci ile altıncı yüzyıl dönümünde yazan, adı bilinmeyen mistik külliyat yazarı Pseudo-Dionysius'u - üç yüzyıl kadar önceler. Öncelik kronolojiktir; doğrudan bir borç kanıtlanmış değildir ve iki geleneğin ortak Platoncu kaynaklardan beslenmesi daha ihtiyatlı açıklamadır. Akrabalık zinciri ileriye de uzanır: Kabala'nın sonsuz-sınırsız Tanrısı Ein Sof, aynı apofatik soyun uzak akrabasıdır.

Berlin nüshasının hikâyesi, keşif takviminin cilvesidir. Kıpti papirüs 1896'da Kahire'de satın alınıp Berlin'e getirilmişti - Nag Hammadi'den yarım yüzyıl önce; içinde Apokrif Yuhanna'nın kısa redaksiyonu, Meryem İncili ve İsa'nın Bilgeliği duruyordu. Ama basımı, akademik yayıncılığın kara mizahına dönüştü: hazır dizgiyi önce bir bodrum su baskını, sonra savaşlar vurdu ve metinler ancak 1955'te, Nag Hammadi bulunduktan on yıl sonra yayımlanabildi. Elli dokuz yıl boyunca kilit altında bekleyen kitap, gizli bilgi kavramına istemeden yeni bir anlam katmıştı.

Aynı Pronoia teolojisinin bağımsız bir kitabı da vardır: Üç Biçimli İlk Düşünce - Trimorphic Protennoia. Metin, İlk Düşünce'nin üç inişini üç ses hâlinde konuşturur: önce Ses, sonra Söz, sonra insan biçimini kuşanan Logos. Yuhanna önsözünün kelime dağarcığıyla örtüşmesi o kadar yakındır ki iki metnin ilişkisi - hangisinin hangisini yankıladığı ya da ikisinin ortak bir vaaz geleneğinden mi içtiği - araştırmanın açık sorularından biridir. Kanon ile küp, burada aynı cümlenin iki telaffuzu gibi durur; hangisinin önce söylendiği ise açık bir filoloji sorusudur.

Uzun nüshaların sonunda ise metnin lirik dorukları durur: Pronoia İlahisi. Muhtemelen bağımsız bir litürjik parça olarak sonradan eklenen bu monologda ilahi Öngörü, ışık dünyasından karanlığa üç kez indiğini anlatır - ilkinde uyandırmak, ikincisinde zindanları açmak, üçüncüsünde kendine ait olanları mühürleyip yukarı taşımak için. Yüksekten inen, yabancılar arasında dolaşan ve dönen kurtarıcı mitosunun en yoğun şiirsel ifadesi budur; aynı zamanda inisiyenin kendi iç yolculuğunun haritası - uyanış, özgürleşme, mühür.

Hakikat İncili başka bir odadan seslenir. Jung Kodeksi'yle Batı'ya ilk ulaşan yüz olan bu metin aslında adsızdır - bugünkü adı, ilk sözcüklerinden türetilmiştir. Birinci ciltteki tam nüshaya on ikinci ciltten parçalar eşlik eder. Yazarı olarak Valentinus ya da en yakın çevresi düşünülür; Irenaeus'un öfkeyle andığı "hakikat incili" bu metinse - yaygın ama tartışmalı bir özdeşlik - tarih ikinci yüzyılın ortasına iner. Tür olarak ne anlatıdır ne diyalog: bir vaazın, bir meditasyonun akışıyla ilerler ve müjdeyi bir hatırlama sevinci olarak tanımlar - dışarıdan gelen haber değil, içeride unutulmuş olanın gün ışığına çıkışı.

Metnin dokusunu bir örnek verir: adların babadan çıkışı, sıcak bir benzetmeyle anlatılır - Baba'nın çocukları, onun düşüncesinden çıkmış harfler gibidir ve her biri, okunmayı bekleyen bir kitaptır. Yazı, harf ve kitap imgeleri metinde döner durur; kurtuluş bile bir okuma edimi gibi resmedilir: adı yaşayanlar kitabında yazılı olan, çağrıldığında sesini tanır ve döner. İkinci yüzyılın kitap kültürü, burada teolojinin ana metaforu olmuştur - Hakikat İncili, kitaplığın kendini kutsadığı sayfadır.

Kozmogonisi bile yumuşaktır. Dünyanın kökeninde aslan yüzlü bir zorba değil, kişileştirilmiş bir soyutlama durur: Hata - planē - bilgisizliğin sisi içinde güçlenir, unutuşu örer ve sahte biçimler üretir. Sınırın her geleneğin kendi içinden de geçtiği, burada Gnostik kıyıdan doğrulanır: Valentinyen kalem, Yaldabaoth'un adını anmadan da düşüşü anlatabilmektedir. Metnin en ünlü hamlesi ise bilgisizliği kâbusa benzeten pasajdır: uykuda kovalanan, düşen, boğuşan insan uyandığında bütün o dehşetin hiçbir şey olduğunu görür - gnosis alan için dünya korkuları da öyledir. Kötülüğe ontolojik ağırlık tanımayan bu iyimserlik, bilgisizliği katı bir zindan sayan Sethian tonla sessiz bir gerilim içindedir.

Ses tonunun tarihsel değeri ayrıca büyüktür: eldeki metin, Gnostik vaazın nasıl bir şey olduğunu gösteren en iyi örnektir. Muhatap, ikna edilecek bir yabancı değil, uyandırılacak bir yakındır; cümleler kanıt değil, tekrar ve imgeyle çalışır - sis, kâbus, sarhoşluk, unutuş. Irenaeus'un aynı çevre için kurduğu otuz aion'luk kuru cetvelle vaazın sayfaları yan yana konduğunda, heresioloji arşivinin neyi kaçırdığı elle tutulur hâle gelir: sistemin iskeleti tutanağa geçmiş, vaazın kanı dışarıda kalmıştır.

Metin, Hristiyan simgelerini de aynı dönüştürücü elle işler. Çarmıh sahnesinde İsa ağaca çakılır ve orada Baba'nın bilgisinin meyvesi olur - ters yüz edilmiş bahçenin iki ağacı burada bir kez daha döner: yasak meyvenin ağacı, kurtarıcı bilginin ağacına dönüşmüştür ve bu meyve, yiyeni öldürmez. Kayıp koyun benzetmesi ise antik parmak hesabıyla açılır: doksan dokuza kadar sol elde sayılır, yüz sağ ele geçer; çoban tek koyunu bulup sürüye kattığında sayı, eksikliğin elinden tamlığın eline - soldan sağa - taşınır. Bilinen bir mesel, tek bir el hareketiyle Pleroma'nın aritmetiğine çevrilmiştir.

Kapanışa doğru metin, adların en büyüğüne eğilir. Baba adsızdır; ad sınır çizer, o ise sınırsızdır - ama görünmek istemiştir ve görünüşünün adı vardır: Oğul, Baba'nın adıdır. Ad burada etiket değil, taşıyanın özünden pay alan bir varlıktır; gerçek ad sessizlik içinde bilinir, ağızla ilan edilmez. Hermetik Logos öğretisi bu satırlarda akraba bir yankı bulur; adın gücü sorusu, Kabala'nın Şemhamforaş geleneğinin de merkezindedir. İki kitap böylece yan yana durur: biri evrenin haritasını çizer, öteki okuyanı uyandırmayı dener - ve raf, daha çok sesle doludur.

Külliyatın İçinden II: Thomas, Filipos, Yahuda ve Ötesi

Raf, iki baş yapıtla bitmez; asıl kalabalık aforizmanın, ritüelin ve skandalın kitapları ile koronun geri kalanıdır: paradoks ilahisi, filozof metinleri, dua sütunları. Ton çeşitliliği bir kusur değil, külliyatın kimliğidir: bu raf bir kanon değil, yüzyıllar süren çok sesli bir konuşmadır - ve sırayla dinlendiğinde, aynı görüşün kaç ayrı dilde savunulabildiği görülür.

Oxyrhynchus parçalarının ilk yayımı, kendi başına bir olaydı: kazıyı yürüten iki genç Oxfordlu, Grenfell ile Hunt, 1897'de buldukları ilk yaprağı Logia Iesou - İsa'nın Sözleri - başlığıyla bastıklarında, kanon dışı bir İsa'nın gerçek sesine ulaşılmış olabileceği ihtimali geniş yankı uyandırdı. Yarım yüzyıl sonra Kıptice nüsha, o yaprakların hangi kitabın kırıntıları olduğunu gösterdiğinde, çöplükten çıkan cümleler adres bulmakla kalmadı; Thomas'ın Yunanca dolaşımının Mısır'da erken ve yaygın olduğu da belgelenmiş oldu.

Thomas İncili, bu koronun en çok dinlenen sesidir. Metin anlatı taşımaz - doğum yok, mucize yok, çarmıh yok; yalnızca çoğu "İsa dedi ki" diye açılan yüz on dört söz, logion, art arda dizilir. Girişi bir manifesto gibidir: bunlar Diri İsa'nın söylediği, İkiz Yahuda Thomas'ın yazdığı gizli sözlerdir ve yorumlarını bulan, ölümü tatmayacaktır. Adın kendisi bile ikizdir - Aramice toma ile Yunanca didymos aynı sözcüğü, "ikiz"i söyler. Kurtuluş burada bir olaya inanmakta değil, bir anlamı çözmektedir. Kitabın Yunanca kırıntıları Oxyrhynchus çöplüğünden 1897'den beri biliniyordu; kimlikleri, ancak Nag Hammadi küpünden çıkan Kıptice tam nüshayla çözüldü.

Oxyrhynchus kırıntılarının hikâyesi, keşif tarihinin sessiz derslerindendir. Mısır'ın bu kâğıt çöplüğünde 1897'den itibaren bulunan üç Yunanca parça, "İsa'nın sözleri" başlığıyla yayımlanmış ve hangi kitaptan koptukları yarım yüzyıl bilinememişti - eldeki parçalar, ait oldukları bütün bulunana kadar dilsizdi. Nag Hammadi'nin Kıptice nüshası yayımlanınca üç yetim parça bir anda ad ve adres kazandı. Ders çift yönlüdür: çöplük, küp kadar konuşkandır - ama ancak ikisi birbirini bulunca.

Sözlerin damarı birkaç örnekle görülür. Üçüncü logion, krallığı gökten ve denizden alıp içeriye ve dışarıya yerleştirir: kendini tanıyan tanınacak, tanımayan ise yoksulluğun ta kendisi olarak yaşayacaktır - cehalet bilgi eksikliği değil, varoluşsal sefalettir. Yetmişinci logion aynı ilkeyi keskinleştirir: içindekini dışarı çıkaran onunla kurtulur, çıkarmayanı aynı şey öldürür. Yetmiş yedinci logion ise ışığı her şeyin üzerine ve içine yayar: odunu yaranın, taşı kaldıranın onu orada bulacağını söyler - Hermetiğin her zerreye işleyen sympatheia'sının Thomas ağzındaki yankısı.

Sözlerin en tuhafları, mantık kalıbını kırmak için kurulmuş gibidir. Bir logion, ikiyi bir yapmayı, içi dışla, yukarıyı aşağıyla birleştirmeyi, göz yerine göz, el yerine el koymayı şart koşar - krallığa ancak bu birleşme hâlinde girilir. Bir başkası, dünyaya oruç tutmayı ve haftayı şabat kılmayı buyurur: takvimin değil varoluşun perhizi. Bu paradoks dili, bilgiyi önermeden deneyime kaydırır - söz, çözülecek bir bilmece gibi davranarak okurunu değiştirmeyi dener.

Arkon kapılarında sorguya çekilecek ruhun formül geleneği, en rafine biçimini Thomas'ta bulur: "Size, 'Nereden geldiniz?' derlerse, deyin ki: 'Işıktan geldik - ışığın kendiliğinden var olduğu, ayağa kalkıp kendini onların suretinde gösterdiği yerden.' Size, 'Babanızın sizdeki işareti nedir?' derlerse, deyin ki: 'Hareket ve sükûnettir.'" (Thomas İncili, 50. söz; Kıptice'den) Gelgelelim Thomas'ta ne Demiurgos vardır ne arkon adları ne Pleroma haritası; bu yüzden Thomas'ın Gnostik mi, Gnostikleştirilmiş mi, yoksa bağımsız bir bilgelik geleneği mi olduğu hâlâ açık bir sorudur. Sözlerinin yarıya yakınının kanonik İncillerde akrabası vardır; bağımsız bir aktarım kolu tezi güçlüdür ama itirazsız değildir, erken bir birinci yüzyıl çekirdeği iddiası ise daha da tartışmalıdır.

Krallık öğretisinin mekânsızlığı, kitabın en yıkıcı hamlesi sayılabilir. Son sözlerden biri, öğrencilerin "krallık ne zaman gelecek" sorusuna kestirme cevap verir: beklemekle gelmeyecektir - Baba'nın krallığı yeryüzüne çoktan yayılmıştır ve insanlar onu görmez. Kanonik geleneğin gelecek vurgusu burada bütünüyle şimdiye devrilir: kurtuluş bir tarih değil, bir bakış değişikliğidir. Eskatolojinin bu içselleştirilmesi, Thomas'ı apokaliptik beklentinin yorgun düştüğü bir kuşağın kitabı gibi de okutur.

Filipos İncili başka bir tür ustalıktır: aforizma, alegori ve ritüel açıklamasından örülmüş Valentinyen bir mozaik - üçüncü yüzyıla tarihlenen, sistemsiz ama sızdırmaz bir el kitabı. Merkezinde beş sakrament durur: vaftiz, yağlama, Eukaristi, fidye ve gelin odası. Su tek başına eksiktir - ateş ve ışık tamamlar; yağlama, adını Mesih'e veren krisma olarak vaftizin üstüne konur; fidye - apolytrōsis - arkon gümrüğü için ruhu donatan ritüeldir; gelin odası ise kutsal yerlerin kutsalı sayılır: aion çiftleri ilkesinin, ruhun kendi Pleromik eşiyle birleşmesinin ayin hâli. Hakikatin çıplak değil simgeler içinde geldiğini söyleyen ünlü pasajı da Hakikat İncili'nin ad teolojisinin akrabasıdır: görünenin işi, görünmeyeni taşımaktır.

Filipos'un simge işçiliğine bir örnek, ad teolojisinden gelir: metin, "Nasıralı" ve "Mesih" adlarını hece hece açar, çeviride yiten anlamların peşine düşer ve dillerin sınırında duran hakikatin ancak simgeyle taşınabildiğini bir dil dersiyle gösterir. Bir başka pasaj, dünyadaki adların yanıltıcılığını vurgular: insanlar "tanrı", "baba", "oğul" gibi sözcükleri duyar ve sabit anlamlar sanır; oysa adlar, kullanan elin niyetine göre kayar. Valentinyen göstergebilim, modern kuşkudan asırlar önce, adın iktidarını sorunsallaştırmıştı.

Kitabın benzetme dağarcığından bir örnek, Valentinyen teolojinin gündelik hayattan nasıl beslendiğini gösterir: Tanrı bir boyacıya benzetilir - iyi boyalar, kumaşla birlikte ölür denir, boyadıklarıyla bir olur; Tanrı'nın ölümsüz boyaları da daldırdıklarını ölümsüz kılar. Vaftiz havuzuna daldırma ile boya teknesine daldırma, tek imgede üst üste biner. Sokaktaki zanaat, sakramentin şerhi olmuştur - soyut sistemin arkasında, çarşıya bakan bir pencere hep açıktır; İskenderiye ile Antakya'nın boyahaneleri, teolojinin imge deposuna böyle girer.

Metnin şöhreti ise bir boşluğa yaslanır. Mecdelli Meryem'i İsa'nın koinōnos'u - yoldaşı - sayan ve İsa'nın onu öptüğünü söyleyen satırda, elyazması tam kritik sözcükte deliktir: neresinden öptüğü kopmuştur. Popüler kültür bu deliği romantizmle doldurdu - Da Vinci Şifresi dalgası pasajı evlilik kanıtı gibi okudu; oysa koinōnos, Valentinyen dilde ruhsal eş demektir ve pasajın asıl yükü, kadın otoritesine yapılan vurgudur.

Yahuda İncili, külliyatın dışından gelen geç bir gök gürlemesidir. Metin Nag Hammadi'de değil, 1978 dolaylarında bulunan ve ancak 2006'da yayımlanabilen Tchacos Kodeksi'ndedir; Irenaeus'un 180 civarında Kaincilere yakıştırdığı kitapla büyük olasılıkla aynıdır. İçeride İsa güler: havariler tapınma törenlerini anlattıkça, körlüğe acı bir ironiyle güler. Yalnız Yahuda doğru soruyu sorar ve kenara çekilip krallığın sırlarını dinlemeye layık görülür. Metnin sarsıcı tezi de buradadır: teslim ediş ihanet değil, İsa'nın kendi isteğidir - bedeni kurban etmek, ruhu madde zindanından salıvermektir. Çarmıh bedel ödeme olmaktan çıkar; kefaret teolojisi ters yüz edilir.

Tchacos Kodeksi'nin kendi macerası, Nag Hammadi komedisinin acı bir tekrarıdır. 1970'lerin sonunda Mısır'da bulunan cilt, çalınma, geri alınma ve satılamama döngüsünde yıllarca el değiştirdi; bir ara New York'ta bir banka kasasında on altı yıl bekledi ve nemden kararan sayfaları ufalanmaya başladı. Adını, onu 2000'de satın alan antikacı Frieda Nussberger-Tchacos'tan alır; restorasyon, dağılmış binlerce parçanın yeniden dizilmesiyle yıllar sürdü. Yayımlandığında metnin bir bölümü dönüşsüz biçimde yitmişti - bu kez küpü kıran, piyasanın kendisiydi.

Yayın yılının kahraman-Yahuda coşkusu ise uzun sürmedi. Sonraki filoloji - en gür sesle Nag Hammadi uzmanı April DeConick'in itirazı[20] - çeviri tercihlerini sorgulayıp aynı satırlardan bambaşka bir portre çıkardı: on üçüncü daimon olarak Yahuda, seçilmiş değil mahkûm. Metin boşluklu, dava süreğendir; ama olay, medya çağında elyazması yayıncılığına dair bir ders olarak da okunabilir: münhasır haklarla kapalı tutulan tıpkıbasım ve manşete yetiştirilen çeviri, filolojinin olağan öz-düzeltme hızını yıllarca bekletmiştir.

Kadın figürünün ağırlığı, tartışmalı bir logion'da da sınanır. Thomas'ın son sözünde Petrus, Meryem'in aralarından ayrılmasını ister - kadınlar yaşama layık değildir; İsa'nın cevabı, onu erkek yapacağını, kendini erkek kılan her kadının göklerin krallığına gireceğini söyler. Pasaj, geç antik asketizmin cinsiyet dilini mi yansıtır, sonradan eklenmiş bir kuyruk mudur, yoksa cinsiyetin aşılmasına dair bir paradoks mu - yorum bugün de bölünmüştür; kesin olan, külliyatın kadın sorusunu daha o gün tartışmakta olduğudur.

Koronun en tekinsiz sesi Gök Gürültüsü: Mükemmel Zihin'dir. Ne anlatı ne öğreti: baştan sona birinci tekil, dilbilgisi dişil bir sesin kendini karşıtlıklar hâlinde ilan edişi - güç ve zayıflık, savaş ve barış, "fahişe ve kutsal" aynı ağızda. Metin sınıflandırmaya direnir; Gnostik etiketi bile tartışmalıdır. Yine de Sophia-Ennoia-Pronoia hattının, dişil ilahinin paradoksal kudretinin en saf şiirsel ifadesi olarak okunagelmiştir; feminist teolojinin bu metni yeniden keşfi de modern alımlamanın hanesine yazılıdır.

Meryem İncili, Berlin nüshasının bu bekleyen hazinesi, kadın otoritesi tartışmasının ana metnidir. Eldeki eksik sayfalarda Mecdelli Meryem, ürkmüş öğrencilere Kurtarıcı'dan aldığı özel vahyi - ruhun, dört gücün sorgusundan geçerek yükselişini - aktarır; Petrus önce ister, sonra parlar: Kurtarıcı bir kadınla, bizden gizli mi konuştu? Levi

[20] April D. DeConick, The Thirteenth Apostle: What the Gospel of Judas Really Says (Continuum, 2007); National Geographic ekibinin "ruh" diye çevirdiği daimon sözcüğünün geç antik kulakta olumsuz yükünü ve "ayrılmış" ile "seçilmiş" arasındaki kritik farkı burada tartışır.

araya girer ve ünlü cevabı verir: Kurtarıcı onu layık bulduysa, reddetmek kime düşer? Metin, ikinci yüzyıl cemaatlerindeki otorite kavgasını bir aile sahnesine sığdırır - ve tartışmanın cinsiyet boyutunu, modern araştırmadan asırlar önce, kendi diliyle kayda geçirir.

Sethian rafın bir başka sütunu, türün adını en açık taşıyanıdır: Adem'in Vahyi, ilk insanın oğlu Şit'e ölüm döşeğinde yaptığı vasiyettir - Tekvin'in içine yerleştirilmiş bir gelecek anlatısı. Metnin ortasındaki şiirsel bölüm, on üç krallığın ağzından, Aydınlatıcı'nın nereden geldiğine dair on üç yanlış cevabı sıralar; her krallık, kurtarıcıyı kendi mit kalıbına sığdırmaya çalışır ve yanılır. Doğru cevap, hiçbir krallığa yazılmamış olan nesle aittir. Vahiy takvimi burada tersine kurulmuştur: gelecek, en eski atanın ağzından, en baştan bildirilmiştir. Apokaliptik biçim ile Gnostik içerik, türe adını veren vasiyetnamede örnek bir kaynaşma sergiler.

Felsefi kanatta Zostrianos ile Allogenes durur: Sethian mitolojinin Platoncu metafiziğe en çok yaklaştığı, Barbelo âleminin katmanlarında yükselen teknik metinler. Tanıklık dışarıdan gelir: Porphyrios, Plotinus'un çevresinde tam bu vahiylerin okunduğunu ve reddiyeler görevlendirildiğini yazar - Amelius'un kalemi Zostrianos'a karşı işletilir, Plotinus'un Gnostiklere Karşı risalesi de aynı temasın ürünüdür. Zostrianos'un sonundaki Zoroaster imzası, köken tartışmasının İran tezine bir kez daha göz kırpar. Seth'in Üç Sütunu ise spekülasyonun ibadete döküldüğü yerdir: Pigeradamas'a, Barbelo'ya ve Görünmez Ruh'a yükselen üç övgü katı - kozmoloji, burada cemaat duasına dönüşür.

Plotinos seminerinin sahnesi, iki dünyanın burun buruna geldiği anı verir. Roma'da, imparatorluk seçkinlerinin de devam ettiği derslerde, üstadın çevresine Zostrianos gibi vahiy kitapları taşıyan dinleyiciler sızmıştı; Porphyrios'un anlattığına göre Plotinos bu vahiy metinlerini ciddiye alıp okuttu, çürütme işini öğrencilerine paylaştırdı ve kendi kaleminden çıkan risalede öfkesini gizlemedi: kozmosu aşağılayanlar, güzelliğe nankörlük edenlerdi. Felsefe tarihinin bu ünlü reddiyesi, aynı zamanda bir itiraf belgesidir - Gnostik metinler, Platoncu okulun görmezden gelemeyeceği kadar yakınına gelmişti.

Kalanlar tek cümlelerle bile rafın genişliğini gösterir. Mısırlıların İncili, Büyük Seth'i tohumunun kurtarıcısı olarak gönderen Sethian mitolojiyi vaftiz ritüeliyle bağlar; Hakikatin Tanıklığı - yılan taraflı Tekvin anlatıcısı - Basilidesçilere ve kimi Valentinyenlere çatan bir iç-polemik belgesi olarak geleneğin kendi içinde de tartıştığını kanıtlar; Arkonların Doğası, ruhsal Havva'nın saldırgan arkonlara gölgesini bırakıp ağaca sığındığı sahnesiyle bahçe anlatısının kesidini tamamlar; Yakup'un Birinci Vahyi, arkon-geçiş formüllerinin ders kitabıdır. Koro tek sesli değildir.

Gnosis, Yabancı Kurtarıcı ve Üç İnsan Tipi

Bu metinleri okuyan kimdi, onlardan ne bekliyordu ve vaat edilen şey tam olarak neydi? Bütün raf tek bir sözcüğün çevresinde döner ve akım, modern adını da o sözcükten alır: gnosis. Ama sözcüğün yükü, Türkçedeki "bilgi"nin de Batı dillerindeki karşılıklarının da çok üstündedir; ne olduğunu görmek için, antik dünyanın bilgiyi nasıl katmanlandırdığına - ve bu katmanların hangisini kurtarıcı saydığına - bakmak gerekir.

Yunan düşüncesi en az üç düzey ayırt ediyordu. Doxa, duyulara yaslanan kanıdır - Platon'un gölge bilgisi; Gnostik dilde agnoia denen sıradan bilinç hâli büyük ölçüde buna denk düşer. Episteme, gözlem ve akıl yürütmeyle kurulan kanıtlı bilgidir; Gnostik ölçekte o da yetmez, çünkü evreni kusursuz çözümlemek onu aşmak değildir - hapishanenin mimarisini ezbere bilmek, hapisten çıkmak sayılmaz. Gnosis ise üçüncü ve bambaşka bir şeydir: ne duyudan ne çıkarımdan gelir; özün öze tanıklığıdır - içerideki kıvılcımın kendi kaynağını birden tanıması. Bu bilgi, bilineni değiştirmez; bileni dönüştürür.

Pistis Sophia, gnosis'in geç ve barok anıtı olarak bu noktada anılmayı hak eder. On dokuzuncu yüzyıldan beri bilinen bu hacimli Kıpti kitapta İsa, dirilişinden sonra öğrencileriyle on bir yıl daha kalır ve kürelerin ötesine yaptığı

yolculuğu anlatır; merkezde, katlardan düşmüş Pistis Sophia'nın on üç tövbe ilahisi durur - her ilahi, Mecdelli Meryem başta olmak üzere öğrencilerce yorumlanır. Soru-cevap burada ayine dönüşmüştür: gnosis, artık bir buluş değil, ezberlenecek bir müfredattır. Geleneğin gençliği ile yorgunluğu, aynı rafta yan yana okunabilir.

Aynı geç evrenin ritüel-teknik yüzünü Bruce Kodeksi'nin Yeu Kitapları taşır: sayfalar, mühür çizimleri, sayı değerleri ve kat kat parolalarla doludur - her göksel hazine için ayrı bir ad, ayrı bir işaret, ayrı bir rakam. Vahiy burada tablolaşmıştır; kurtuluş bilgisi, neredeyse bir kullanım kılavuzunun biçimini almıştır. Gnosis'in bu geç ve teknikleşmiş hâli, geleneğin iç evrimini gösterir: yaşantı, zamanla, yaşantının haritasına dönüşür.

Bu tanıma anının antik akrabaları vardır ama ikizleri yoktur. Platon'un Menon'daki anamnesis'i - öğrenmenin hatırlama olduğu tezi - yakın durur; gel gör ki orada hatırlanan, akıl yürütmeyle geri çağrılan bir kavramdır. Gnostik uyanış daha çok Aristoteles'in sahne için kullandığı anagnorisis'e benzer: kahramanın kendi kimliğini bir anda keşfettiği o dönüm sahnesi, burada teolojiye taşınmıştır. Öğretinin bütün kozmolojisi dinlenebilir ve yine de hiçbir şey olmayabilir; gerçek gnosis, anlatılanı duyanın içinden yükselen o cümledir - bunu zaten biliyordum, yalnızca bildiğimi bilmiyordum.

Anagnorisis benzetmesinin gücü, Gnostik anlatıların kendi kurgusunda doğrulanır: İnci İlahisi - Thomas İşleri'nin içine yerleştirilmiş o ünlü şiir - bir prensin Mısır'a inci almaya inişini, orada yerlilerin yemeğiyle uyuyup kim olduğunu unutuşunu ve ailesinden gelen mektupla uyanışını anlatır. Mektup okununca prens, giysisinde kendi suretini tanır ve döner. Şiirdeki her öğe - iniş, unutuş, çağrı, tanıma, dönüş - gnosis dramaturgisinin ders kitabı gibidir; kurtuluş, baştan sona bir kimlik sahnesidir.

Aynı ayrım, erken Hristiyanlıkla en derin gerilim hattını çizer: gnosis ile pistis, bilgi ile iman. Havarisel vaaz kurtuluşu tarihsel bir olaya - çarmıha ve dirilişe - duyulan imana bağlar; Gnostik okuma ise kurtuluşu kişinin kendi özüne uyanışına. Sonuç sosyolojiktir: olayı yorumlama tekeli bir kurumu zorunlu kılar, içsel uyanış ise aracıyı büyük ölçüde gereksizleştirir. Filipos İncili'nin iman ile bilgiyi ayıran pasajı da bu çekirdeği verir: iman inananın hâline ilişkindir, bilen ise bilinenle birleşir. Yine de tablo tek renk değildir - Valentinyen sistem pistis'i tümden atmayıp bir basamak olarak saklamayı bilmiştir.

Pistis ile gnosis geriliminin toplumsal yüzü, iki otorite tipinin çatışmasıdır. İman, tanıklığa yaslanır - gören ve aktaran zincire; bu zincirin kurumu, el koymayla devredilen makamdır. Bilgi ise deneyime yaslanır - ve deneyim devredilemez. Piskopos, makamını gösterir; pnömatik, ışığını. İkinci yüzyıl kilisesinin iç kavgası, bu iki meşruiyet dilinin kavgasıydı ve kurumun zaferi, karizmanın kaybı pahasına geldi - Gnostik seçenek, Hristiyanlığın seçmediği yol olarak tarihte durur.

Uyanışı kim tetikler? Geleneğin ortak cevabı, yapıca hep aynıdır: buraya ait olmayan, yukarıyı bilen ve hatırlatmak için inen bir Yabancı. Hristiyan-Gnostik kolda bu figür Mesih'tir; ama bedeni tartışmalıdır. Doketizm - dokein, "görünmek" fiilinden - Mesih'in maddeye gerçekten girmediğini, insan görünümü kuşandığını savunur: madde aşağıysa, ışığın ona hakikaten hapsolması tutarsız olurdu. Uç ifadesi, gülen Mesih sahneleridir: Büyük Seth'in İkinci Söylevi'nde çarmıha gerilen yalnızca boş bir imgedir ve gerçek Mesih, cellatlarının körlüğüne yukarıdan güler; Petrus Vahyi benzer bir tabloyu, ağacın üstünde gülen ışıklı figürle kurar. Irenaeus'un Basilides'e yakıştırdığı sürüm daha da pervasızdır: çarmıha yanlışlıkla Kireneli Simun gerilmiştir. Yahuda İncili'ndeki İsa'nın gülüşü, işte bu ailenin sesiydi.

Doketizmin inceliği, kaba bir hayalet öğretisi sanılmasında yiter. Sorun, Mesih'in görünüşte mi gerçekte mi acı çektiği sorusundan derindir: eğer kurtarıcı maddeye gerçekten karışsaydı, kurtaracağı şeyle aynı tuzağa düşmüş olurdu - elçi, zindana mahkûm olmadan zindana girebilmelidir. Gülen Mesih sahneleri bu mantığın uç ifadesidir;

ılımlı sürümlerde ise beden gerçek ama ruhsal dokuludur. Kilise babalarının bu öğretiye öfkesi de aynı mantığın tersinden okunuşudur: acı çekmeyen kurtarıcı, kefaret teolojisinin temelini boşaltıyordu.

Kurtarıcının yüzü çoğul, yapısı tektir. Sethian kolda Adem'in üçüncü oğlu Seth, kıvılcım tohumlarının atası ve her karanlık çağda dönen uyandırıcıdır - Mısırlıların İncili onu son seferinde Mesih'i kuşanmış olarak gönderir; külliyattaki Melkisedek risalesi de aynı ailedendir. Dişil kanatta ise Barbelo durur: Pronoia İlahisi'nin üç kez inen sesi, büyük olasılıkla bu Ana-figürün ta kendisidir. Adlar değişir; değişmeyen, dışarıdan gelen ve içerideki uykuya seslenen çağrıdır.

Kurtuluşun işleyişi de buna göredir. Uyanış yeni bir şey kazandırmaz; zaten orada olanı bilince çıkarır - Thomas'ın yetmişinci logion'unun formülü budur, Hakikat İncili'nin sarhoşluktan ve kâbustan uyandırma imgeleri de aynı kapıya çıkar. Ve uyanış yalnızca bireyin işi değildir: Valentinyen denklemde Pleroma'ya dönen her kıvılcım, Sophia'nın yarasını bir parça kapatır, eksik sayıyı bir adım tamamlar. Sophia'nın kozmik dramı ile tek bir insanın iç dönüşümü, aynı hesabın iki yüzüdür.

Uyanışın ritüel iskeleti de vardır. Sethian metinlerin Beş Mühür'ü - pentasphragis - kurtuluşun ayinsel damgasıdır; su vaftizi mi, içsel bir mühürleme mi olduğu bugün de tartışılır. Zostrianos ile Allogenes'te ritüel göksel yolculuğa dönüşür: inisiye katman katman yükselir, her katta bir vaftiz alır. Bu merdiven, Hermetik nous-birleşimi deneyimiyle akrabadır; Yahudi Merkabah mistisizmiyle paralelliği ise ayrıca çarpıcıdır.

Beş Mühür tartışması, kaynakların suskunluğunun tipik vakasıdır: ad, Sethian metinlerde tören gibi yinelenir ama hiçbir metin uygulamayı tarif etmez. Kimi araştırmacı beş aşamalı bir su ritüeli okur, kimi beş ilahi adla mühürlenen bir yükseliş meditasyonu; adın kendisi, belki de kasıtlı olarak, yalnız inisiyeye açılan bir kapı gibi bırakılmıştır. Gizli ritüelin yazıya geçmiş tek yüzü adıdır - ve bu suskunluk, tarif edilmemiş olanın araştırmada ne kadar büyük gölge düşürebildiğini gösterir.

Ritüelin sınır hattı da adlandırılmalıdır: kimi metinler, dışsal törenin kendisine karşı kuşkuludur. Filipos'un ıslanan-ama-almayan vaftizlisi bu kuşkunun ılımlı ifadesiyse, kimi tanıklıklardaki ritüel reddi köktencidir - gerçek vaftiz bilgidir, gerisi sudur. Gnostik yelpaze, ayrıntılı sakrament merdiveninden tören-tanımaz içselciliğe kadar açılır; ortak payda, hiçbir edimin kendi başına yetmediği ilkesidir. Ritüel, olsa olsa, bilginin bedene giydirilmiş hâlidir - beden gibi o da araçtır, amaç değil.

Yolun sonu, eskatolojidir - iki ölçekte. Bireysel ölçekte ruh, arkon gümrüğüne düşer: her kapıda arkon sorar, gnosis cevap verir; beyanın özü hep aynıdır - buranın malı değilim, Işık'tan geldim, sizin eseriniz değilim. Kozmik ölçekte ise hedefin adı apokatastasis'tir: "yeniden tesis" - her şeyin başlangıçtaki bütünlüğe iadesi. Valentinyen tabloda pnömatikler Pleroma'ya girer; psişikler, efendileri Demiurgos'la birlikte Pleroma'nın eşiğindeki orta bölgeye, sekizinci kata yükselir; ışığı boşalmış madde ise büyük ateşte söner. Filipos'un tarım imgesi bu sonu hasada benzetir: kozmos bir tarladır, tohumlar ışıktır ve ekici, ektiğini toplamaya gelecektir.

Apokatastasis sözcüğünün kariyeri, kavram tarihinin ironilerindendir: terim, yıldızların başlangıç konumuna dönüşünü anlatan astronomi dilinden alınmıştır - gökyüzünün muhasebesi, ruhların muhasebesine devredilmiştir. Valentinyen kullanımda iade, seçici bir hasattır: her tohum toprağına döner ama her toprak tohum vermez. Sözcüğün sonraki Hristiyan kullanımında bu seçicilik evrensel bir umuda genişleyecekti; kavram aynı kaldı, kapsamı kavganın konusu oldu.

Bu şemanın kilise tarihine düşen gölgesi ayrıca manidardır. Büyük İskenderiyeli ilahiyatçı Origenes'in savunduğu ve ölümünden yüzyıllar sonra mahkûm edilen apokatastasis öğretisi - sonunda her varlığın, belki düşmüş meleklerin bile Tanrı'ya döneceği umudu - Gnostik kurguyla çarpıcı biçimde örtüşür. Doğrudan bir borç kanıtlanamaz; ama

temas belgelidir: Origenes, Yuhanna tefsirini büyük ölçüde Valentinyen Herakleon'un tefsirine cevap olarak yazmıştı. Reddiye yazacak kadar yakından okumak, iz bırakmayacak kadar uzak durmak değildir.

Origenes bağlantısının tarihi ucu da kayda geçmeli: filozof-ilahiyatçının adı, ölümünden üç yüz yıl sonra, 553'teki İkinci Konstantinopolis Konsili çevresinde mahkûm edilen önermeler listesine bağlandı - ruhların önvarlığı ve her şeyin iadesi umudu, artık kilisenin sınır taşlarının dışındaydı. Erken kilisenin en büyük bilgini, geç kilisenin sapkın listesine böyle geçti; sınır çizgisinin zamanla nasıl kaydığının bundan çarpıcı örneği azdır.

Geriye insanlığın haritası kalıyor. Valentinyen antropoloji üç tip sayar: hilikler - yalnız maddeden olanlar; psişikler - kıvılcımsız ama ruh kapasiteli orta kuşak, pratikte büyük kilisenin inananları; pnömatikler - tohumu taşıyanlar. Sınıflandırma topluluk hayatını da biçimler: tam inisiyasyon ve gelin odası pnömatiklere, vaftiz ve temel öğreti psişiklere açıktır. Heresiologların kaleminde bu tablo kibirli bir kadercilik karikatürüne dönüştü - pnömatik ne yapsa kurtulur, gerisi mahkûmdur. Metinlerin kendi nüansı ise başkadır: Valentinyen öğreti psişiklere iman ve erdemle yürüyen ikinci bir yol açar; tohum ancak hazır toprakta filizlenir, ama toprağın hazırlanabildiğini de söyler. Belirlenmişlik ile seçim arasındaki bu gerilim çözülmüş değildir - ve ahlakın terazisine taşar: dünyanın yasasını yazan kör bir tanrıysa, iyi yaşamak ne demektir?

Etik, Ritüel ve Topluluk

Kör bir tanrının yasası altında iyi yaşamak ne demektir? Bu soru kaynaklara sorulduğunda kâğıt üstünde bir çelişkiyle karşılanır: aynı teolojiden, birbirine taban tabana zıt iki ahlak çıkmış görünür. Kimi Gnostikler bedeni aç bırakacak kadar çileci, kimileri - en azından düşmanlarının kaleminde - hiçbir kural tanımayacak kadar serbesttir. Çelişki görünüştedir; iki tutum da aynı öncülün iki ayrı sonucudur.

Çileci mantık şöyle işler: bu dünya kör bir yaratıcının eseriyse, bedenin arzuları - yemek, şarap, cinsellik, mülk - zindanın talepleridir ve onlara hizmet etmek, gardiyanı beslemektir. Kimi Marcioncu cemaatler bu mantığı en uca taşıyıp evlilikten ve üremeden büsbütün çekildi: her doğum, bir ışık kıvılcımını daha maddeye zincirlemektir; doğurmamak, kozmik hasadı hızlandırmaktır. Bu çıkarım bugünün gözüne ne kadar kabul edilemez görünürse görünsün, kendi öncülleri içinde kusursuz tutarlıdır - ve Gnostik etiği anlamanın ilk şartı, bu tutarlılığı teslim etmektir.

Antinomian mantık aynı öncülden ters yöne yürür: madde dünyasının ahlak yasasını Demiurgos yazdıysa, yasaya itaat onun egemenliğini onaylamaktır; gerçek pnömatik, kuralın üstündedir ve onu bilerek çiğnemek, sınırın artık bağlamadığını ilan etmektir. Irenaeus'un aktarımında Karpokratesçiler ile kimi Ophit gruplar bu ucu tutar: ruh, kurtulmak için her deneyimden geçmelidir ve hiçbir edim onu kirletemez - Kainciler de aynı ailedendi. İki tavrın farkı bir cümleye sığar: çileci maddeyi ciddiye alıp ondan kaçar; antinomian onu o kadar önemsizleştirir ki kaçmaya bile değer bulmaz.

Peki bu ikinci uç ne kadar yaşandı? Terazi burada kurulmalıdır. Suçlama yığınının dibinde Epiphanius'un Panarion'u durur: Borboryanlar gibi gruplara yakıştırılan, ayrıntısı aktarılamayacak kadar müstehcen ayin tasvirleri. Karşı kefede ise üç ağırlık vardır. Eldeki Gnostik metinlerin ezici çoğunluğu çileci ya da ölçülüdür; tek bir libertin el kitabı günümüze ulaşmamıştır. Aynı suçlama kalıbı - gece ayini, ensest, yamyamlık - Romalıların Hristiyanlara, sonra Hristiyanların sapkınlara yönelttiği gezgin bir polemik toposudur. Ve Michael Allen Williams, Rethinking "Gnosticism" (1996) değerlendirmesinde bu genellemeleri tek tek tartıp libertinizm iddiasının neredeyse tamamen düşman tanıklığına dayandığını gösterir. Terazinin hükmü ihtiyatlıdır: antinomianizm gerçek bir mantıksal uçtu; yaygın bir pratik olduğu kanıtlanamıyor.

Ptolemaeus'un Flora'ya mektubu, bu ölçülü orta yolun en iyi belgesidir - ve Gnostik bir öğretmenin dışarıdan birine nasıl seslendiğini gösteren tek tam metindir. Mektup, Tevrat'ın yasasını üçe ayırır: bir bölümü Tanrı'dan değil Musa'nın kendi takdirinden, bir bölümü halkın ihtiyarlarından gelir; Tanrı'dan gelen çekirdek bile katmanlıdır - Mesih'in tamamladığı saf yasa, göz-e-göz gibi adaletle karışmış buyruklar ve yalnız simge değeri taşıyan törensel kurallar. Yasayı yazan, mektuba göre, ne yetkin Tanrı'dır ne şeytan: ortadaki adil Demiurgos'tur. Üslup sabırlı, ton pastoraldir - kürsüden değil, el vererek öğreten bir ses.

Ahlakın taşıyıcısı topluluktu ve topluluk iki halkalıydı. Valentinyen yapıda dış halka - ekklesia - vaftiz ve temel öğretiyle yaşayan psişiklerin alanıdır; iç halka, tam inisiyasyonun ve gelin odasının pnömatiklere açılan katıdır: üç-tip şeması, burada sosyolojiye döner. Halkaların merkezinde öğretmen - didaskalos - oturur; otoritesi makamdan değil, taşıdığı ve karşısındakinde tanıdığı ışıktan gelir. Valentinus, Basilides, Herakleon böyle figürlerdi. Bu karizmatik otorite, meşruiyeti el koyma zincirine bağlayan piskoposluk düzeniyle uzlaşamazdı - heretikleştirmenin teolojik olduğu kadar sosyal bir nedeni de budur. Hermes'in oğlu Tat'a kurduğu o öğreti sofrası, aynı öğretmen-öğrenci mayasının komşu evdeki hâliydi.

Herakleon'un tefsir sanatından kalan parçalar da okulun zekâsını gösterir. Yuhanna'daki Samiriyeli kadın sahnesini o, ruhun alegorisi olarak okur: kuyu başındaki kadın pnömatik ruhtur, beş kocası maddeyle olan geçmiş ilişkileridir, kocası olmayan şimdiki hâli ise gerçek eşini - Pleromik tamamlayıcısını - henüz bulamamışlığıdır. Origenes bu okumaları satır satır alıntılayıp itiraz eder; itirazın titizliği, hasmın ciddiye alındığının kanıtıdır. Kanonik metin, iki okulun üzerinde kapıştığı ortak topraktı - kavga, kitabın kendisi değil, anahtarıydı.

Ritüel, bilginin bedenlenmesiydi. Vaftiz her kolda vardı ama aynı şey değildi: Sethian gelenek onu Beş Mühür'ün ilk basamağı yapar ve sıradan sudan ayırt etmek için Canlı Su'dan - hydōr zōn - söz eder: Pleroma'dan akan varlığın simgesi. Valentinyen okuma ise vaftizi ölüm ve yeniden doğuş sahnesi olarak kurar; ama Filipos İncili'nin uyarısı ünlüdür: suya inip ışıkla mühürlenmeden çıkan, yalnızca ıslanmıştır. Dışsal edim, içsel dönüşümü garanti etmez - Gnostik ritüel teolojisinin bel kemiği bu cümlededir.

Yağlama, sudan da yukarıya konur. Filipos'a göre "Hristiyan" adını veren vaftiz değil krismadır; Mesih adının kendisi meshedilmişlikten gelir ve mesh zinciri Baba'dan Oğul'a, Oğul'dan elçilere, elçilerden cemaate iner. Aynı metin, bahçenin ve çarmıhın ağaç zincirine üçüncü halkayı ekler: bahçenin ortasındaki hayat ağacı zeytindir - ve krisma, o ağacın yağıdır. Eukaristi de dönüştürülmüştü: kimi topluluklar şarabın yerine su koyar - sarhoşluğun içkisi, ışığın simgesine yer açar. Irenaeus'un anlattığı Markosçu ayin ise başlı başına bir sahnedir: Marcus'un kadehinde dua sırasında renk döner, cemaat bunu inen lütfun kanıtı sayar, Irenaeus el çabukluğu ilan eder; aynı Marcus'un kadınlara peygamberlik makamı açması da düşmanını en az kadeh kadar öfkelendirmiştir.

Markosçu ayin tasvirinin bir ayrıntısı, kadın sorusunun kilise siyasetindeki yerini gösterir: Irenaeus'u en çok öfkelendiren şeylerden biri, Marcus'un ayinlerinde kadınlara kadeh üzerinde şükran duasını okutması ve peygamberlik sözü söyletmesiydi. Reddiyeci bunu baştan çıkarma tekniği diye anlatır; ama polemiğin arasından, ikinci yüzyıl cemaatlerinde kadın önderliğinin gerçek bir seçenek olduğu sızar. Heresioloji arşivi burada da çift işlev görür: susturmak istediği pratiği, kızarak da olsa, kayda geçirmiştir.

Merdivenin tepesinde gelin odası durur. Valentinyen öğretide her pnömatik ruhun Pleroma'da bir melek-eşi vardır; aion çiftleri ilkesi burada kişisel kaderin diline çevrilir. Ritüel, ölümden sonra gerçekleşecek nihai kavuşmanın önölümüdür: gerdek odası simgeciliğinin içinden konuşan Filipos, o odaya girenlerin ışığa ayrı bir kandille bakmadığını, kendilerinin ışık olduğunu söyler. Fiziksel bir törenin mi, yoksa yönetilen bir vizyon deneyiminin mi kastedildiği bugün de tartışmalıdır; kesin olan, bütün inisiyasyonun bu birleşimde doruklandığıdır.

Mani'nin kendi kitap siyaseti, Gnostik yayıncılığın tersine çevrilmiş hâlidir: öteki peygamberlerin öğretilerinin, kendileri yazmadığı için bozulduğunu söyler ve külliyatını sağlığında, kendi eliyle yazar - resimli bir cilt olan Ardahang dahil. İlk kitaplarından birini, Şabuhragan'ı, Sasani hükümdarı I. Şapur'a ithaf etmesi de aynı stratejinin parçasıdır: gizli bilginin vaizleri küpe gömülürken, Mani sarayın kapısından girmeyi denedi. İki yol da aynı yüzyıllarda, aynı imparatorluk sahnesinde sınandı - biri toprağın altında, öteki dünya dini olarak hayatta kaldı.

Bu ritüel dilin en uzun ömürlü konuşucusu, akımın doğudaki dev çocuğudur: Maniheizm. Mani'nin kilisesi, üçüncü yüzyıldan on üçüncü yüzyıla, Latinceden Uygurcaya uzanan kaynaklarda izlenebilen tek Gnostik-kökenli dünya diniydi. Günde dört vakit güneşe ve aya yönelen dua, yılın elli gününü bulan oruç ve Mani'nin şehadetini anan Bema bayramı, ritüel takvimin omurgasıydı. Topluluk ise tanıdık bir ikiliğe oturur: katı perhizli Seçilmişler ile onları besleyen Dinleyiciler - pnömatik-psişik ayrımının kurumsallaşmış, sofraya dökülmüş hâli; Seçilmişin yediği temiz gıdadan ışık zerrelerinin özgürleştiğine inanılırdı. Etik, ritüel ve topluluk burada tek gövdede kaynaşmıştır - ve bu gövdenin gölgesi, Balkan dağlarından Mezopotamya bataklıklarına uzandı.

Uzun Gölge: Katharlar'dan Mandenlere

Kilisenin cevabı yalnız reddiye değildi; kavramın kendisine el koyma girişimi de vardı. İskenderiyeli Clemens, Stromata'sında "gerçek gnostik" portresi çizer: iman temeli üzerinde bilgiyle yükselen, tutkularını dizginlemiş, Tanrı'yı temaşaya ermiş olgun Hristiyan. Sözcük düşmana bırakılmayacak kadar değerliydi - Clemens onu vaftiz edip içeri aldı. Bu karşı-hamle, kavganın çoğu kez unutulan yüzüdür: ortodoksi, gnosis'i yalnız mahkûm etmedi; evcilleştirilmiş bir sürümünü kendi ideali yaptı.

Mani'nin kendi sonu, kurumsallaşmış dinin sapkınına ne yaptığının Sasani sürümüdür: koruyucusu Şapur'un ardılları döneminde Zerdüşti ruhban sınıfının başındaki Kirdir'in yükselişi, peygamberin gözden düşüşü oldu; Mani, Behram'ın sarayında sorgulandı, zincire vuruldu ve 276 civarında zindanda öldü. İzleyicileri bu ölümü çarmıhın diliyle andı. Roma'da sapkın, İran'da zındık: iki imparatorluk, aynı adamı kendi ortodoksisinin aynasında mahkûm etmişti - evrensellik iddiasının bedeli, her sınırda yeniden yargılanmaktı.

Antik topluluklar beşinci yüzyıla varmadan tarih sahnesinden çekilmişti: okullar kapandı, metinler küplere gömüldü, adlar heresiolog kataloglarında kaldı. Peki gölge nereye düştü? Üç tür iz ayırt edilebilir: büyük dinlerin içine işlemiş yapısal akrabalıklar, Orta Çağ'da yeniden parlayan ve soy zinciri hâlâ tartışılan düalist alevler ve - hepsinden şaşırtıcısı - bugün de nehir kıyılarında vaftiz olan yaşayan bir cemaat.

Antik sahneden çekilişin de bir takvimi vardır. Dördüncü yüzyıl, dönüm noktasıdır: imparatorluğun Hristiyanlaşmasıyla sapkınlık, günah olmaktan çıkıp suça dönüştü - imparator fermanları Maniheistleri ve "Gnostik" sayılan toplulukları ad ad hedef aldı; kitap bulundurmak bile tehlikeliydi. Nag Hammadi küpünün gömülme tarihi ile bu fermanların takvimi üst üste düşer. Okulların kapanışı bir çürümenin değil, bir kovuşturmanın sonucudur; gelenek ölmedi, yazılı yüzü toprağa, sözlü yüzü kenar coğrafyalara çekildi.

Yahudi mistisizmiyle akrabalık, neredeyse aile benzerliği düzeyindedir. Merkabah geleneğinin yolcusu, Tanrı'nın taht-arabasına ulaşmak için yedi göksel sarayı - Hekhalot - birer birer geçer; her kapıda melek bekçiler kimlik sorar ve geçiş, doğru mührü (hotam) bilmeye bağlıdır. Arkon gümrüğüyle akrabalık gözden kaçmayacak kadar açıktır. Scholem bu paralelliği ilk kez sistemli biçimde inceledi ve iki geleneği aynı Yahudi apokaliptik matrisin iki kolu saydı; sonraki kuşak tezi törpüledi ama ortak atmosfer teşhisi yerinde duruyor.

Bogomil dalgasının ilk tanığı da bir reddiyecidir: onuncu yüzyıl Bulgar rahibi Cosmas, sapkınlara karşı vaazında yeni hareketin portresini çizer - dış görünüşte alçakgönüllü, solgun ve sessiz insanlar; içeride kilise düzenini, ikonaları, ayinleri reddeden bir öğreti. Cosmas'ın öfkeli kalemi, Irenaeus'tan sekiz yüzyıl sonra aynı ironiyi

tekrarlar: hareketin en erken ve en ayrıntılı tarifi, onu sılmek isteyen elden gelir. Heresioloji, türe adını veren antik örneklerden sonra da kilisenin refleksi olarak yaşamaya devam etti.

İslam tarafında en yoğun akrabalık İsmaili düşüncededir. Zahirin ardında yalnız inisiyeye açılan bir bâtın olduğu ilkesi, her devirde konuşan peygamber (nâtık) ile sırrı taşıyan temel (esas) ikilisi, Fâtımî düşünürlerin - el-Kirmânî gibi - kurduğu Küllî Akıl ve Küllî Nefs merdiveni: yapı, Gnostik mimariyle çarpıcı biçimde yankılaşır. Ama kanal büyük ölçüde Yeni-Platonculuktur ve yankı, soy belgesi değildir; İran zemininin Maniheist ve Gnostik geçmişi olsa olsa dolaylı bir iletken sayılabilir. Endülüs doğumlu büyük sufi İbn Arabî'nin İnsan-ı Kâmil öğretisi de Hermetik Anthropos'u hatırlatır - yine de tasavvuf, Gnostisizm'in cevaplarını değil sorularının bazılarını paylaşan kendi başına bir dünyadır.

Manden ritüel takviminin ayrıntısı, geleneğin canlılığını gösterir: masbuta her pazar tekrarlanabilir; beş günlük Panja bayramında vaftizler yoğunlaşır; ölüm törenlerinde ruhun kırk beş günlük yükseliş yolculuğu için masiqta - "yükseltme" - ayinleri düzenlenir. Ruhban hiyerarşisi - tarmida ve ganzibra dereceleri - metinlerin ezberi ve elyazması kopyalama göreviyle iç içedir. Antik Gnostik cemaatlerin ritüel hayatı hakkında spekülasyonla yetinen araştırma için Mandenler, yaşayan bir karşılaştırma laboratuvarıdır - tek örnek, ama gerçek.

Hristiyanlıktaki iz ise bir paradokstur: Gnostisizm, ortodoksinin ebesi oldu. Kanon listeleri, iman kuralları ve piskoposluk otoritesi, büyük ölçüde Gnostik meydan okumaya cevap yetiştirilirken keskinleşti; Irenaeus'un "doğru inanç" tarifi, çürütmeye çalıştığı düşman olmadan bu biçimi almazdı. Elaine Pagels, The Gnostic Gospels'ta (1979) - Walter Bauer'in 1934 tezini izleyerek - ilk iki yüzyılda "sapkın" ile "ortodoks" arasındaki sınırın sonradan varsayıldığından çok daha akışkan olduğunu geniş bir okur kitlesine gösterdi: sınırı çizen inancın kendisi değil, üçüncü yüzyıldan itibaren pekişen kurumdu.

Plotinos'un reddiyesindeki bir benzetme, iki dünya görüşünün çarpışmasını herkesin anlayacağı dile çevirir: filozof, Gnostikleri, güzel bir evde oturup evi yapan ustaya söven ve evi hor gördüğü hâlde içinde oturmayı sürdüren kiracılara benzetir. Kozmosu küçümseyen, ona göre, hâlâ onun düzeninden - mevsimlerden, yıldızlardan, bedeninden - yararlanmaktadır; nankörlük, felsefi bir kusurdur. Cevabın Gnostik kıyıdan verilecek karşılığı da bellidir: kiracı, evi seçmemiştir. İki cümlelik bu takas, fay hattının bütün metafiziğini taşır.

Augustinus'un ayrılık hikâyesi, hareketin içinden yazılmış en ünlü tanıklıktır: Confessiones, dokuz yıllık Dinleyici'nin, cevaplanmayan sorularını topluluğun en parlak bilgini sayılan Faustus'a sakladığını anlatır - ve Faustus geldiğinde, tatlı dilli ama derinliksiz bir hatiple karşılaştığını. Hayal kırıklığı, kopuşun ilk adımı oldu; sonraki piskopos, eski dinine karşı reddiyeler yazdı ve Batı'nın Mani bilgisi, yüzyıllarca, bu dönmüş öğrencinin kaleminden okundu. Heresiolojinin en etkili yazarı, arşivini içeriden toplamıştı.

Orta Çağ'a gelince, geleneksel anlatı üç halkalı bir zincir kurar: Anadolu-Ermenistan hattının Pavlikanları Bizans eliyle Trakya'ya sürülür; o zeminde onuncu yüzyıl Bulgaristan'ında papaz Bogomil'in - adı "Tanrı'nın sevdiği" demektir - hareketi doğar; Balkan misyonları da tohumu Batı'ya taşır. Bogomil öğretisi ılımlı bir düalizmdi: Şeytan, düşmüş ama ezeli olmayan bir oğuldur; madde onun eseri olduğundan su, ekmek ve yağ lütuf taşıyamaz - bütün sakramentler reddedilir, geriye dua ve oruç kalır.

Zincir tartışmasının ortasında somut bir kitap da durur: Interrogatio Iohannis, "Yuhanna'nın Sorgusu" - Yuhanna'nın göksel sofrada İsa'ya dünyanın kuruluşunu sorduğu, Şeytan'ın yaratıcılığını anlatan Bogomil kökenli bir apokrif. Engizisyon kayıtları, kitabın bir nüshasının Bulgaristan'dan İtalya'daki Kathar cemaatine getirildiğini not eder. Doğu düalizmi ile Batı arasında elden ele geçmiş, adı ve güzergâhı bilinen bu tek cilt, romantik yeraltı

nehri tablosunun yerine koyulabilecek ölçülü kanıtın da örneğidir: nehir değil, ama en azından bir kitap yol almıştır - ve tarih yazımında bazen tek bir belgeli cilt, bir tablo dolusu varsayımdan ağır çeker.

Zincirin Batı ucunda Katharlar durur: on ikinci ve on üçüncü yüzyılların Languedoc'u - Güney Fransa'nın geniş bölgesi - ile Kuzey İtalya'sında, Albi kentinin adıyla da anılan güçlü bir ağ. Radikal kanatları iki ezeli ilke sayar; ötekiler, İncil'de geçen bu dünyanın egemeni ifadesini (Yuhanna 12:31) kötü yaratıcının unvanı olarak okur. Tek sakramentleri consolamentum'dur - el koymayla verilen teselli; onu alan perfecti - "yetkinler" - et yemez, yemin etmez, öldürmez; credentes - "inananlar" - ise onları taşıyan geniş halkadır. Maniheist Seçilmiş-Dinleyici düzeninin yankısı güçlüdür - ama yankı, soy belgesi değildir. Son, kandır: 1208'de ilan edilen Albigen Haçlı Seferi'nde Beziers halkının ayrım gözetilmeden kılıçtan geçirilmesi - komutanlara hepsini öldürmelerinin, ayıklamayı Tanrı'ya bırakmalarının söylendiği rivayet edilir; cümle muhtemelen sonradan yakıştırmadır, katliam değildir -[21], 1233'te devreye giren Engizisyon ve 1244'te Montségur'un düşüşüyle iki yüzü aşkın perfectus'un aynı ateşte yakılması.

Beziers'in günü, kaynaklarda saatiyle durur: 22 Temmuz 1209 sabahı, kuşatmanın daha ilk arbedesinde kent kapılarından biri düştü ve ordunun önüne katılan yağmacı kalabalık içeri aktı. Katedrale sığınanlar da kılıçtan geçirildi; papalık temsilcisinin Roma'ya yazdığı mektup, ölü sayısını abartılı bir gururla veriyordu. Haçlı seferinin ilk büyük şehri, Kathar ile Katolik ayrımı gözetilmeden yakılmıştı - ve bu ayrımsızlık, sonraki yirmi yılın terör mantığını baştan ilan ediyordu: hedef tek tek sapkınlar değil, onları barındırabilen toplumsal dokunun kendisiydi.

Kathar adının kendisi de dışarıdan yapıştırılmıştır: Yunanca katharos - "temiz" - sözcüğüne bağlanan bu etiket, kaynaklarda topluluğun öz-adı olarak değil, reddiyecilerin sözlüğünde belirir; hareketin kendi üyeleri çoğu kez yalnızca "iyi insanlar" ya da "iyi Hristiyanlar" demekle yetiniyordu. Consolamentum'un pratiği de öğretinin ağırlığını taşır: yetkinliğin yükü o kadar ciddiye alınıyordu ki inananların çoğu, tek sakramenti ölüm döşeğine saklıyordu - kusursuzluk, ancak kusur işleyecek zaman kalmadığında güvenle kuşanılabilirdi.

Zincirin kendisi ise tartışmalıdır. Bogomil vaizlerinin Batı'ya ulaştığına dair tanıklıklar vardır; ama Nag Hammadi'den Montségur'a akan kesintisiz bir yeraltı nehri tablosu, romantik bir haritadır. Ortaçağ tarihçileri R. I. Moore ve Mark Pegg daha da ileri gidip örgütlü bir "Kathar kilisesi"nin büyük ölçüde engizisyon paradigmasının kurgusu olduğunu savunur; karşı cephe belge dosyalarıyla direnir. Terazi şunu tartar: halkaların her biri ayrı ayrı tartışmalı, tipolojik benzerlik ise inkâr edilemez. Aynı sorulara aynı cevap mimarisi, illa aynı soyağacı demek değildir - heresioloji arşivinin dersi burada da geçerlidir.

Montségur'un düşüşü, Batı düalizminin kapanış sahnesi olarak anlatılagelir: Pireneler eteğindeki kaya kalesi, on ay kuşatmaya dayandı; teslim koşulları inancından dönenlere hayat vaat ediyordu ve iki yüzü aşkın perfectus, dönmek yerine 16 Mart 1244'te kalenin dibinde yakılan ortak ateşe yürüdü. Direnişin bu son görüntüsü, sonraki yüzyılların romantik muhayyilesini de besledi - kayıp Kathar hazinesinden gizli soy zincirlerine uzanan efsane üretimi, tarihin bittiği yerde başlar ve bugün de sürer.

Ve sonra istisna gelir. Irak'ın güneyi ile İran Huzistan'ının su boylarında yaşayan Mandenler, antik Gnostik dünyanın bugün de nefes alan tek cemaatidir; adları, Aramice manda - "bilgi" - sözcüğünden gelir: gnosis'in öz kardeşi. Kendi anlatılarında öğretileri Vaftizci Yahya'ya dayanır; Nasıralı'yı ise peygamber saymaz, kendi zincirlerinin dışında tutarlar. Ritüel hayatın kalbi masbuta'dır: yılda defalarca, yalnız akan suda - yardna, "canlı su" - alınan vaftiz; Sethian vaftizin hydōr zōn'uyla aynı ısrar. Kutsal kitapları Ginza Rabba, Sol kanadında ruhun ölüm sonrası yükselişini, kat bekçilerini ve Işık ülkesine varışı anlatır - parola geleneğinin yaşayan nüshası.

---

[21] "Hepsini öldürün, Tanrı kendininkileri tanır" cümlesi, olaydan on yıllar sonra yazan Heisterbachlı Caesarius'un aktarımıdır ve çağdaş kayıtlarda yoktur; papalık temsilcisi Arnaud Amalric'in Roma'ya yazdığı mektupsa, sayıyı abartarak da olsa, kıyımı zafer diliyle sahiplenir.

Manden yazıcılık geleneğinin kendisi de bir araştırma alanıdır: elyazmalarının sonuna eklenen kolofonlar - kopyalayanın adını, tarihini ve zincirini kaydeden notlar - kuşaklar boyu geriye izlenebilmektedir ve Buckley'nin bu kolofonlar üzerine çalışması, kadın kâtiplerin ve din bilginlerinin cemaat tarihindeki görünmez payını gün ışığına çıkarmıştır. Cemaatin kendi göç anlatısı Haran Gawaita ise topluluğu Filistin'den doğuya, Med dağlarına taşıyan eski bir yolculuğun hafızasını taşır - tarihçe tartışmalı, hafıza diridir.

Ginza'nın iki kanatlı yapısı, cemaatin dünya görüşünün cilt hâline gelmişidir: Sağ Ginza yaratılışı, ahlakı ve ışık ile karanlık güçlerin haritasını anlatır; kitap ters çevrilip öbür kapaktan açılınca başlayan Sol Ginza ise ölülerin kitabıdır - ruhun yükseliş ilahileri ve ölüm törenlerinin metinleri. Tek cildin iki yönü, yaşamın ve ölümün tek kitabın iki okunuş yönü olduğunu söyler gibidir; kutsal kitabın fiziği, öğretinin kendisini taşır.

İslam dünyasında Kuran'ın andığı Sâbîîlerle özdeşleştirilmeleri, onlara yüzyıllarca kitap ehli koruması sağladı; 2003 sonrasının Irak'ı ise cemaati ağır biçimde dağıttı: bugün dünya genelinde on binlerle ölçülen nüfusun çoğu İsveç'ten Avustralya'ya uzanan diasporada yaşıyor, akan su bulunan her yerde ritüelini sürdürüyor ve ruhban zincirini koparmamaya çalışıyor. Onlar burada bir müze vitrini olarak değil, zorlukla ayakta duran yaşayan bir gelenek olarak anılıyor.

Küpten çıkan ciltlerin bugünkü adresi, hikâyenin sükûnetle biten tek halkasıdır: on üç kodeks, Kahire'deki Kıpti Müzesi'nin elyazmaları salonunda, iklimlendirilmiş vitrinlerde korunuyor; tıpkıbasımlar ve çevrimiçi arşivler, bir zamanlar tekellerle kilitlenen sayfaları artık herkese açıyor. Tarla gübresi ararken kütüphane bulan köylünün mirası, yetmiş yıl içinde, insanlığın ortak dijital rafına taşınmış durumda - gizli kitapların vardığı son durak, tam anlamıyla aleniyettir.

Gölge böylece coğrafyayı da takvimi de aştı: göksel saraylardan bâtın öğretisine, Balkan köylerinden Languedoc şatolarına, oradan Dicle ile Karun kıyılarına - her durakta biçim değiştirerek ama soruyu değiştirmeden. Yapısal akrabalık, tartışmalı soy zinciri ve yaşayan istisna: üç iz türü, tek gölgenin üç ayrı düşme biçimidir.

Modern Alımlama ve Eleştirel Okuma

Gölge en son, coğrafyalardan daha kalıcı bir yere - zihinlere düştü. Yirminci yüzyıl, bin altı yüz yıldır adı düşman kataloglarında yaşayan Gnostisizm'i iki koldan geri çağırdı: bir yanda Nag Hammadi'nin ateşlediği akademik araştırma, öbür yanda Jung'un muayenehanesinden bilimkurgu raflarına ve sinema perdesine uzanan kültürel damar. Alımlamanın envanteri ile kavramın kendisine yöneltilen eleştiri, bu geri dönüşün iki yüzüdür.

Doinel'in kilisesinden önce de Gnostisizm, on dokuzuncu yüzyılın hayal gücüne girmişti: romantik şairler Kabil'i ve isyancı yaratıkları yeniden yazarken, William Blake kendi mitolojisinde dünyayı ölçüp biçen yaşlı yaratıcı figürü Urizen'i resmediyordu - Demiurgos'un adı anılmadan çizilmiş en güçlü portrelerinden biri. Akademik keşiften önce sezgisel keşif gelmişti; sanat, arşivden hızlı davranmıştı.

En derin iz psikolojidedir. Carl Gustav Jung'un Gnostiklerle teması Nag Hammadi'den çok eskidir - ve yalnız heresiologlara da dayanmaz[22]: on dokuzuncu yüzyılda yayımlanmış Pistis Sophia gibi Kıpti metinler ve Teosofi çevresinin çevirmeni G. R. S. Mead'in aktarımları, ona keşiften önce açılmış bir kapıydı. 1916'da özel olarak bastırdığı tuhaf risale, Ölülere Yedi Vaaz, imzayı bile ödünç alır: İskenderiyeli Basilides. 1944'teki kalp krizinde yaşadığı ve Anılar, Düşler, Düşünceler'de anlattığı vizyon, göksel yolculuk imgeleriyle örülüdür; ölümünden yarım

[22] Nag Hammadi'den önce Gnostik sesin bilinen başlıca birincil kaynakları, on sekizinci yüzyılda Avrupa'ya ulaşan iki Kıpti elyazmasıydı: Pistis Sophia'yı taşıyan Askew Kodeksi ile Yeu Kitapları'nı taşıyan Bruce Kodeksi; Berlin'in 8502 numaralı papirüsü ise Meryem İncili'ni ve Apokrif Yuhanna'nın bir nüshasını yirminci yüzyıl başından beri saklıyordu.

yüzyıl sonra yayımlanan Kırmızı Kitap (2009), iç yolculuğunu baştan sona Gnostik bir dille yazar. Kuramsal çevirisi ise şöyledir: Demiurgos, kendini merkez sanan ego ile persona'nın; Sophia, anima'nın; Pleroma, Self'in ve kolektif bilinçdışının haritadaki adıdır. Jung Kodeksi'nin ona armağan edilmesi boşuna değildi.

Jung'un kapısını açan çevirilerin de kendi tarihi vardır. Mead'in 1900 tarihli Fragments of a Faith Forgotten'ı - Unutulmuş Bir İnancın Kırıntıları - heresiolog aktarımlarını ve o gün bilinen Kıpti metinleri geniş okur için ilk kez bir araya getiren derlemeydi; Teosofi çevrelerinden yayılan bu cilt, yarım yüzyıl boyunca İngilizce konuşan meraklının başlıca kapısı oldu. Akademinin dışında hazırlanmış bir kitabın alımlama tarihinde bu kadar iz bırakması, Gnostisizm'in yirminci yüzyıla hangi kanaldan girdiğinin de göstergesidir: önce okültistler okudu, sonra profesörler; akademik Gnostisizm araştırması, popüler merakın açtığı yoldan yürüyerek kurumsallaştı.

Akademik alımlamanın çapası Hans Jonas'tır. Alman filozof Heidegger'in öğrencisi olan Jonas, The Gnostic Religion (1958) ile alanın hâlâ eskimeyen sentezini kurdu; kitabın sonsözü ise Gnostisizm'i modern varoluşçulukla yan yana koyar. Ortak zemin, Jonas'ın Fremdheit dediği o duygudur: dünyaya tam ait olmama. Ama farkı da Jonas çizer - Gnostiğin yabancılığı bir yurda işaret eder, yukarıda ışık vardır; modern nihilistin göğü ise boştur. Antik karamsarlık, umutlu bir karamsarlıktı; modern olanın elinden umut da alınmıştır.

Jonas'ın kendi hayatı da kitabına yazgı gibi işlemiştir: Almanya'dan kaçan, annesini toplama kampında yitiren ve İngiliz ordusunun Yahudi Tugayı'nda cephe savaşarak dönen bir filozofun, fırlatılmışlık duygusunun antik dinini yazması rastlantı sayılmaz. Sonsözde kurduğu köprü de bu deneyimden güç alır: Pascal'ın sonsuz uzaylar karşısındaki ürpertisinden Heidegger'in fırlatılmışlığına, modern insanın evrensiz kalışı, Gnostik mitosun tanrısız tekrarıdır. Kitap, antikçağ araştırmasıyla varoluş felsefesinin aynı kapakta buluştuğu ender anlardandır.

Pagels'ın kitabının kamusal kariyeri, alımlama tarihinin ölçülebilir anlarındandır: The Gnostic Gospels, akademik bir konuyu çok satan listelerine taşıdı, ulusal kitap ödüllerini topladı ve "kaybeden Hristiyanlıklar" fikrini genel kültürün parçası yaptı. Meslektaş eleştirisi de geldi - kilise siyaseti vurgusunun metinlerin dindarlığını gölgede bıraktığı söylendi; ama kitabın asıl işi tartışılmazdı: Nag Hammadi, onunla, uzman raflarından kamunun eline geçti.

Jung'un geç dönem eserleri, gençlik merakını sistemli kurama bağladı: Aion (1951), Mesih figürünü Self arketipinin tarihsel taşıyıcısı olarak çözümlerken Gnostik simgeleri - başta balık ve Anthropos'u - uzun uzun işler; simya ciltleri de aynı arşivden beslenir. Nag Hammadi yayınlarını görmeye ömrü ancak yetti; ama alımlamanın psikoloji kanadı, onun döşediği rayda ilerledi - Demiurgos'u egoda, Pleroma'yı bilinçdışında arayan okuma, bugün de Jungcu literatürün ana damarıdır.

Kurgu kanadının azizi Philip K. Dick'tir. 1974'ün Şubat-Mart günlerinde yaşadığı ve ömrünün kalanını yorumlamakla geçirdiği deneyimi, binlerce sayfalık Exegesis günlüğüne ve VALIS (1981) ile The Divine Invasion romanlarına döktü - gevşek üçlemeyi The Transmigration of Timothy Archer tamamlar. Dick'in evreninde görünen dünya Kara Demir Hapishane'dir; zamanın örtüsü altında Roma İmparatorluğu sürmektedir. King'in akademik dille savunduğu okumayı - Gnostik mitolojinin bir imparatorluk eleştirisi oluşunu - Dick otuz yıl önce sezgiyle romanlaştırmıştı. Perdeye sıçrayış 1999'da geldi: Matrix, Fransız düşünür Jean Baudrillard'a göndermesi ve açık Dick mirasıyla, insanlığın içine kapatıldığı benzetim-dünyayı ve uyandırılan seçilmişi anlattı - Wachowski'lerin filmi, Anthropos mitosunun en çok izlenen uyarlaması oldu.

Dick'in deneyimi, kendi adlandırmasıyla "2-3-74", alımlama tarihine bir vaka olarak geçmiştir: Şubat ve Mart 1974'te, diş ameliyatı sonrası kapısına gelen kuryenin balık kolyesiyle başlayan bir dizi görü. Yazar bunu kâh bir vahiy, kâh nörolojik bir olay, kâh her ikisi olarak yorumladı ve sekiz yılda sekiz bin sayfalık Exegesis'i doldurdu -

kendi kendisinin heresiologu gibi, her hipotezi kurup çürüterek. Gnostik motiflerin yirminci yüzyılda bir zihinde nasıl yeniden doğabildiğinin bundan iyi belgelenmiş örneği yoktur.

VALIS'in adı bile bir öğreti özetidir: roman, başlığını kahramanın gökten aldığı ışınlamaya verdiği adın baş harflerinden alır - Muazzam Etkin Canlı Zekâ Sistemi diye çevrilebilecek bir açılım; evren, Dick'in kurgusunda, bilgiyle müdahale eden diri bir zihindir. Romanın kendisi de çift anlatıcılıdır: yazar, kendini bir yanda deneyimi yaşayan Horselover Fat, öbür yanda ona kuşkuyla bakan Phil Dick olarak ikiye böler - vahiy ile şüphenin aynı kafada oturduğu, türünün en dürüst kitaplarından biri.

Kurgu damarının hicivli ucu da vardır: Umberto Eco'nun Foucault Sarkacı (1988), Demiurgos'tan Katharlara bütün bu dağarcığı, komployu ciddiye alanların başına yıkılan bir oyun olarak kurar - romanın yayıncılık dünyasındaki kahramanları, ezoterik bağlantılar icat ederken icatlarının esiri olur. Dick vahyi içeriden yazmıştı; Eco, aynı malzemenin dışarıdan nasıl göründüğünü yazdı. İki roman birlikte, modern alımlamanın iki ruh hâlini - kapılma ile ironi - eksiksiz belgeler.

Kurumsal canlanma daha gösterişsizdir. Jules Doinel'in 1890 Paris'inde bir vizyona dayanarak kurduğu Église Gnostique, on dokuzuncu yüzyıl sonu okültizminin - Teosofi'nin, Martinizm'in - harcıyla yoğruldu; Los Angeles'taki Gnostic Society (1928) keşiften önce kurulan meraklı bir öncüydü; bugün de çeşitli kentlerde ayin yapan küçük Gnostik kiliseler var. Meşruiyet iddiaları - Katharlardan kesintisiz zincir, Nag Hammadi'den doğrudan öz - tarihsel elekte durmaz; ama bu toplulukların antik metinlere modern bir litürji hayatı kazandırdığı da inkâr edilemez.

Alımlamanın bir de sinema-sonrası dalgası vardır: Matrix'in ardından benzetim, uyanış ve sahte-dünya motifleri popüler anlatının ortak malzemesi hâline geldi; "kırmızı hap" gibi film içi imgeler, bağlamlarından koparak gündelik dile ve internet altkültürlerine taşındı - kimi zaman metnin ruhuna aykırı siyasal kullanımlarla. Antik mitosun kaderi burada da tekerrür eder: uyandırma imgesi, kimin elinde olduğuna göre başka kapılar açar; alımlama tarihi, sahiplenme tarihidir - ve antik metnin bu kaderi, Gnostiklerin kendi Tekvin okumasıyla tuhaf bir simetri içindedir: her devralış, bir yeniden yazıştır.

Dişil ilahinin geri dönüşü de bu alımlamanın parçasıdır. Pagels'ın Baba-Tanrı ile Ana-Tanrı soruşturması, King ile Manden uzmanı Jorunn Jacobsen Buckley'nin çalışmaları ve Gök Gürültüsü'nün yeniden keşfi, Sophia'yı, Barbelo'yu ve Mecdelli Meryem'i yirminci yüzyıl feminist teolojisinin antik arşivi hâline getirdi. Sızıntı ekoteolojiye bile ulaştı: Anne Primavesi ve Elizabeth Johnson gibi ilahiyatçılar Sophia'yı kurban değil, doğanın kutsal anası olarak yeniden yazdı - kaynağın alımlama elinde ne kadar dönüşebildiğinin son kanıtı.

Eleştirinin kendisi de iki büyük kitapta billurlaşır. Michael Allen Williams'ın çalışması bunların ilkidir: kategori hiçbir öz-tanıma dayanmaz - kimse kendine "Gnostik" demiyordu; tanımlayıcı sayılan klişeler - beden nefreti, dünya reddi, elitizm, libertinizm - metin metin sınandığında dağılır; Williams şemsiyeyi söküp yerine daha dar ve dürüst etiketler önerir. Karen King, What Is Gnosticism? (2003) ile eleştiriyi soykütüğüne taşır: "Gnostisizm", ortodoksinin kendini tanımlarken ürettiği karanlık ikizin - sapkınlık söyleminin - modern kılık değiştirmiş hâlidir ve Harnack'tan din tarihi okuluna, yirminci yüzyıl araştırması bu mirası çoğu kez farkında olmadan yeniden üretmiştir.

Eleştirinin yapıcı ucu da anılmalı: Williams, şemsiyeyi sökerken yerine somut bir öneri koyar - "Kutsal Kitap kaynaklı demiurgos öğretileri" gibi, iddiası sınırlı ve içeriği denetlenebilir etiketler. Bentley Layton ise tersinden bir daraltma önerir: gnostikos sıfatını, antik tanıklıkta bu adla anılan çekirdek gruba - kabaca Sethian külliyata -

saklamak. İki yol da aynı derste buluşur: büyük soyut adların yerini, metinlere yaslanan dar tanımlar aldıkça, tartışma temizlenir. Kategori eleştirisi yıkım değil, ölçek ayarıdır.

Bu toplu bakış, baştaki tercihi doğrular: ortada bir kurum değil, bir cevap ailesi vardır. Eleştiri haklıdır - terim öz-ad değildir, sonradan açılmış bir şemsiyedir ve altına sığdırılanlar tek vücut değildir. Ama şemsiyenin işaret ettiği aile benzerliği - kör yaratıcı, sürgün kıvılcım, kurtarıcı bilgi - metinlerin kendisinde gerçekten vardır. Terim bu yüzden atılmıyor; bilinçli bir tırnak içinde, tarihinin bütün yüküyle birlikte kullanılıyor.

Envanterin bir kalemi de kayıp üzerinedir: on üçüncü kodeksten geriye yalnız sekiz yaprak kalmıştır - başka bir cildin kapağına sıkıştırılmış hâlde; Zostrianos'un sonu, Meryem İncili'nin ortası, Yahuda'nın kimi satırları okunamaz durumdadır. Külliyat, kurtarılmış hâliyle bile bir enkaz listesidir ve her boşluk, yorum kavgalarının kapısıdır. Gnostik araştırmanın kaderi, konusuna benzemiştir: eksikten bütünü sezmek - hysterema'dan pleroma'yı okumak. Bu bakımdan külliyatın modern editörleri de, farkında olsun olmasın, konularının en eski jestini tekrarlar: eksik olandan bütünü kurmak.

Sorunun modern felsefedeki adı da anılmalı: kötülük karşısında Tanrı'nın savunusu anlamına gelen teodise, on sekizinci yüzyılda Leibniz'in kitap başlığıyla terimleşti. Gnostik mitos, bu terimden binlerce yıl önce, aynı denklemi en radikal hamleyle çözmüştü: savunulacak taraf değiştirilir - dünyanın hâlinden sorumlu olan, gerçek Tanrı değildir. Teodise sorusunun tarihinde Gnostisizm, cevabıyla değilse de sorusunun keskinliğiyle, kalıcı bir başlangıç noktası olarak durur.

Geriye kalıcılığın sırrı kalıyor. Gnostisizm İskenderiye'nin kalabalığında doğdu, on altı yüzyıl bir küpün karanlığında uyudu, 1945'te uyandı ve hâlâ konuşuyor - çünkü sorusu eskimedi: bu dünya iyi bir elin eseriyse, içindeki acı nasıl açıklanır? Verdiği cevap çoğunluğu hiçbir çağda ikna etmedi; ama sorunun kendisi, her varoluş sarsıntısında yeniden dile gelir. Geleneğin en inatçı dersi belki de şudur: soru, yanıttan büyük olabilir - ve cevap bazen kurumların onayladığı yerde değil, çölde gömülü bir kabın içinde bekler.

Temel Kaynaklar

Bir okuma düzeni önerisi de yerinde olur: külliyata ilk kez girecek okur için en verimli sıra, önce Hakikat İncili'nin vaaz sesi, sonra Thomas'ın aforizmaları, ardından Apokrif Yuhanna'nın sistemidir - sevinçten bilmeceye, bilmeceden mimariye. Heresiolog arşivi bu üçünden sonra okunmalıdır; çünkü düşman özetleri, ancak asılların sesi kulakta iken ne kadar süzgeçli olduklarını gösterir. Ters sırayla başlayan okur, karikatürü asıldan önce tanıma riskini taşır.

Külliyatın kapısı üç İngilizce edisyondan açılır. James M. Robinson yönetimindeki *The Nag Hammadi Library in English* (Harper & Row, 1977; gözden geçirilmiş 3. basım 1988), keşfi ilk kez tek ciltte okura ulaştıran tarihî eşiktir. Marvin Meyer'in derlediği *The Nag Hammadi Scriptures* (HarperOne, 2007) bugünün standart toplu çevirisidir: uluslararası bir ekibin yeni çevirileri, giriş denemeleri ve - Tchacos kazanımıyla - Yahuda İncili dahil. Bentley Layton'ın *The Gnostic Scriptures*'ı (Doubleday, 1987; David Brakke'nin genişlettiği 2. basım, Yale, 2021) ise başka bir yol tutar: metinleri okullara göre düzenler ve Yunanca, Latince, Kıpticeden tek elden, ağır ama vazgeçilmez bir yorum aygıtıyla sunar. Türkçede durum hâlâ eksiklidir: tek tek metinlerin - başta Thomas İncili'nin - çevirileri yayımlandıysa da, eleştirel edisyona dayalı toplu bir Nag Hammadi, Türkçe rafta henüz yok.

Sentez için iki kuşak, iki anıt: Hans Jonas'ın *The Gnostic Religion*'ı (1958; varoluşçuluk sonsözlü genişletilmiş basımı 1963), felsefi kavrayışı hâlâ aşılamamış çalışmadır. Kurt Rudolph'un *Gnosis*'i (Almanca aslı 1977; İngilizce çevirisi R. McL. Wilson yönetiminde, 1983) sonraki kuşağın el kitabıdır: Nag Hammadi sonrası tablonun dengeli, kaynak eleştirisinde titiz dökümü - üstelik yazarı, Mandenler konusunda dünyanın en yetkin uzmanıydı. Elaine Pagels'ın *The Gnostic Gospels*'ı (Random House, 1979) ise külliyatı geniş okura taşıyan ve kilise siyaseti sorularını merkeze alan klasiktir.

Eleştirel dönemecin iki kitabı birlikte okunmalıdır: Michael Allen Williams'ın *Rethinking "Gnosticism"*'i (Princeton, 1996) kategorinin tipolojik klişelerini teker teker söker; Karen L. King'in *What Is Gnosticism?*'i (Belknap/Harvard, 2003) aynı kategorinin sapkınlık söyleminden gelen soykütüğünü çıkarır. King'in *The Secret Revelation of John*'u (Harvard, 2006) tek-metin monografisinin doruğudur: tam çeviri ve Roma dünyasında toplumsal eleştiri okuması. Antik cephenin künyesiz anılan tanıkları - Irenaeus, Hippolytus, Epiphanius, Origenes, Porphyrios - yukarıdaki edisyonların notlarında izlenebilir; hasım tutanağını, susturulanın kendi sesiyle yan yana okumak şartıyla.

4. Kabala: İlahi Harflerin ve Sayıların Anatomisi

> *"Otuz iki gizli bilgelik yoluyla Yah - Yaşayan Tanrı - dünyasını oydu ve yarattı: üç kitapla - yazıyla, sayıyla ve anlatıyla."*
>
> - *Sefer Yetzirah*, I.1 (İbraniceden; bölüme özgü çeviri)

Kavramın Sınırları

Gnostisizm, adını düşmanlarının koyduğu bir gelenekti: kimse kendine "Gnostik" demiyordu ve akım, kilisenin kapısından kovulmuştu. Kabala tam ters bir örnektir: kendine kendi adını koyar, o adı gururla taşır ve bir dinin dışına atılmak şöyle dursun, Yahudiliğin tam kalbinde - Tora'nın satırları arasında - yaşar. Sorulacak soru da buna göre değişir: kovulmuş bir bilgi değil, saklanmış bir bilgi nasıl işler?

Sorunun ağırlığı, karşılaştırmayla görünür. Kovulmuş bilginin tarihi bir keşif tarihidir - küpler, çöplükler, karaborsalar; saklanmış bilginin tarihi ise bir aktarım tarihidir - hocadan öğrenciye, kürsüden fısıltıya. Birincisinde kaynak sorunu dışarıdadır: metinler kayıptır ve düşman tanıktan okunur; ikincisinde içeridedir: metinler ortadadır ama kendilerini yalnız hazır olana açtıklarını söyler. Gnostisizmi anlamanın engeli sansürdü; Kabala'yı anlamanın engeli, geleneğin kendi eşiğidir.

Adın kendisi cevabın yarısıdır. İbranice KBL kökü "almak, teslim almak" demektir; kabbalah, "alınan şey" - yani icat edilen değil, aktarılan. Sözcük, geleneğin kendine biçtiği kimliği tek kelimede özetler: buradaki bilgelik yeni bir buluş olduğunu asla iddia etmez; Sina'da Musa'ya, kimi anlatılarda ta Adem'e ve meleklere kadar geri götürülen bir emanetin, kuşaktan kuşağa fısıldanarak taşındığını söyler. Mişna'nın Avot bölümü zaten tam bu fiille açılır: Musa Tora'yı Sina'dan aldı - kibbel - ve Yeşu'ya teslim etti; Kabalist, aynı zincirin görünmeyen halkasını taşıdığını söyleyendir. Gnostisizmin öz-adsız aile benzerliğinin karşısında burada tam tersi durur: öz-ad vardır, iddialıdır ve bir soyağacıyla gelir. Soyağacının tarihsel gerçekliği ayrı, retorik gücü ayrı sorudur - ve ikisinin de tartılması gerekir.

Zincir retoriğinin gücü, hukuk diliyle akrabalığındadır. Avot'un açtığı aktarım şeması - Musa'dan Yeşu'ya, Yeşu'dan ihtiyarlara, onlardan peygamberlere - aslında sözlü hukukun, halakha'nın meşruiyet belgesiydi; Kabala aynı belgeye görünmez bir paralel sütun ekler: açık öğretinin yanında, aynı Sina'dan çıkmış bir de fısıltı hattı vardır. İddianın zarafeti buradadır - yeni öğreti, kendini eskinin karşısına değil, eskinin iç cebine yerleştirir; sır, yasanın rakibi değil astarı olur.

Terimin sınırları ise adı kadar net değildir. Dar ve tarihsel anlamıyla Kabala, on ikinci yüzyıl sonunda Provence ile İspanya'da billurlaşan, sefirot öğretisi etrafında örgütlenmiş Yahudi ezoterik akımıdır. Geniş modern kullanım ise sözcüğü bir şemsiyeye çevirmiştir: önce Merkabah'tan Hasidizme bütün Yahudi mistisizmini, sonra Yahudilikle

bağı gitgide incelen her tür "gizli bilgelik"i yutar. Geleneğin içinde de bir iş bölümü vardır: kabbalah iyyunit, sefirot üzerine düşünen kuramsal-teosofik damar; kabbalah ma'asit ise adları işe koşan pratik-tılsımsal kol. Yazım bile bölünmüştür ve üç imla, üç ayrı dünyayı işaretler: Kabbalah Yahudi geleneği, Cabala Rönesans'ın Hristiyan yorumunu, Qabalah ise Hermetik-okültist kolu anar. Aynı sözcük, üç ayrı kıtaya göçmüştür.

Buradaki kullanım bellidir: ana gövde, Yahudi kökleri ve tarihsel gelenektir; Hristiyan Cabala ile okültist Qabalah, kendi başlıklarında, dönüşümün hakkı verilerek ele alınır. Gerekçe yalnız kronoloji değildir. Scholem'in bütün bir ömürle gösterdiği gibi, Kabala bağlamından koparılıp "evrensel mistisizm" tozuna çevrildiğinde, onu üreten sorular - İsrail'in sürgünü, Tora'nın harfleri, mitsvaların anlamı - görünmez olur; geriye kalan iskelet, istenen her yöne bükülebilir. Üstelik söz konusu olan kapanmış bir arşiv değildir: Kabala bugün de yaşayan bir Yahudi pratiğidir ve burada, Mandenler gibi, müze camekânından değil saygı mesafesinden anlatılır.

Üç yazımın kaderi, tek bir sözcüğün göç haritasıdır ve her durak, taşındığı dilin ihtiyacını yansıtır: Latin harfli Cabala, Rönesans matbaasının; Qabalah'ın Q'su, on dokuzuncu yüzyıl okültistlerinin kendilerini bilimsel olduğu kadar gizemli de gösterme arzusunun imzasıdır. Türkçedeki Kabala yazımı ise Fransızca dolayımın izini taşır. Yazım seçiminin kendisi, bir aidiyet beyanıdır - hangi K ile yazdığınız, hangi rafa koyduğunuzu söyler - ve buradaki yazım tercihleri de aynı beyanın parçasıdır: gövde Kabala der, göç duraklarında Cabala ile Qabalah'a geçer.

Saklılığın kendisi de başıboş değil, kurallıdır - ve kural, şaşırtıcı biçimde erkendir. Mişna'nın Hagiga bölümü, yaratılış anlatısının ikiden fazla kişiye, Merkabah'ın - arabanın - ise tek bir kişiye bile, o kişi kendi aklıyla kavrayan bir bilge değilse, açıklanamayacağını buyurur. Gizlilik burada bir tarikat parolası değil, hukuki bir sınırdır: tehlikeli bilginin dolaşımını düzenleyen, hahamların eliyle konmuş bir trafik kuralı. Kabala'nın bütün tarihi, bu kuralla onu esnetme arzusu arasındaki gerilimde yazılacaktır - kitaplar sızdırır, matbaa çoğaltır, Hasidizm meydana çıkarır.

Her şeyin başladığı görüntü ise bir sürgün manzarasıdır: Babil'de, yıkılmış bir tapınağın kâhini olan peygamberin ırmak kıyısında gördüğü, tekerlekleri gözlerle dolu araba. Kabala'nın bütün mimarisi, en sonunda, o tek görüntünün yorum tarihine açılan kapılardan yürür - taht, tekerlek ve parıltı, sonraki iki bin yılın kavram dağarcığını tek sahnede önceden toplar.

Merkabah: Kadim Öncül

Kuralın hukuki mimarisi bir ayrıntıyla tamamlanır: Hagiga, yasakladığı iki alanı da adlandırır - maase bereşit, yaratılış işi; maase merkabah, araba işi. Yani gelenek, kozmoloji ile taht-vizyonunu daha o çağda iki ayrı gizli disiplin olarak kodlamıştı ve sonraki bin yılın iki büyük kolu bu iki ada yerleşecekti: Yetzirah çizgisi yaratılış işinin, Hekhalot çizgisi araba işinin mirasçısıdır. Trafik kuralı, aynı zamanda alanın ilk müfredat haritasıydı; iki yasak ad, iki bin yıllık iki rafın etiketi oldu.

Hagiga'nın gizlilik kuralı neyi koruyordu? Adı kuralın içinde geçiyordu: Merkabah - araba. Hikâye, Kabala'dan yaklaşık bin sekiz yüz yıl önce, MÖ altıncı yüzyılda, Babil sürgünündeki bir peygamberle başlar. Hezekiel, Kevar ırmağının kıyısında göğün açıldığını görür: dört yüzlü, dört kanatlı canlılar - Hayot ha-Kodeş; yanlarında, çevresi gözlerle dolu, iç içe dönen tekerlekler; üstlerinde safir görünümlü bir taht; tahtta ise insan görünümünü andıran, ateşe sarılı bir parıltı (Hezekiel 1:26). Kutsal Kitap'ın en yoğun görüntüsüdür bu - ve İbrani mistisizminin bütün bir kolu, bu tek sayfanın yorumundan doğacaktır.

Hezekiel vizyonunun kendisi de bir sürgün belgesidir ve ayrıntıları konuşur: peygamber, tapınağından koparılmış bir kâhindir ve gördüğü şey, tekerlekli bir tahttır - yani taşınabilir bir kutsallık. Kudüs'teki taht sabitti; Kevar kıyısındaki taht yürür. Vizyonun teolojik cüreti buradadır: Tanrı'nın huzuru, yıkılan binaya hapsedilmemiştir;

sürgünün ta içine gelebilir. Merkabah mistisizminin bütün gelecek vaadi - huzura sürgünden ulaşılabilir - bu ilk sahnenin içinde katlanmış durur.

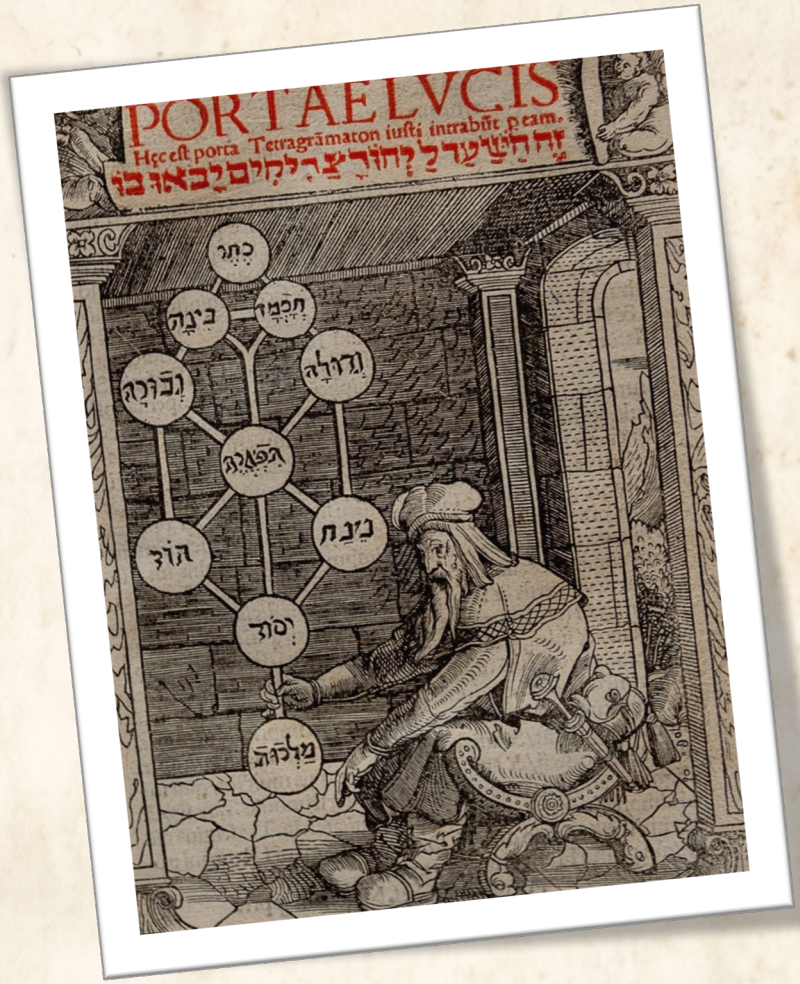

Basılı Kabala ikonografisinin doğuşu: sefirot ağacını kucaklayan bilge, Portae Lucis, 1516.

Yorum, yüzyıllar içinde deneyime dönüştü. Geç antik dönemin Merkabah mistikleri Hezekiel'in gördüğünü okumakla yetinmez; oraya gitmek ister. Kendilerine verdikleri ad bile tuhaftır: yordei merkabah - "arabaya inenler." Yükselişin inmek diye anılması, deneyimin paradoksunu ele verir: içe dalış ile göğe çıkış, aynı yolculuğun iki tarifidir. Bu yolculuğun el kitapları, Hekhalot - "saraylar" - edebiyatıdır: Hekhalot Rabbati ile Zutarti, Merkabah Rabbah ve yüceltilmiş Hanok'un kitabı 3. Hanok. Metinler MS üçüncü ile yedinci yüzyıllar arasında yazıya geçmiştir; ama anlatıcı olarak hep ikinci yüzyılın iki büyük bilgesini, Rabbi Akiva ile Rabbi İşmael'i konuşturur - atıf ile telif arasındaki o tanıdık antik mesafe.

Haritanın kendisi şaşırtıcı ölçüde ayrıntılıdır. Taht, yedi göksel sarayın en içindedir; her sarayın kapısında adları bilinmesi gereken melek muhafızlar durur ve geçiş, doğru mührü - hotam - göstermeye bağlıdır: ilahi adlarla yüklü formüller, yanlış telaffuzu felaket getiren parolalar. Yolculuk uzadıkça tehlike büyür; altıncı sarayın eşiğinde, mermeri su sananın yandığı söylenen sınav bekler. Bilgi burada süs değildir: adları bilmeyen, yolda kalır.

Metatron figürünün kendi dosyası da anılmayı hak eder: göğe alınan Hanok'un başmeleğe dönüşmesi, insan ile taht arasındaki mesafenin geçilebilirliğinin en cüretkâr ilanıdır - ve gelenek, cüretin bedelini Elişa hikâyesiyle ödetir. Sonraki edebiyatta Metatron, göksel kâtip, dünyanın yöneticisi ve Şekina'nın hizmetkârı olarak dolaşır; adının kökeni bugün de çözülmemiş bilmecelerdendir. İkinci kudret korkusuyla göksel vekil ihtiyacı arasındaki bu gerilim, tektanrıcı mistisizmin kalıcı iç sınavıdır - Metatron, o sınavın adı konmuş hâlidir.

Hekhalot metinlerinin dokusu, felsefi değil ritüeldir: sayfalar, tahtın çevresinde söylenen göksel ilahilerle doludur - Kutsal, Kutsal, Kutsal nidasının sonsuz çeşitlemeleri, ritmik, yinelemeli, neredeyse hipnotik övgü zincirleri. Araştırma bu üslubun işlevini de tartışır: ilahiler yalnız yolculuğun manzarası değil, aracı olabilir - uzun tekrarlı okumanın kendisi, bilinci eşikten geçiren teknikti. Şarkı burada betimleme değil, taşıttır.

Tehlikenin klasik hikâyesi de aynı Hagiga geleneğinden gelir. Dört bilge Pardes'e - bahçeye - girdi: Ben Azzay baktı ve öldü; Ben Zoma baktı ve aklını yitirdi; Elişa ben Abuya "kesip attı" - sapkın oldu; yalnız Akiva esenlikle girip esenlikle çıktı.[23] Elişa'nın suçu, geleneğin en çok korktuğu şeydi: yukarıda tahta kurulmuş Metatron'u - 3. Hanok'un göğe alınıp başmeleğe dönüşen Hanok'u, o "küçük YHWH" unvanlı kâtibi - görüp gökte ikinci bir kudret olabileceğini düşünmek - tektanrının tahtına ortak koşmak. Hagiga'nın kuru kuralı, bu hikâyede etini bulur: araba bilgisi, tektanrıcılığın kalbinde taşınan bir yüksek gerilim hattıdır.

Yapı, Gnostik arkon gümrüğünün ikizidir - orada da yedi kat, kapı bekçileri ve parolalar vardı. Fark ise kesindir. Gnostik ruh, kaçıyordu: katlar zindan, bekçiler gaspçı, parola firar aracıydı. Merkabah yolcusu ise ziyarete gider: saraylar Kralındır, kapıdakiler meşru muhafızlardır ve mühür, davetin kanıtıdır. Tehlike iki tarafta da ölümcül, teoloji taban tabana zıttır - kozmosu zindan sayanla saray yolu sayan, aynı merdivende ters yönlere bakar. Scholem'in iki geleneği ortak bir apokaliptik matrise bağlayan tezi de bu akrabalık-zıtlık ikilisini açıklamaya çalışıyordu.

Geleneğin bu koluna dair modern tartışma da kayda değer: metinlerdeki yükseliş anlatıları gerçek vecd deneyimlerinin tutanağı mıdır, yoksa okunmak için yazılmış edebi kurgular mı? Scholem birincisini savunmuş, sonraki kuşaktan kimi araştırmacılar metinlerin okul ürünü edebiyat olduğunu öne sürmüştür. Orta yol da önerilmiştir: yazıya geçen metin edebidir; ama edebiyatın çekirdeğinde, tekniğiyle birlikte aktarılan bir uygulama hafızası durabilir. Tartışma, mistik metinlerin kadim ikilemidir - tutanak mı, senaryo mu?

Merkabah, Kabala'ya çok şey bıraktı: taht imgesini, meleklerin ad bilgisini, yükseliş şablonunu, mühür fikrini - ve tehlike terbiyesini. Bir şeyi ise hiç bilmiyordu: sefirot. Tanrı'nın iç hayatını katmanlara ayıran o harita bu gelenekte yoktur; taht vardır, katlar vardır, ama Tanrı'nın içi haritalanmaz - yalnız huzuruna varılır. Sefirot, vizyondan değil bambaşka bir türden çıkacaktır: bir peygamber rüyası gibi değil, bir dilbilgisi dersi gibi açılan küçük bir kitaptan.

Sefer Yetzirah: Harflerin ve Sayıların Kozmosu

Sefer Yetzirah - Oluşum Kitabı - geleneğin en eski ve en tuhaf klasiğidir. En kısa biçimi birkaç sayfayı geçmez; dili Mişna İbranicesinin kuru kesinliğindedir; ne vizyon anlatır ne dua eder. Tarihlendirme tartışmalıdır - öneriler MS ikinci ile altıncı yüzyıl arasında gezinir, kimi araştırmacılar çekirdeğin daha da eski olduğunu savunur -; gelenek ise kitabı İbrahim'e yakıştırır ve son kesimindeki İbrahim pasajı bu yakıştırmanın kolofonu gibidir. Tür olarak en yakın tarif belki şudur: evrenin dilbilgisi kitabı.

[23] Dört bilge anlatısının çekirdeği Tosefta Hagiga'da durur ve Bavli Hagiga 14b'de genişler; "Pardes" sözcüğünün dört-katman akrostişine bağlanması ise Ortaçağ yorumunun işidir - hikâye, sonradan kendisine yakıştırılan şifreden eskidir.

Kitabın tuhaflığı, çağdaşlarıyla kıyaslanınca keskinleşir. Aynı yüzyılların dinî edebiyatı vizyonla, mesel ile, hukukla konuşurken Yetzirah kuru bir teknik dil kullanır: oydu, tarttı, dönüştürdü, birleştirdi - bir zanaat şartnamesinin fiilleri. Tanrı burada ne buyurur ne görünür; çalışır. Metnin türsüz duruşu, tarihlendirme kavgasının da nedenidir: her çağ, kendi bildiği türe benzetmeye çalışmış ve kitap hiçbirine tam oturmamıştır.

Sistemin temeli, epigrafta okunan cümledir: dünya otuz iki gizli bilgelik yoluyla oyulmuştur ve üç kitapla - yazı, sayı, anlatı; İbranicede aynı kökün üç türevi olan sefer, sefar ve sippur ile. Otuz ikinin dökümü nettir: on sefirot artı yirmi iki İbrani harfi. Sayının kendisi de imzalıdır: otuz iki, lamed ile bet harflerinin toplam değeridir; bu iki harf lev - "kalp" - sözcüğünü yazar ve Tora'nın son harfi lamed ile ilk harfi bet'tir. Otuz iki yol, bu okumada, Tora'nın kalbinden geçer.

Buradaki sefirot'u sonraki Kabala'nın on kozmik merkezi sanmamak gerekir - kitap onlara sefirot belimah der: "hiçliğin sayımları." Bunlar kişilikli ışık katları değil, varlığın on ucu, on derinliğidir: başlangıç ile son, iyi ile kötü, yukarı ile aşağı ve dört yön - artı, ilk dördü dolduran bir soluk zinciri: Yaşayan Tanrı'nın Ruhu'ndan hava, havadan su, sudan ateş. Sayılar burada ölçü birimleridir; tapınılacak değil, sayılacak şeylerdir. Sonraki yüzyılların o sayılara içsel hayat giydirmesi, başka kitapların işi olacaktır.

On sayısındaki ısrar, kitabın tek polemik ânıdır ve cümlesi buyruk gibidir: on - dokuz değil, on bir değil. Yasaklanan iki sapma, iki komşu tehlikeyi işaretler gibi okunagelmiştir: eksik saymak, yapıyı budamak; fazla saymak, Tanrı katına kalabalık sokmak. Sonraki gelenek bu buyruğu anayasa yaptı - Da'at tartışmasından okült peçelere, her ekleme girişimi önce bu cümleyle hesaplaşmak zorunda kaldı. Küçük kitabın tek yasağı, bin yıllık bir denetim maddesi oldu.

Sefar, sefer, sippur üçlüsü, tek kökten üç bilgi kuramı çıkarır: sayı, yazı ve anlatı - ölçmek, kaydetmek ve söylemek. Evren bu üç kayıt düzeninin kesişiminde durur; insan bilgisinin üç büyük ailesi de öyle: matematik, belge, hikâye. Tek Sami kökünün bu üç dala açılması, kitabın en veciz iddiasıdır - saymak ile anlatmak, aynı fiilin iki çekimi; evren, hesaplanan ve aynı zamanda okunan bir metindir.

Harfler ise üç orduya ayrılır. Üç Ana harf - Alef, Mem, Şin - havanın, suyun ve ateşin mühürleridir; onlardan mevsimler, dünya ve gökler dokunur. Yedi Çift harf - eski söyleyişte iki sesi olan Bet'ten Tav'a yedili - yedi gezegeni, haftanın yedi gününü, yüzün yedi kapısını (iki göz, iki kulak, iki burun deliği, ağız) ve yedi zıtlık çiftini taşır: bilgelik-ahmaklık, hayat-ölüm... On İki Basit harf, on iki burca, on iki aya ve görmeden uykuya insan etkinliğinin on iki alanına dağıtılır. Kitap, harfleri ikişer ikişer çarkta döndürüp birleştirmeyi de öğretir - iki yüz otuz bir kapı: dilin bütün olası çekirdekleri.

İki yüz otuz bir kapının hesabı da kitabın mizacını gösterir: yirmi iki harfin ikili birleşimleri - yirmi iki kere yirmi bir bölü iki - tam iki yüz otuz bir eder; kitap bu çiftleri bir çark üzerinde döndürmeyi tarif eder. Dilin bütün olası kökleri, bir kombinatorik tabloya dökülmüştür - modern gözün hemen tanıyacağı bir jest: olasılık uzayını sayarak kuşatmak. On üçüncü yüzyılda Ramon Llull'un harf çarklı Ars'ı, çok sonra Leibniz'in evrensel karakteristik rüyası, aynı sezginin Hristiyan ve felsefi akrabaları olacaktır.

Yaratma, bu düzende bir zanaat fiilidir: Tanrı harfleri oyar, yontar, tartar, dönüştürür ve birleştirir. Evren konuşulmuş değil, dizilmiştir - Hermetik Logos ile Gnostik Baba-adı teolojisi, burada üçüncü bir komşu bulur: söz yaratır; ama bu kez sözün içindeki harfler ve sayılar yaratır. Bu sezginin iki büyük vârisi olacaktır: harf hesabının ilmi - gematria - ve harf kombinasyonunun vecde açılan sanatı.

Kitabın sonraki kaderi de ikiye ayrıldı. Saadya Gaon'un onuncu yüzyıldaki tefsiriyle açılan felsefi-rasyonalist okuma, metni bir kozmoloji denemesi olarak ciddiye aldı; majik-operasyonel okuma ise talimat gibi okudu - harfleri

doğru dizen, kitabın yaptığını tekrar edebilir, çamurdan adam - golem - bile yürütebilirdi. Sayı iskeletine ilk kez ilahi bir iç hayat giydiren kitap ise başka bir addır: adı "Aydınlık" olan, ama karanlıktan çıkmış gibi konuşan Bahir.

Kitabın nüsha tarihi de öğreticidir: Yetzirah, kısa ve uzun olmak üzere birden çok versiyonda dolaşır ve aradaki farklar, yüzyılların yorum kavgalarının tortusudur; on sekizinci yüzyılda Vilna Gaonu'nun düzenlediği metin - Gra nüshası - sonraki geleneksel kullanımın standardı oldu. Küçücük bir metnin bu kadar nüsha, şerh ve düzenleme çekmesi, statüsünün ölçüsüdür: Yetzirah, okunan değil, üzerinde durulan bir metindir - her kuşak, kendi kozmolojisini onun cümlelerine yerleştirmiştir; kitabın kısalığı, yorumun sonsuzluğunun şartı gibidir.

Bahir: Karanlıktan Çıkan Aydınlık

Provence'ın bu onyılları, Yahudi iç dünyasında da fırtınalıydı: Maimonides'in felsefi mirası üzerine kopan büyük kavga - Kılavuz'un yakılmasına varan suçlaşmalar - tam bu kuşağın olayıdır. Kabala'nın yüzeye çıkışı, bu bağlamda, felsefi akılcılığa karşı bir iç seçenek olarak da okunur: Aristoteles'in Tanrı'sının soğukluğuna karşı, duayla ilişki kuran, niteliklerle konuşan bir Tanrı tasavvuru. İlk Kabalistlerin çoğunun aynı zamanda sıkı halakha adamları olması da bu okumayı destekler - hareket, dışarıdan bir istila değil, geleneğin kendi içindeki bir ağırlık kaymasıydı.

Kitabın adı bir vaattir, üslubu ise vaadin tersi. Sefer ha-Bahir - "Aydınlık Kitabı"; ad, Eyüp'ün göklerdeki parlak ışığı anan bir ayetinden alınmıştır - on ikinci yüzyılın sonlarında Provence'ta yüzeye çıktığında, gelenek ilk klasik Kabala metnine kavuşmuş oldu. Gelgelelim aydınlık adlı kitap, külliyatın en karanlık yazılmışlarındandır: parçalı, sıçramalı, yarım bırakılmış meseller ve cevapsız sorularla ilerleyen bir midraş dokusu. Scholem bu kapalılığı kusur değil tasarım sayar - Bahir, kendini herkese açan değil, hazır bilinçte parlayan bir bilgelik gibi kurulmuştur.

Bahir'in mesel tekniği, bir örnekle tadılır: kitap, kral meselleriyle düşünür - kızını uzak ülkeye gelin veren, sarayının iç odasını yalnız seçtiğine açan, hazinesini oğluna emanet eden kral. Meseller çoğu kez yarım bırakılır; soru sorulur, cevap ertelenir, bir sonraki mesel öncekinin üstüne biner. Bu kesik doku, midraş geleneğinin serbestliğini mistik spekülasyonun hizmetine koşar: okur, boşlukları kendi sezgisiyle doldurmaya zorlanır - kitap, tamamlanmamışlığıyla öğretir.

Atıf zinciri de artık tanıdık kalıptadır. Kitap kendini birinci yüzyıl bilgesi Nehunya ben ha-Kanah'nın ağzından açar; Yetzirah'ın İbrahim'i, Hekhalot'un Akiva'sı gibi bu da bir emanet imzasıdır - kibbel retoriği, burada edebi tekniğe dönüşür. Metnin gerçek doğum yeri ve tarihi ise Languedoc'un o çalkantılı onyıllarıdır; kimin kaleminden çıktığı bugün de bilinmez - eldeki en eski tanıklıklar, kitabı derleyen değil aktaran ellerden söz eder.

Katkısı üç kalemde sayılır ve üçü de kalıcıdır. Birincisi, sefirot'a iç hayat verilmesidir: Yetzirah'ın kuru sayımları Bahir'de Tanrı'nın nitelikleri, söylevleri, uzuvları gibi konuşan kozmik güçlere dönüşür ve ilk kez bir ağaç imgesinde toplanır - her şeyin kendisinden filizlendiği kutsal gövde. İkincisi, Şekina'nın - Tanrı'nın dünyadaki içkin, dişil huzurunun - son sefira Malkhut ile özdeşleştirilmesidir; bu denklem, sonraki bütün Kabala'nın taşıyıcı duvarıdır. Üçüncüsü, gilgul'dur: ruhların bedenden bedene göçü fikri, Yahudi metinlerinde ilk kez burada açıkça belirir.

Doğum yeri, bir tartışmayı kaçınılmaz kılar. Bahir'in yüzeye çıktığı Languedoc, tam aynı onyıllarda Katharların yurduydu; kitap dolaşıma girerken Albigen seferinin bulutları toplanıyordu. Üstelik Scholem, Bahir'in içinde çok daha eski, Doğu kökenli ve Gnostik renkler taşıyan malzeme katmanları saptamıştı - sefirot'un ilahi doluluk katları olarak dirilişi, ister istemez aion'ları hatırlatır. Etki mi, ortak köklerin geç buluşması mı, yoksa iç gelişim mi? Idel'in başını çektiği sonraki kuşak, dış-etki tezlerine karşı Yahudi geleneğinin kendi iç kaynaklarını öne çıkardı. Soru açıktır; ölçü yine aynıdır: benzerlik kanıttır, ama neyin kanıtı olduğu ayrı sorudur.

Gilgul'un girişi, sessiz bir devrimdi: ruh göçü fikri, İbrani Kutsal Kitabı'nda ve Talmud'da yoktur; felsefi ana akım - başta Saadya - onu açıkça reddetmişti. Bahir ise kavramı tartışmaya girmeden, bir ayet yorumunun içinde, olağan bir hakikat gibi kullanır: nesilden nesile dönen ruhlar, adaletin görünmez muhasebesidir - bir hayatta ödenmeyen, ötekinde ödenir. Sonraki Kabala bu fikri ayrıntılı bir sisteme genişletecek, Luria okulunda ruh kıvılcımlarının çapraz göçleri başlı başına bir ilim olacaktır.

İshak Sagi Nahor'un yazıya mesafesi, elimizdeki tek mektubuyla belgelidir: Gerona'ya yolladığı ünlü mektupta, sırların kitaplara dökülüp çarşıda dolaşmasından yakınır - yazılan şey, yazanın denetiminden çıkar; kâğıt, yanlış okura itiraz edemez. Mektup, sözlü aktarım idealinin vasiyeti gibidir ve tarihî ironisi katmerlidir: o ideali bugün bilmemizin tek nedeni, bir mektubun - yani bir yazının - hayatta kalmış olmasıdır.

Kitabın etrafında ilk okullar örüldü. Provence'ta Rabad ailesinin çevresi ve o çevrenin efsanevi üstadı İshak Sagi Nahor - lakabı, İbrani örtmecesiyle "bol ışıklı", yani kör: gözleri görmeyen, sefirot'u gören öğretmen. İshak, öğretiyi yazmaktan çok fısıldayan, duayı sefirot'a yöneltilmiş kavana ile - hedefli niyetle - yeniden tanımlayan bir figürdür; yazıya dökülen her sırra mesafesi, Hagiga'nın gizlilik kuralının etten örneğidir. Pireneler'in güneyinde ise Gerona okulu yükseldi: Ezra ile Azriel'in felsefi derinliği ve hepsinden önemlisi Nahmanides - kuşağının en saygın Talmud otoritesi. Onun Tevrat şerhi, yüzeydeki anlam ile "sır yoluyla" açılan katman arasında gidip gelerek Kabala'ya paha biçilmez bir şey kazandırdı: ana akım meşruiyeti. Hat böylece kuruldu - Provence'ın fısıltısından İspanya'nın kürsüsüne; zirve ise Kastilya'da, adı yine ışıktan alınmış bir kitapta yükselecekti.

Terminolojinin oturması da bu kuşakların işidir: Ein Sof adlandırması, kaynaklarda ilk kez Provence-Gerona çevresinin yazılarında belirir - Azriel'in soru-cevap risalesi, kavramı felsefi titizlikle işleyen erken metinlerdendir; sefirot'un Tanrı'yla ilişkisine dair atsmut-kelim sorusunu da açık biçimde ilk bu halka sordu. Yeni-Platoncu felsefeyle iç içe çalışan Gerona kuşağı, Kabala'ya kavramsal gramerini kazandırdı: Bahir imgelerle konuşmuştu; Gerona, imgelere tanım getirdi.

Zohar: Parıltının Kitabı

Sefer ha-Zohar - "Parıltı" - Kabala edebiyatının tartışmasız zirvesidir: 1280'lerin Kastilya'sında dolaşıma giren, ciltler tutan bir külliyat; zamanla kimi çevrelerde Tora ile Talmud'un yanına üçüncü kutsal kitap gibi kurulan bir otorite. Kendi kurgusu ise bambaşka bir yer ve zamanda geçer: ikinci yüzyıl Celile'sinde, Rabbi Şimon bar Yohai ile öğrencileri - hevraya, yoldaşlar - kırlarda gezinip her taşın, her ayetin altındaki sırrı konuşur. Çerçevenin mitosu Talmud'dan ödünçtür: bar Yohai, Roma zulmünden oğluyla bir mağaraya sığınmış, yıllarca keçiboynuzu ve kaynak suyuyla yaşamış, çıktığında bakışı dünyayı yakan bilgeydi. Zohar, o mağaranın devam eden yankısı gibi konuşur.

Nahmanides'in kariyerindeki en dramatik sahne, Kabala tarihinin de dönüm noktalarındandır: 1263'te Barselona'da, Kral I. Jaume'nin huzurunda, mühtedi Pablo Christiani ile dört gün süren zorunlu bir münazaraya çıkarıldı - konu, Mesih'in gelip gelmediğiydi. Yaşlı bilgin, kendi anlatımına göre konuşma özgürlüğü güvencesi alıp sözünü sakınmadı; ardından yazdığı tutanak yüzünden sürgüne gitmek zorunda kaldı ve ömrünün son yıllarını Kutsal Topraklar'da geçirdi. Akka'ya yerleşen bu sürgün, oradaki öğrenci kuşağı üzerinden Kabala'nın Doğu'ya taşınmasının da halkası oldu - İshak of Acre, o çevrenin çocuğudur.

Zohar'ın dış görünüşü bile bir kurgudur: kitap Aramice yazılmıştır - ama on üçüncü yüzyıl Kastilya'sında kimsenin ana dili olmayan, Talmud sayfalarından öğrenilmiş bir Aramice. Dil seçimi çifte iş görür: metne kadim bir patina verir ve onu, İbranice bilen sıradan okurun bir kat ötesine koyar. Zohar'ın dili, içeriğinin ilk mühürüdür - kitap, kapağını açana bile hemen açılmaz.

Kitap, tam da böyle bir gizle açılır: "Rabbi Hizkiya söze başladı: Dikenler arasındaki gül gibidir sevgilim. Gül nedir? İsrail Cemaati'dir." (Zohar I:1a; Aramiceden, bölüme özgü çeviri) Tek cümlede yöntemin tamamı vardır - Neşideler Neşidesi'nden bir ayet, bir soru ve görünenin ardında bekleyen Şekina. Devamında gülün on üç yaprağı, İsrail'i kuşatan on üç merhamet ölçüsüne açılır: kitap, daha ilk sayfasında sayıyı imgeyle evlendirir ve okurunu, her sözcüğün altında bir kat daha olduğuna ikna eder.

Yazarlık sorusu, Kabala tarihinin en ünlü tartışmasıdır. Kitap kendini ikinci yüzyıla imzalar; Scholem'in Major Trends'te ördüğü dil kanıtı ise başka söyler: Zohar'ın Aramicesi kimsenin konuşmadığı, İncil ile Talmud Aramicelerinden derlenmiş, yer yer İspanyolca ve Kastilya hayatı sızdıran yapay-edebi bir dildir - kalem, on üçüncü yüzyıl Kastilyalısı Moşe de Leon'undur. Tartışmanın dosyasında bir de eski anekdot durur: İshak of Acre'nin aktardığına göre de Leon'un ölümünden sonra dul eşi, ortada kadim bir elyazması olmadığını, kocasının kendi kafasından yazdığını söylemiştir - aktarımın kendisi ikinci elden, ama gölgesi uzundur.[24]

Scholem'in dil delilleri somuttur ve birkaçı tek başına ikna edicidir: Zohar'ın Aramicesinde, Ortaçağ İbranicesinden mekanik çeviriyle taşınmış kalıplar, İspanyolcadan bulaşmış söz dizimi izleri ve İber gündelik hayatına ait ayrıntılar bulunur. Coğrafya da tanıklık eder: metnin Celile'si, orada hiç bulunmamış birinin Celile'sidir - dağlar, mesafeler, bitkiler yer yer Kastilya manzarasından kopyalanmış gibidir. Kurgu, kendi sahnesini hayal gücünden döşemiştir; filolojinin işi, o döşemenin dikiş yerlerini bulmaktı.

Sonraki kuşak hükmü yumuşattı: Liebes, tek kalem yerine bir yoldaşlar halkası önerdi; bugünkü konsensüs Zohar'ı tek kitaptan çok katmanlı bir edebiyat sayar - Matt'in on iki ciltlik Pritzker edisyonu (Stanford, 2004–2017) bu çoğulluğu eleştirel Aramice metinden ilk kez bütünüyle görünür kıldı. Savunma da yerinde durur: Hermes'e, Hanok'a, İbrahim'e imza atılan bir dünyada, sırrı kökene imzalamak sahtecilik değil, tür kuralıydı.

Moşe de Leon'un kendi adıyla yazdığı İbranice eserler de tartışmanın delil dosyasındadır: aynı yıllarda kaleme aldığı kitaplar, Zohar'ın kavram dünyasını - kimi zaman cümle düzeyinde örtüşmelerle - paylaşır. Savunucular bunu, de Leon'un kadim kaynağı özümsemesine bağlar; eleştirel okuma ise aynı verinin daha yalın açıklamasını görür: bir yazarın iki kalemi. Kesin olan, Kastilyalı bilginin Zohar dolaşımının merkezinde durduğudur - kitabın babası değilse bile, ebesi odur.

Kuşkunun tarihi de Scholem'le başlamaz: on sekizinci yüzyılın savaşçı hahamı Yaakov Emden, sahte-mesihçi akımlarla mücadelesinin içinde Zohar'ı da masaya yatırmış ve Mitpahat Sefarim'de (1768) kitaptaki geç tarihli öğeleri - Ortaçağ ibadet düzenine, sonraki hukuka ve felsefi terimlere işaret eden satırları - tek tek listelemişti. Amacı Kabala'yı yıkmak değil, Sabataycıların elinden almaktı; ama filolojik kuşkunun aletlerini, eleştirel bilimden bir yüzyıl önce, geleneğin kendi içinden döşemiş oldu.

Külliyatın gövdesi Tevrat üzerine diyaloglu bir şerhtir; ama içinde ayrı odalar vardır: yaratılışı beş yoğun kesitte perdeleyen Sifra di-Tsniuta; Rabbi Şimon'un büyük sırları döktüğü İdra Rabbah ile ölüm döşeğindeki İdra Zuta - Tanrı'nın "yüz"lerini, partsuf tasavvurunu işleyen ve Luria'nın devralacağı meclisler; Bereşit sözcüğünü yetmiş kez yorumlayan, muhtemelen ayrı bir kalemden çıkma Tikkunei Zohar; ve Midraş ha-Ne'elam ile Ra'aya Mehemna gibi katmanlar. Zohar bir kitap değil, bir kütüphanedir.

Katmanların mizaç farkı da okunur: Ra'aya Mehemna - "Sadık Çoban" - Musa'yı Rabbi Şimon'un meclisine indirir ve buyrukların sırlarını çoban-peygamberin ağzından anlatır; Tikkunei Zohar ise tek kelimenin - Bereşit'in - yetmiş yüzünü ayrı ayrı çevirir. İkisi de ana gövdeden sonra, muhtemelen tek bir başka kalemden çıkmıştır ve

[24] Anekdotu aktaran İshak of Acre'nin kayıp güncesinden alıntı, on beşinci yüzyıl tarihçisi Zacuto'nun Sefer Yuhasin'i yoluyla günümüze ulaşır - yani dul eşin sözü, iki aktarım katmanının ardından okunur ve araştırma onu delil değil, tartışma başlatıcısı sayar.

tonları daha keskin, toplumsal eleştirileri daha açıktır: dönemin hahamlık düzenine yönelik iğneli satırlar, en çok bu katmanlardadır. Zohar kütüphanesi, kendi muhalefetini de içinde taşır.

Kitabın kanonlaşması, okur pratiğinden okunur: sonraki yüzyıllarda Zohar, anlamı çözülmeden bile sesli okunan bir kutsallık kazandı - Aramicesini anlamayan cemaatler için okumanın kendisi erdem sayıldı; Yemen'den Kuzey Afrika'ya okuma dernekleri kuruldu, kitabı yıl içinde hatmeden takvimler düzenlendi. Rabbi Şimon'un geleneksel yıldönümü ise bugün İsrail'in en kalabalık dinî toplaşmalarından biridir: Lag ba-Omer'de Meron dağındaki mezar, ateşler ve ilahilerle yüz binleri toplar. Yazarlık tartışması akademiktedir; kitabın karizması sokaktadır.

Halk dilinde kitabın adı da kutsallık sıfatıyla bitişti: ha-Zohar ha-kadoş - Kutsal Zohar; nüshası, anlaşılmasa da evde bereket sayıldı ve zor gecelerde yüksek sesle okunması bir koruma pratiği oldu. Kitap-nesnenin bu tılsımlaşması, matbaa tartışmasındaki korkunun tersinden gerçekleşmesidir: sır ayağa düşmedi - ayağa düşen nüsha, kendisi sırra dönüştü. Bir metnin otoritesi, en son, okunmadan da işleyebildiği yerde ölçülür.

Külliyatın en cüretkâr sayfaları, İdra meclisleridir. Rabbi Şimon, seçilmiş yoldaşlarını harman yerinde toplar ve o güne dek fısıltıya bile sığmayan sırları açar: Tanrı'nın çehreleri, sakalın kıvrımlarına kadar tasvir edilen yüz hatları - her hat, bir merhamet kanalı. Sahne ölümcül ciddiyettedir: konuşma sırasında yoldaşlardan üçü vecd içinde ölür; İdra Zuta'da ise Rabbi Şimon'un kendisi, son sırları dökerken ruhunu teslim eder. Antropomorfizmin bu ürkütücü şöleni, geleneğin kendi içinde bile hep dikkatle çevrelenmiş, sembol dilinin en uç odası sayılmıştır.

Teolojisinin zirvesinde Ein Sof durur - "Sonu Olmayan": hakkında yalnız ne olmadığı söylenebilen, adların ve sıfatların ötesindeki mutlak. Ein Sof'tan dünyaya iniş ise Zohar'da henüz Luria'nın dramını bilmez: sonsuzdan sonluya geçiş, sefirot kanallarından süzülen kesintisiz bir akışla - shefa ile - anlatılır; kırılma değil, taşma.

Zohar'ın Tora okuması, bir benzetmede özetlenir: kitap, Tora'yı giysiler içindeki güzel bir sevgiliye benzetir - ahmak, giysiyi görür; anlatıları giysi, buyrukları beden, sırları ruh sayan okur ise katman katman içeri çağrılır. Harfler bile çift katmanlıdır: kara ateşle beyaz ateşin iç içe yazıldığı söylenir - yazının karası kadar, harflerin arasındaki beyazlık da metindir. Okumak, bu düzende, bitmeyen bir soyunma törenidir; son katman hiç gelmez.

Okuma kuramı da burada mühürlenir. Tora'nın dört katmanı - yalın anlam peshat, ima remez, vaaz deraş ve sır sod - baş harfleriyle PaRDeS sözcüğünü verir: dört bilgenin girdiği o tehlikeli Pardes bahçesi, artık dört anlam katının akrostişidir ve sod, en iç oda olarak meşruiyet kazanır. Sırrın çalışma saati bile bellidir: gece yarısı kalkıp Tora'ya eğilmek - sonraki yüzyılların gece ritüellerine uzanacak bir alışkanlık.

Dörtlü şemanın öncülleri de vardı: İspanya tefsir geleneği, Bahya ben Aşer gibi şerhçilerin elinde, yalın anlamın yanına midraşı, aklı ve sırrı koyan çok-katlı okumayı Zohar kuşağından bağımsız olarak da geliştiriyordu. PaRDeS akrostişi, bu olgunlaşmış pratiğe sonradan takılmış akılda kalıcı bir etikettir - yöntem, adından yaşlıdır. Etiketin dehası ise seçtiği kelimededir: dört yorum katını, dört bilgenin girdiği o tehlikeli bahçeyle aynı ada bağlamak, okumanın kendisini bir yükseliş - ve bir risk - olarak damgalar: her sod okuru, bahçeye giren beşinci bilgedir.

Basım kararının kendisi bir kavga sahnesiydi. 1558'de Mantua'da dizgiye giren Zohar, İtalya'nın haham meclislerini ikiye böldü: bir yanda sırrın matbaayla ayağa düşeceğini, Hagiga sınırının çiğneneceğini söyleyenler; öte yanda, elyazmalarının zaten hatalı kopyalarla dolaştığını, güvenilir bir baskının sırrı korumanın ta kendisi olduğunu savunanlar. Basımcılar ikinci cepheden onay toplayıp işi bitirdi; birkaç yıl içinde Cremona'nın rakip baskısı da raflara girdi. Gizli kitabın matbaa serüveni, gizliliğin modern çağdaki bütün ikilemini önceden oynamıştı: çoğaltmak, aynı anda sızdırmak ve kurtarmaktır.

Bütün bu mimariyi taşıyan duygu ise sürgündür. On üçüncü yüzyıl İspanya'sının parlak ama gitgide kararan ikliminde Zohar, Şekina'yı sürgünde tasvir eder: Tanrı'nın dişil huzuru, İsrail neredeyse oradadır - halkın acısı, kozmik bir yaranın görünen yüzü. Kitabın yayılması matbaayla eşiğini aştı - Mantua ve Cremona basımları (1558–1560), tartışmalara rağmen Parıltı'yı bütün diasporanın rafına koydu. Ama sürgün teolojisinin asıl sınavı baskıdan önce gelmişti: 1492'de kurgu, tarihe dönüştü - ve Kabala, felaketin dilini konuşmayı öğrenmek zorunda kaldı.

1492 ve Luria: Felaketin Mimarisi

1492, Sefarad dünyasının kapanış tarihidir. Elhamra Kararnamesi'yle[25] İspanya Yahudileri önüne konan seçenek - vaftiz ya da sürgün - birkaç yüzyıllık bir uygarlığı aylar içinde kökünden söktü, on binlerce aileyi yollara ve gemilere döktü; gelenek bu yarayı, Gerush Sefarad'ı, Tapınak yıkımlarıyla aynı terazide tarttı. Zohar'ın sürgündeki Şekina'sı bir kitap imgesiyken, şimdi yollara düşmüş bir halkın aynasıydı.

Sürgünün güzergâhı, Kabala'nın coğrafyasını da yeniden çizdi. Sefarad sürgünleri Osmanlı limanlarına, İtalya'ya, Kuzey Afrika'ya dağıldı; Selanik ile İstanbul birer Tora merkezi hâline geldi ve Safed, Osmanlı barışının şemsiyesi altında, vergi kayıtlarına yün ve dokuma zanaatıyla geçen işlek bir kasaba olarak bu ağın içinde yükseldi. Yeni Kabala'nın doğum yeri, imparatorluklar arasındaki bu göç haritasının bir düğüm noktasıydı - felaketin dağıttığı enerji, Celile'nin dağında yoğunlaştı.

Buradan doğan büyük anlatı, Scholem'in klasik teziyle özetlenir: felaket, teolojiye döküldü - Safed'in yeni Kabalası, 1492'ye verilmiş kozmik bir cevaptır. Anlatı güçlüdür ama pürüzsüz değildir. Luria sürgünden kırk iki yıl sonra doğdu; sistemi 1570'lerde, felaketten iki kuşak sonra biçimlendi ve İdel'in başını çektiği revizyon, mesihçi gerilim ile sürgün arasındaki düz çizgiyi sorgulayıp geleneğin iç kaynaklarını öne çıkardı. Ölçülü hüküm şudur: sürgün, bu teolojinin iklimidir; birebir nedeni olduğu ise ayrı ve tartışmalı bir iddiadır.

Abulafya'nın son perdesi de aynı yüzyılın içindedir ve trajik bir simetri taşır: Raşba'nın aforozuyla İspanya'ya kapanan kapılar, onu Akdeniz'in öbür ucuna sürükledi; son yıllarını Sicilya açıklarındaki küçük Comino adasında, öğrencilerine kitaplarını yazdırarak geçirdi ve 1290 dolayında, kendi hesabına göre mesihî bir eşik yılında, izleri kayıtlardan silindi. Teosofik kolun kurumsal zaferi ile ekstatik kolun adasal sürgünü, geleneğin iki mizacının kaderini erken yaşta ayırmıştı - biri kürsüde, öteki açık denizde.

Sahne, Celile'nin dağ kasabası Safed'dir. Sürgün kuşaklarının bir kolu buraya aktı ve on altıncı yüzyılın ortasında bu küçük kent, Yahudi mistisizminin en yoğun ocağına dönüştü. Halka, tek tek anılmayı hak eder: Yosef Karo - hukukun anıtı Şulhan Arukh'un yazarı, geceleri kendisine bir maggid'in, konuşan bir öğreti-sesinin geldiğini kaydeden mistik; Moşe Kordovero - Luria öncesinin son büyük sistemcisi, Pardes Rimmonim'in mimarı ve genç Luria'nın kısa süreli hocası; Şlomo Alkabes - Şabat gelinini karşılayan Leha Dodi ilahisinin şairi; ve Reşit Hokhma'nın derleyicisi Elyahu de Vidas. Aynı sokaklarda, aynı onyıllarda.

Safed'in cuma akşamları, öğretinin sokakta yürüyen hâliydi. Güneş dağların ardına eğilirken beyazlar giymiş adamlar kasabanın dışına, bağların arasına çıkar ve batıya dönüp Gelin'i karşılardı: Şabat, sefirot dilinde Kraliçe'nin - Şekina'nın - haftalık gelişiydi ve Alkabes'in Leha Dodi'si bu karşılamanın ilahisi olarak burada, bu kırlarda doğdu. Kordovero ile Alkabes'in bayram arifelerinde kutsal mezarları dolaşan gezintileri de aynı dokunun parçasıydı: Safed'de teoloji, yalnız yazıhanede değil, patikada üretiliyordu.

[25] Elhamra Kararnamesi 31 Mart 1492'de imzalandı; son çıkış günü olarak temmuz sonu tanındı. Kovulanların sayısı kaynaklarda on binlerle yüz binler arasında oynar - kesin rakam yoktur, kesin olan bir dünyanın kapanışıdır.

Karo'nun gece konuğu, kayıt altındaki en tuhaf belgelerden birini bıraktı: Maggid Meişarim adıyla basılan günce, hukuk anıtının yazarına gecelerce konuşan o öğreti-sesinin söylediklerini aktarır - ses, kendini Mişna'nın ruhu olarak tanıtır, Karo'yu perhize ve yoğunlaşmaya çağırır, kimi gece Safed'e gitmesini buyurur. Hukukun en kuru zirvesi ile görü hayatının bu iç içeliği, Safed dindarlığının anahtarıdır: burada mistisizm, hukukun alternatifi değil, gece vardiyasıydı.

Kordovero'nun mirası, sistem kitaplarının yanında bir ahlak kitapçığıyla da yaşar: Tomer Devora - Debora'nın Hurması - her sefirayı bir karakter alıştırmasına çevirir: Keter gibi sabırlı olmak, Hesed gibi karşılıksız vermek, Gevura'nın yargısını kendine, merhametini başkasına yöneltmek. Kozmik haritanın bir erdem müfredatına bu çevrilişi, Kabala etiğinin en okunan metni oldu ve musar - ahlak terbiyesi - geleneğine kalıcı bir damar açtı: yukarının anatomisi, aşağının egzersiz defteridir.

Merkezdeki adamın hikâyesi kısadır. Yitzhak Luria Aşkenazi - takipçilerinin diliyle Ha-Ari, Kutsal Aslan - 1534'te Kudüs'te doğdu, Mısır'da yetişip Nil adasında münzevi yıllar geçirdi, 1570'te Safed'e geldi ve 1572'de, otuz sekizinde, salgında öldü. Öğretmenliği iki yılı bulmadı; ardında yazılı eser bırakmadı. İshak Sagi Nahor gibi o da fısıldayan bir öğretmendi ve sistemi, başöğrencisi Hayim Vital'in Ets Hayim külliyatıyla kâğıda geçti - Hekhalot'un Akiva'sından Zohar'ın bar Yohai'sine uzanan tanıdık desen: bu gelenek, hep bir başkasının kalemiyle konuşur.

Luria'nın çevresindeki hayat, menkıbelerde ayrıntısıyla yaşar: üstadın, öğrencilerinin alnına bakıp ruhlarının kökünü - hangi kıvılcım ailesinden geldiklerini - okuduğu, geçmiş hayatlarının hesabını çıkardığı, kuş dilinden ve taşların fısıltısından anladığı anlatılır. Vital'in güncesi, bu tanı sanatının kayıt defteridir: hangi öğrencinin ruhunun hangi kadim bilgeyle akraba olduğu, tek tek not edilmiştir. Sistemin soyut mimarisi, günlük hayatta böyle kişisel bir ruh şeceresi ilmi olarak yaşanıyordu.

Sistemin ilk hamlesi, soruyu tersine çevirir. Eski Kabala yaratılışı taşma olarak anlatıyordu - Ein Sof'tan sefirot kanallarına akan shefa. Luria'nın sorusu daha köktendir: her yeri dolduran Sonsuz varken, dünyaya yer nereden çıkar? Cevap, tsimtsum'dur: Ein Sof, yaratmadan önce kendi içine çekilir; geride tehiru - boşluk - kalır, boşlukta silinmez bir iz - reşimu - ve içine düz bir ışık hattı, kav, uzanır. Sonraki yorum, çekilmeyi mekânda bir hareket gibi değil, yüzün gizlenmesi - hester panim - gibi okumayı önerdi. Hangi okumayla olursa olsun devrim aynıdır: ilk yaratıcı edim vermek değil, geri durmaktır - ilahi bir tevazu; ve sürgün, tarihte başlamadan önce Tanrı'nın kendi hamlesinde başlar.

Boşluğa uzanan ışığın ilk biçimi de adlandırılmıştır: Adam Kadmon - Öncel İnsan; tsimtsum sonrası âlemin ilk suret-planı, sefirot'un insan-biçiminde ilk düzenlenişi. Kırılan kaplar, bu ilk suretin gözlerinden ve organlarından fışkıran ışıkların taşıdığı kaplardır - felaket, bir bedenin içinde olur. Hermetik Anthropos ile akrabalık açıktır ama yön farklıdır: orada göksel insan aşağı eğilip düşer; burada insan-biçim, yaratılışın en üst şablonudur ve düşmez - kırılan, onun altındaki kaplardır. İnsan sureti, iki gelenekte de kozmosun anahtarıdır; trajedinin adresi başkadır.

İkinci hamle, felaketin kendisidir. Boşluğa inen ışık, sefirot'u taşıyacak kaplara - kelim - dökülür; alt kaplar yoğunluğa dayanamaz ve kırılır: Şevirat ha-Kelim. Kırıklardan saçılan kutsal kıvılcımlar - tekili nitsots, çoğulu nitsotsot - maddeye gömülür; çevrelerinde, kırık kabuklardan örülen karanlık kışır katmanları, klipot, kabuk bağlar. Yankı gözden kaçmaz: ışığın maddeye düşüşü, Sophia'nın trajik ama zorunlu düşüşünün ikizidir - Luria geleneği de kırılma olmasaydı onarımın, onarım olmasaydı insanın görevinin olmayacağını söyler. Fark ise kesindir: burada kör bir demiurgos yok; felaket, tek Tanrı'nın kendi sürecinin içindedir ve klipot, kötülüğün adresi olsa da rakip bir tanrı değildir. Kabala, Gnostik soruyu Gnostik cevaba düşmeden taşır.

Üçüncü hamle, insanı sahneye çağırır: Tikkun - onarım. Maddeye gömülü her kıvılcım, özgürleştirecek insan elini bekler: her mitsva, her dua, her dürüst alışveriş, bir kıvılcımı kabuğundan söküp kaynağına iade edebilir. Üç sonuç devrimcidir. Kurtuluş bireysellikten çıkar - kimse, herkes kurtulmadan tam kurtulmaz. Madde lanetlenmez - onarım sahası olarak kutsanır: buradayız, çünkü kıvılcımlar burada. Ve sürgün ceza olmaktan çıkar - kıvılcımların dağıldığı yere dağıtılmış bir halkın toplama görevine dönüşür. Origenes'le mahkûm edilen apokatastasis burada monoteist karşılığını bulur: her şeyin iadesi umudu, kilisede mahkûm edilen o fikir, Safed'de mitsva takvimine bağlanmıştır. Kırılan düzenin yukarıda yeniden kuruluşu ise partsufim öğretisidir - sefirot'un beş "yüz" hâlinde yeniden örgütlenmesi; İdra meclislerinin dili, Luria'da sistem olur.

Partsufim düzeninin adları, sistemin şiirini taşır: Atık Yomin ile Arıkh Anpin, Keter'in iki derinlik yüzü; Abba ile Imma, Hokhma ile Bina'nın ana-baba çehreleri; alt yedinin gövdesi Ze'ir Anpin - "Küçük Yüz", sabırsız ve genç kral; ve Nukva, Malkhut'un gelin yüzü. Onarımın dili bu ailede akrabalık dilidir: yüzler birbirine döner, birleşir, süt verir, büyütür - soyut sefirot cebiri, Luria'da bir hane halkının dramına çevrilmiştir. Teolojinin bu aile-romanı üslubu, sistemin en çok sevilen ve aynı ölçüde ürkütülen yanı oldu.

Tsimtsum kavramının sonraki felsefi kariyeri, Safed'in ufkunu aşar: Tanrı'nın yaratmak için geri çekilmesi fikri, modern düşüncede yaratılışın özgürlüğe yer açan bir jesti olarak yeniden okunmuş, Yahudi düşünürlerce felaket sonrası teolojinin - Tanrı'nın tarihteki suskunluğunun - kavramsal anahtarlarından biri yapılmıştır. Bir on altıncı yüzyıl kozmogonisinin yirminci yüzyıl teodise tartışmasına malzeme vermesi, Luria sisteminin kavramsal gücünün ölçüsüdür.

Vital külliyatının bir kolu, gilgul öğretisini zirveye taşır: Şaar ha-Gilgulim - Ruh Göçleri Kapısı - ruhların köken ailelerini, hangi bilgenin kıvılcımının kimlerde dolaştığını, eksik kalmış görevlerin nasıl devredildiğini sistemli biçimde işler. Kitap, Safed'in ruh-şeceresi pratiğinin kuramsal arşividir ve türün sonraki bütün popüler kullanımlarının - geçmiş yaşam anlatılarından ruh-eşi söylemine - uzak atasıdır; şu farkla: burada göç, merak değil mesuliyet dilidir - dönen ruh, tatile değil, bitmemiş işe gelir; reenkarnasyon, Safed sözlüğünde bir vardiya devridir.

Dalganın iki ucu, mirasın iki yüzünü gösterir. Mesiyanik gerilim 1665–66'da kısa yoldan boşaldı: İzmirli Sabatay Sevi, tikkun'un tamamlandığını ilan eden bir mesih olarak yarı dünyayı ayağa kaldırdı ve zorla ihtidasıyla geleneği sarsan bir enkaz bıraktı - o enkazın içinden çıkan cevap Hasidizm olacaktır: kıvılcım toplamayı köy sofrasına indiren hareket. Öteki uçta ise sözcüğün modern ikinci hayatı durur: tikkun olam, yirminci yüzyılda sosyal adalet dilinin teolojik parolasına dönüştü.

Sabatay dalgasının mekaniğinde Kabala'nın payı belirleyiciydi: hareketin beyni, Gazzeli genç bilgin Nathan, Sevi'nin ruhsal krizlerini Luria diliyle yorumladı - mesihin ruhu, kıvılcımları kurtarmak için kabukların en dibine iniyordu; tuhaflıklar, görevin kanıtıydı. Bu okuma, ihtidayı bile massedebilecek kadar esnekti ve dalganın küresel hızını Luria kavramlarının diaspora çapındaki ortak dili sağladı. Felaket teolojisi, bir kez halk diline inince, tarihin en büyük mesih yangınlarından birinin de yakıtı olabilmişti - vaadin gücü, riskinin ölçüsüdür - ve gelenek, bu yangından sonra kıvılcım dilini bir daha hiç aynı pervasızlıkla kullanmadı.

Sefirot I: Ein Sof ve Üst Üçlü

Hayat Ağacı - Ets Hayim - tek çizimde dört şey birden iddia eder: Tanrı'nın iç yapısının, varoluş katmanlarının, insan ruhunun ve evrenin işleyişinin aynı şema olduğunu. Makrokozmos ile mikrokozmos, tek gövdede. Yetzirah'ın o eski cümlesi de bu bütünlüğü söylüyordu: on sefira, parmaklar gibidir - beş ile beş - ve ortada tek Efendinin ahdi durur. Sözcüğün kendisi sayı kökünden gelir: sefira, s-f-r'den, "saymak"tan türer; gelenek onu

sappir'in - safirin - parıltısı ve sefer'in - kitabın - harfleriyle de oynatmıştır, ama Yunanca sphaira ile, "küre"yle kurulan akrabalık bir kulak yanılsamasıdır.

Sefirot'un cevapladığı soru, geleneğin en derin sorusudur: hiçbir sıfat kaldırmayan Ein Sof, sonlu bir dünyayla nasıl ilişki kurar? Cevap on kademeli bir köprüdür - ama köprünün taşları Tanrı'nın parçaları değildir; monoteizm parçaya izin vermez. Kordovero'nun benzetmesi geleneğin kendi dilidir: renkli kaplara dökülen su, her kapta o kabın rengini alır - su hep aynı sudur. Sefirot, tek özün on görünümüdür. Yine de gerilim kalır ve okul içi tartışma dürüsttür: sefirot Tanrı'nın özü müdür (atsmut), yoksa özün kullandığı kaplar mı (kelim)? Azriel'in kuşağından beri süren bu soru, sistemin panenteist damarını açık tutar.

Ağacın görsel tarihi de kendi başına bir bahistir: bugün herkesin tanıdığı o şema, elyazması diyagram geleneğinden matbaaya Portae Lucis'in kapağıyla geçti - Gikatilla'nın kitabının 1516 tarihli Latince çevirisini süsleyen, sefirot ağacını kucaklamış bilge figürü, türün basılı ilk büyük ikonudur. İroni tamdır: Yahudi mistisizminin simge-imgesi, Avrupa görsel belleğine bir mühtedinin çevirisiyle ve Hristiyan bir matbaadan girdi. Sonraki her ağaç çizimi, bilerek ya da bilmeyerek, bu kapağın soyundandır.

Apofatık zirvelerin üçlü yüzleşmesi artık kurulabilir: Sethian Görünmez Ruh, Plotinus'un Bir'i, Kabala'nın Ein Sof'u. Üçü de olumsuzlamayla konuşur; üçünde de zirveye "tanrı" bile denemez. Farklar ise kaderi ayırır. Ein Sof'un açılımı olan sefirot, aion'lar gibi yarı bağımsız hipostazlar değil, Tanrı'nın kendi iç hayatıdır; felaket yaratıcının cehaletinde değil, kapların dayanıksızlığındadır; ve düzenin adı tek kalır. Formül yine aynı: Kabala, Gnostik soruyu Gnostik cevaba düşmeden taşır. Lurianic dilde Ein Sof'un ilk açılımı Or Ein Sof - "Ein Sof'un ışığı" - diye anılır; ağacın üstüne "üç negatif peçe" katı çizen düzenleme ise Yahudi kaynakların değil, okült kolun - Qabalah yazımının - sistematiğidir.

Sefirot adlarının kaynağı da anılmaya değer: on adın çoğu, Kutsal Kitap'ın kendi övgü dilinden derlenmiştir. Davud'un Tarihler kitabındaki duası, neredeyse eksiksiz bir liste verir: Senindir büyüklük, güç, güzellik, zafer ve ihtişam - gedula, gevura, tiferet, netsah, hod, tek ayette yan yana (1. Tarihler 29:11). Kabala'nın yaptığı, bu övgü sıfatlarını sabit bir mimariye dökmek oldu: dua dilinin sıralı sözcükleri, varlık katlarının adları hâline geldi - liturji, kozmolojiye terfi etti.

Ağacın zirvesinde Keter durur: Yüce Taç. Ne tam Tanrı'dır ne tam yaratılmış; Ein Sof ile sistem arasındaki eşiğin kendisidir ve ancak olumsuzlamayla tarif edilir. Gelenek ona Ayin der - Hiçlik; ama bu, yokluğun boşluğu değil, her tanımın kendisinden çıktığı dolu hiçliktir: iradenin ilk, adsız kıpırtısı. Zohar dilinde Keter'in başka adları da vardır - Ayin'in yanında Arikh Anpin, "Uzun Yüz", sonsuz sabrın çehresi (partsufim sözlüğünün tepe yüzü) ve Daniel'in rüyasından alınan Atik Yomin, "Günlerin Eskisi." Beden haritasında yeri, adına yakışır: başın üstünde, hiçbir organa oturmayan taç noktası - düşünceden önceki çıplak uyanıklık.

Keter'den ilk hareket bir çift doğurur. Hokhma - Bilgelik - sonsuz potansiyelin ilk noktasal parlamasıdır: henüz düşünce bile olmamış, her şeyi tek hamlede içeren şimşek. Adının içinde gizli bir okunuş taşır: koah mah - "ne?"nin gücü; soru hâlindeki bilme. İnsan ölçeğinde karşılığı, adım adım akıl yürütmenin değil, çözümün bir anda göründüğü sezgi anıdır. Yapıdaki adı Abba'dır, Baba: yayan, tohumlayan ilke - dilin cinsiyeti, ilkenin cinsiyeti değildir; söz konusu olan, vermenin geometrisidir.

Hokhma'nın nokta imgesi, harf mistisizmiyle de mühürlenir: gelenek, onu Yod'la - alfabenin en küçük, neredeyse noktadan ibaret harfiyle - eşler; dört harfli Ad'ın ilk harfi de odur. Bütün Tora'nın, açılmamış hâliyle, tek bir Yod'un ucunda durduğu söylenir. Sezginin dilbilgisi buradadır: en yoğun bilgi, en az yer kaplayandır - açılım, o noktanın serilmesinden ibarettir.

Karşısında Bina durur - Anlayış; yapıdaki adıyla Imma, Anne. Hokhma'nın noktasını alır, kendi derinliğinde açar, ayrıştırır, biçimlendirir: şimşeği cümleye, sezgiyi mimariye çevirir. Alt yedi sefira, gelenek dilinde onun rahminden doğar; teşuvanın - dönüşün - makamı da odur: dağılan her şeyin geri döndüğü Büyük Deniz, gelecek dünyanın (Olam ha-Ba) kıyısı. Kulakta Barbelo çınlayabilir - Gnostik mitosta da Baba-Ana dili, orada da doğuran dişil vardı. Yankı gerçek, fark kesindir: Barbelo, Görünmez Ruh'un karşısında ayrı bir hipostazdı; Bina, tek Tanrı'nın kendi anlayışıdır - dışarıda değil içeridedir ve ondan doğan hiçbir şey O'ndan kopmaz.

Keter, Hokhma, Bina: gelenek bu üçlüye aklın katları - mochin - der ve altındaki yediden bir perdeyle ayırır; yedinin toplu adı ise middot'tur, "ölçüler": Tanrı'nın dünyaya dönük nitelikleri. Yukarısı düşüncenin tanrısal anatomisiydi; aşağısı, tarihe ve insana dokunan ellerin sefirot'u - sevginin, yargının, güzelliğin ve krallığın katları. Ağacın gövdesi, iki elin çekişmesiyle açılır: sınırsız veren el ile ölçüp kesen el.

Sefirot II: Ağacın Gövdesi ve Krallık

Perdenin altındaki yedi kat - middot: Tanrı'nın tarihe ve insana dönük ölçüleri; gelenek bunlara duygu katları da der, çünkü sevgi ile korku ilk kez burada ad alır. Buradan aşağısı artık düşüncenin değil, dokunuşun anatomisidir ve düzenini o iki elin çekişmesi kurar: dördüncüden onuncuya, her katın bir numarası, bir yüzü ve - geleneğin güzel buluşuyla - İsrail tarihinden bir yüzü vardır.

Yedi ölçünün takvimle de nişanı vardır: gelenek, yaratılışın yedi gününü yedi middah'ya okur - her gün, bir ölçünün dünyaya girişidir; Zohar hattı, tarihi de aynı şablona döker ve dünyanın ömrünü sefirot'a bölünmüş çağlar olarak tasavvur eden okumalar üretir. Yedi sayısının Kutsal Kitap'taki bütün yükü - haftadan Şemita yılına, yedi kere yediden yubile düzenine - böylece tek haritaya bağlanır: takvim, sefirot'un zamana yazılmış hâlidir.

Dördüncü sefira Hesed'dir: Lütuf, sınırsız sevgi - öteki adıyla Gedula, Büyüklük; simgesi akan su. Sağ sütunun - Yamin'in - üst katı; genişlemenin, açılmanın, hak edip etmediğine bakmadan herkese akan cömertliğin makamı. Şeceresinde İbrahim durur: çadırı dört yana açık, misafirsiz sofraya oturmayan ata. Gelenek uyarıyı da ekler: sınırsız Hesed, kendi başına kaldığında sel gibidir - ayrım tanımayan sevgi, sınırları sildiği için yıkabilir de. Veren el, ölçen eli çağırır.

Ölçen el beşinci sefiradır: Gevura, Güç - öteki adıyla Din, Yargı. Sol sütunun - Smol'un - üst katı; sınır koyan, biçen, herkese hak ettiğini veren ilke; simgeleri kılıç ile ateş. Şeceredeki yüzü İshak'tır ve Tekvin'in tuhaf ifadesi ona ad olur: Pahad Yitzhak, "İshak'ın Korkusu" - bağlanışın bıçak altındaki hatırası. Gevura'nın erdemi kararlılık, gölgesi zalimliktir; gelenek kötülüğün kökünü de çoğu kez buraya yerleştirir - ölçünün sevgiden koparak kendi başına katılaşmasına.

Renk simgeciliği, iki kolun farkını küçük ölçekte gösterir: Yahudi kaynaklarda sefirot'a renkler yakıştırılır - Kordovero, Pardes'inde renk tasavvurunu kavvanah aracı olarak uzun uzun tartışır; ama tablo oynaktır, bağlama göre değişir ve renk, katın kendisi değil, insana dönük yüzüdür. Sabit renk cetveli - Hesed'e maviyi, Gevura'ya kırmızıyı kesin atayan şema - okült kolun standartlaştırmasıdır. Gelenek, simgeyi araç tutar; sistemleştirme, aracı kimliğe çevirir.

Hesed-Gevura geriliminin en eski sahnesi, midraşın yaratılış meselidir: kral, yalnız sıcak su koyarsa bardak çatlar, yalnız soğuk koyarsa donar - ikisini karıştırır. Gelenek, Tanrı'nın dünyayı önce yalnız yargıyla yaratmayı düşündüğünü, ayakta kalamayacağını görüp merhameti kattığını anlatır; Tekvin'in ilk anlatısındaki Elohim ile ikinci anlatıda beliren dört harfli Ad, bu okumada iki ölçünün iki imzasıdır. Sefirot öğretisi, bu eski sezgiyi sistemleştirmekten başka bir şey yapmadığını söyleyebilirdi - kutsal metnin iki Tanrı adı, tek Tanrı'nın iki elidir.

Altıncı sefira, iki elin barıştığı yerdir: Tiferet - Güzellik; öteki adıyla Rahamim, Merhamet, çünkü merhamet tam da budur: sevginin yargıyla, yargının sevgiyle terbiyesi. Ağacın tam merkezinde durur; gelenek onu güneşle anar - yukarıdan aldığını dört yana dengeleyerek dağıtan ışık - ve bedende kalbe yerleştirir. Şeceredeki yüzü Yakup'tur: İbrahim'in coşkusu ile İshak'ın korkusunun sentez-oğlu. Partsufim dilinde alt yedinin gövdesi Ze'ir Anpin'in merkezi de odur; Zohar'ın "Kutsal Olan" dediği göksel Kral bu makamdan konuşur - ve Kral'ın bir Kraliçesi vardır: ağacın en alt katında oturan. Hristiyan Kabala, Tiferet ile İsa arasında kendi özdeşliğini kuracaktır.

Yedinci ve sekizinci katlar, üstteki büyük çiftin taktik uçlarıdır. Sağda Netsah - Zafer, aynı zamanda Süreklilik: Hesed'in coşkusunun dayanıklılığa, sürdürülen çabaya dönüşmüş hâli. Solda Hod - İhtişam, kimi okumada Yankı: Din'in ölçüsünün biçime, düzenli ifadeye inmiş hâli. Şecerede Musa ile Harun yan yana durur ve gelenek peygamberliğin - nevuanın - tam bu iki kattan beslendiğini söyler: görü ile söz, atılım ile düzen. Sonraki okült kol bu çifti "imgelem ile dil" olarak ritüel psikolojisine çevirecektir.

Peygamberliğin bu iki kata bağlanması, vahiy psikolojisinin erken bir çözümlemesidir: görü, tek başına taşkındır; söz, tek başına kurudur - nevua, ancak atılımın düzenle terbiyesinde doğar. Gelenek Musa'yı bu dengenin de üstüne, doğrudan Tiferet aynasına yerleştirir: onun peygamberliği, parlak camdan; ötekilerinki, donuk camdan bakar. Vahiy dereceleri öğretisi, sefirot diliyle böyle sınıflandırılmıştır - ilham, bu haritada bir mertebeler merdivenidir.

Dokuzuncu sefira Yesod'dur: Temel. Bütün üst akışların toplandığı, yoğunlaştığı ve aşağıya aktarıldığı kanal - tsinor. Şeceredeki yüzü Yusuf'tur ve unvanı ayetten gelir: gelenek, Süleyman'ın Özdeyişleri'ndeki dürüst kişinin dünyanın temeli olduğu cümlesini harfi harfine okur - tsaddik, yesod olam. Bedendeki karşılığı üreme organıdır; gelenek bunu fısıltıyla değil, ahit - brit - diliyle söyler: aktarımın, doğurganlığın ve tutulan sözün organı. Yusuf'un lakabı da zaten ha-Tsaddik'tir - arzunun sınandığı yerde ahdi tutan.

Yesod'un ahlaki yükü, Yusuf hikâyesinin tek sahnesine bağlanır: Potifar'ın karısının davetini reddeden genç adam, gelenekte iffetin değil, tutulmuş sözün kahramanıdır - brit, ahit, tam o anda sınanmıştır. Tsaddik unvanının cinsel disiplinle bu bağı, Kabala etiğinin gövdesine işler: aktarım kanalının temizliği, öğretinin de soyun da ön şartı sayılır. Sonraki Hasidik ahlak edebiyatında şemirat ha-brit - ahdin korunması - başlı başına bir başlık olacaktır.

Ve en altta, onuncu katta, Malkhut: Krallık. Paradoksun sefirası - kendi ışığı yoktur; ay gibi alır, yansıtır, küçülür ve yeniden dolar: Şekina'nın gökteki aynası. Bahir'in kurduğu denklem burada tam açılır: Malkhut, Şekina'dır - Tanrı'nın dünyadaki içkin, dişil huzuru; şeceredeki yüzü, krallığın adamı Davud. En uzak kat, en derin gizemdir: Ein Sof'un en ayrışık göründüğü yer, aynı zamanda bu taşta, bu ağaçta, bu insan sesinde hissedildiği yerdir. Tapınak yıkıldığında sürgüne çıkan, cemaat toplandığında aralarında oturan da odur - Tanrı halkını terk etmemiştir; halkıyla birlikte sürgündedir. Duanın kozmik hedefi de buradan tanımlanır: Kral ile Kraliçe'nin, Tiferet ile Malkhut'un birleşmesi - yihud; kavvanah denen hedefli niyet, en yüksek biçiminde bu birleşmeye yöneltilir.

Şekina öğretisinin duygusal gücü, Talmud'un cümlelerinden gelir: İsrail nereye sürgün edildiyse Şekina onlarla sürgün edildi, denir - Mısır'a indiler, o indi; Babil'e gittiler, o gitti. Kabala bu rabbinik teselli cümlesini kozmik dramaya genişletti: sürgün artık yalnız halkın değil, Tanrı'nın kendi içindeki bir kopukluğun adıdır ve her dua, Kraliçe'yi Kral'a bir adım yaklaştırır. Teselli, görev olmuştur.

Böylece ağaç ikinci kimliğini de göstermiş olur: İbrahim'den Davud'a yedi yüzlü şecere - Hayat Ağacı yalnız bedenin ve evrenin değil, bir halkın hafızasının da haritasıdır. Katlara gezegen adları yapıştıran tablolar ise - Venüs,

Merkür ve ötekiler - Yahudi kaynakların oynak ve bağlama göre değişen simgeciliğinden çok, sonraki okült kolun sabitlemesidir; şecere yüzleri kaynak geleneğin, gezegen etiketleri uyarlamanın imzasıdır.

Ağacın Mimarisi: Yollar, Sütunlar, Dünyalar ve Gizli Konuk

On kat, henüz bir bina etmez. Ağacı ağaç yapan, katların arasındaki bağlar, gövdeyi taşıyan dikey düzen, şemanın katman katman yinelenişi ve eşikte bekleyen o adsız konuktur - dördü ancak birlikte okununca çizim, harita olur. Her birinde aynı ayıklama gerekir: neyin kaynak geleneğe, neyin sonraki okült sistemleştirmeye ait olduğu.

Önce bağlar. Yetzirah'ın otuz ikisi burada ete kavuşur: on sefira, yirmi iki İbrani harfine karşılık gelen yirmi iki yolla birbirine bağlanır - Yetzirah'ın sayıları ile harfleri, tek şemada evlenir. Her yol, iki kat arasındaki canlı bir ilişkidir ve bir harfin mührünü taşır. Gelgelelim hangi harfin hangi yola düştüğü, Yahudi kaynaklarda sanıldığı kadar sabit değildir; ağacın çiziminin kendisi bile çoğuldur - Luria geleneğinin ağacı ile Vilna Gaonu'nunki, yolları farklı çeker. Herkesin ezberindeki o tek "standart" tablo ve yolların Tarot'un Büyük Arkana'sıyla eşlenmesi ise - dürüstçe teslim edilmeli - Hristiyan Kabala'dan Golden Dawn'a uzanan hattın on dokuzuncu yüzyıl sentezidir.

Sonra dikey düzen: üç sütun. Sağda - Amud ha-Yamin - Hokhma, Hesed ve Netsah dizilir: genişlemenin, vermenin hattı; gelenek buna Hesed sütunu der. Solda Bina, Gevura ve Hod: sınırın, ölçünün, yargının hattı - Din sütunu. Ortada ise Keter, Tiferet, Yesod ve Malkhut: klasik adıyla Rahamim - Merhamet - sütunu, çünkü merhamet iki ucun sentezidir. Felsefi mesaj yapıya işlenmiştir: ne salt taşma ne salt kısıtlama; erdem, iki gücü diri tutan dinamik dengededir. Orta hattın Tiferet-Yesod-Malkhut omurgası, yihud ekseninin ta kendisidir - Kral ile Kraliçe, aynı sütunun iki ucudur.

Üçüncü öge, şemanın derinliğidir: ağaç bir kez değil, dört kez çizilir. Dört Olam - Dört Dünya - öğretisi, dayanağını İşaya'nın bir ayetindeki üç fiilden alır: yarattım, biçimledim, yaptım - bara, yatsar, asa; başa da "yakınlık" kökünden Atsilut eklenir. Atsilut, Ein Sof'a bitişik saf taşma dünyasıdır; Beriya, ilk gerçek yaratılışın ve yüce meleklerin katı - Merkabah'ın taht-arabası, gelenek haritasında tam buraya oturur; Yetsira, biçimlerin, meleksel düzenlerin ve imgelemin işlediği ara dünya; Asiya ise eylemin ve maddenin dünyası - en alttaki, ama Luria'dan beri en az önemsiz olanı, çünkü tikkun tam bu katta, mitsvaların elinde işler. Her dünyada on sefira yeniden belirir: iç içe aynalar gibi.

Dört Dünya şeması, meleklerin de adres defteridir: gelenek, Beriya'ya taht çevresinin yüce meleklerini, Yetsira'ya Metatron'un yönettiği düzenli melek ordularını, Asiya'nın eşiğine ise ofanim'i - Hezekiel'in tekerleklerini - yerleştirir. Merkabah'ın kalabalık göğü, böylece sefirot mimarisinin katlarına iskân edilmiş olur; iki gelenek, tek haritada evlenir. Melek bilgisi, Kabala'da hiçbir zaman süs olmadı - katlar arası trafiğin memur listesiydi.

Merdivenin insan tarafı da vardır. Gelenek, ruhu da katmanlar hâlinde okur: bedene en yakın nefeş, duygunun ve kişiliğin ruah'ı, ilahi soluk neşama - kimi düzenlemelerde üstlerine haya ile yehida da eklenir - ve bu katlar, dört dünyanın basamaklarına koşulur. İnsan, merdivene bakan değil, merdivenin kendisidir; Yakup'un rüyasındaki gibi ayağı yerde, başı göklerde - ve o merdivende melekler iner, çıkar: iniş ile çıkışın çifte trafiği, vahiy ile duanın ta kendisidir.

Yakup merdiveninin yorumu, duanın mekaniğini de verir: gelenek, merdivenin ayaklarını duaya, basamaklarını kelimelere benzetir - her sözcük bir basamak, niyet ise tırmanışın kendisidir. İnen melekler, yukarıdan gelen bereketin; çıkanlar, aşağıdan yükselen sözün taşıyıcılarıdır. Vahiy ile dua, aynı merdivenin iki yönlü trafiği olarak okununca, insanın kozmik işlevi de netleşir: o, iki âlem arasındaki geçidin bekçisi değil, geçidin kendisidir.

Ve eşikteki konuk: Da'at - Bilgi. Ağacın kimi çizimlerinde görünen, kiminde görünmeyen bu nokta, bir on birinci sefira değildir; Hokhma ile Bina'nın birleşiminin adıdır - babanın şimşeği ile ananın rahminin buluştuğu an. Sözcüğün kendisi öğretinin özetidir: Tekvin, Adem'in karısını "bildiğini" söylerken aynı kökü kullanır - bu gelenekte bilmek, dışarıdan bakmak değil birleşmektir - mesafe, bilginin değil bilgisizliğin ölçüsüdür; Da'at, öznenin nesneden ayrılmadığı o anlayış anının makamıdır.

Sayı paradoksunu Yetzirah'ın kuralı çözer: on - dokuz değil, on bir değil. Keter göründüğünde Da'at gizlenir; Keter aşkınlığa çekildiğinde Da'at aşağı iner ve onuncu olur - ağaç hep ondur. Hokhma-Bina-Da'at üçlüsünün baş harfleri, sonradan bir Hasidik hareketin adı olacaktır: ChaBaD. Da'at'ı bir "Uçurum"un kıyısına koyan ve geçidine sınav bekçileri diken dramaturji ise Yahudi kaynakların değil, okült kolun sahnesidir.

Uçurum imgesinin okült kolda bu kadar tutmasının bir nedeni de dramaturjik boşluktur: Yahudi şemada Bina ile Hesed arasındaki geçiş, perdeyle - ince bir örtüyle - anlatılır; kriz değil, kademe. Okült sistem ise inisiyatik yolculuğa bir ölüm-doğum sahnesi arıyordu ve haritadaki en sessiz aralığı tiyatroya çevirdi: benliğin çözüldüğü yarık, sınav bekçisi, geçemeyenin dağılışı. Aynı çizgi, iki gelenekte iki tür sessizlik taşır - birinde saygının, ötekinde uçurumun sessizliği.

Mimari böylece tamam: katlar, bağlar, sütunlar, dünyalar ve eşik. Ama ışığın bu kadar titizlikle haritalandığı bir düzen, kendi sorusunu da doğurur: gölge nerede? Kabala'nın cevabı ürperticidir: ışığın ağacının bir de ters yüzü vardır - kabuklardan örülmüş, her katın karanlık ikizini taşıyan, ama kendi başına varlığı olmayan bir karşı-ağaç. Cevap ürpertici olduğu kadar da disiplinlidir: gölgeye harita çizilir, taht kurulmaz.

Klifot: Kabuklar ve Öteki Taraf

Karşı-ağacın kapısında önce dil durur. Gelenek bu bölgeyi adlandırırken bile ihtiyatlıdır: karanlık yapının bütününe Sitra Ahra denir - Aramice "Öteki Taraf"; kötüyü adıyla çağırmamak için geliştirilmiş bir örtmece. Yapıtaşlarının adı ise klipa'dır, çoğuluyla klipot: "kabuk." Ad, ontolojiyi ele verir - kabuk, meyve için vardır; kendi başına bir şey değildir. Kabala'nın kötülük öğretisinin bütün özgünlüğü bu seçimde saklıdır: karşı-ağaç, Tanrı'nın karşısına dikilmiş bağımsız bir kötü ilke değildir. İkici bir evren kurulmaz; kurulamaz - geleneğin tektanrıcı disiplini, en karanlık bölgede bile bozulmaz.

Sitra Ahra örtmecesi, bir dil politikasının parçasıdır: gelenek, karanlık bölgenin sakinlerini adlarıyla çağırmaktan kaçınır - ad, çağrıdır ve çağrılan gelir. Aynı ihtiyat, gündelik Yidiş konuşmasına kadar iner: kötü olandan "o taraftakiler" diye söz etmek, adı zikretmemek. Kötülüğün adlandırılmış tam kataloglarını çıkarma işi, tam da bu yüzden, geleneğin merkezinin değil kıyısının ve sonraki okült kolun iştahı olmuştur - çekirdek, saymaz; savuşturur.

Peki kabuklar nereden gelir? Zohar hattının cevabı Gevura'dan başlar: kötülük, Din'in - yargının - sevgiden koparak kendi başına katılaşmasıdır. Ölçü, merhametle dengelendiği sürece kutsaldır; dengeden koptuğunda tortu bırakır ve o tortu, Öteki Taraf'ın hammaddesidir. Kötülük burada yaratılmış bir güç değil, dengenin artığıdır - ateşin külü gibi: ateşten çıkar, ama ateş değildir. Gelenek bu yüzden kötülüğe bakarken bile ikinci bir fail aramaz; İşaya'nın huzursuz ayeti - ışığı biçimlendirip karanlığı yaratanın, esenliği yapıp kötüyü var edenin aynı Tanrı olduğunu söyleyen cümle - bu okulda örtbas edilmez, üstlenilir.

Luria hattı aynı soruya felaket diliyle cevap verir. Kırılan kaplar, cevabın kendisidir: klipot, şeviratın enkazıdır - kırık kap parçaları ve içlerine hapsolmuş kıvılcımlar. Buradan geleneğin en keskin ontolojik tezi çıkar: kabukların kendi ışığı yoktur; rehin tuttukları kutsal kıvılcımla ayakta dururlar. Kötülük güçlü görünür, çünkü parazittir - gücü kendinden değil, tutsağındandır. Bu tez, korkuyu stratejiye çevirir: yok edilecek bir düşman ordusu yoktur; boşaltılacak kabuklar vardır.

Kabukların da haritası çizilmiştir ve harita, şaşırtıcı bir kaynaktan türetilir: Hezekiel'in vizyonundan. Peygamber, arabayı görmeden önce dört şey sayar - kasırga rüzgârı, büyük bulut, alevlenen ateş ve çevresini saran parıltı. Gelenek ilk üçünü, ışığı tümüyle geçirmeyen üç kirli kabuk olarak okur; dördüncüsü ise ayrı bir sınıftır: klipat noga, "parıltılı kabuk" - yarı saydam ara bölge. Noga, ne tümüyle kutsal ne tümüyle kirlidir; kullanıma göre iki yana da düşebilen alandır - yemek, ticaret, konuşma, gündelik hayatın tamamı. Kötülüğün haritasının, kutsalın haritasıyla aynı vizyondan çıkması ise geleneğin sessiz halkalarından biridir: araba neredeyse, kabuklar da oradadır.

Noga kavramının etik verimi büyüktür: dünyayı iyi-kötü ikiliğine değil, üçlü bir haritaya böler - katıksız kutsal, katıksız kirli ve aradaki dev gri bölge. Hayatın neredeyse tamamı o gri bölgededir ve gri, kaderin değil kullanımın rengidir: aynı yemek, kutsanarak yenirse yukarı, oburlukla yenirse aşağı gider; aynı para, dürüst kazanılırsa kıvılcım, hileyle kazanılırsa kabuk taşır. Ahlak, bu şemada, yasak listesi olmaktan çıkıp bir yön bilgisine dönüşür - her nötr edim, iki kapılı bir eşiktir; günah listesinden yön haritasına bu geçiş, Kabala ahlakının en modern görünen yüzüdür.

Öteki Taraf'ın bir de sarayı vardır. Zohar geleneği, karanlık yapının başına bir çift oturtur: Samael ile Lilith - suçlayıcı melek ile gece dişisi. Lilith'in soyağacı eskidir; İşaya'nın viranelerdeki gece yaratığına ve geç dönem efsanesinin Adem'in ilk eşi anlatısına uzanır. Samael adı ise Gnostik mitostan tanıdıktır: orada aynı ad, dünyayı yaratan kör tanrının hakaret-adlarından biriydi. Aynı adın iki gelenekteki iki kariyeri - orada gaspçı yaratıcı, burada saray içindeki baş suçlayıcı - adların göçüne dair başlı başına bir derstir. Her sefiraya adlı bir karanlık ikiz atayan o tam simetrik tablo ise - Thaumiel'den aşağıya doğru - büyük ölçüde sonraki okült kolun sistemleştirmesidir.

Çift, kutsal yapının parodisidir: yukarıda Kral ile Kraliçe'nin yihud'u neyse, aşağıda bu ikilinin birlikteliği onun karikatürüdür - Öteki Taraf özgün hiçbir şey üretmez, taklit eder. Pratik sonuç da buradan çıkar ve tikkun'un cephe hattını çizer. Kıvılcımlar kabuklardaysa, onarım işi kaçınılmaz olarak temas işidir; geleneğin adı birur'dur - "ayıklama": kutsalı kirden seçip ayırmak, kabuğu boşaltıp kıvılcımı iade etmek. Noga bölgesi bu işin gündelik tarlasıdır - kutsanan yemek, dürüst yürütülen iş, yerinde söylenen söz, birer ayıklama hamlesidir. Gelenek daha da ileri gider: Mişna, Tanrı'yı "bütün kalbinle" sevme buyruğundaki çift harfi, iki dürtünle - iyi eğilimin yanında kötü eğilimle de - sev diye okur. Karanlık dürtü bile yok edilmez; koşuma vurulur.

Yine de kapı, açık bırakılmaz. Gelenek bu bölgeyi Hagiga terbiyesiyle anar: klipot üzerine spekülasyon, tek kişiye bile anlatılmayan bilgiler sınıfındandır ve doğrudan meşgale, hazırlıksız olana yasaktır - o eski trafik kuralı, en çok bu kavşakta işler. Ayıklamanın güvenli aleti ise zaten başka yerdedir: kabuk ile kıvılcımı birbirinden ayıran o ince cımbız, dilin kendisidir. Harflerin ve sayıların ilmi, ayıklamanın da yaratmanın da ortak alfabesidir.

Harflerin İlmi: Sayılar, Kısaltmalar, Dönüşümler - ve Vecdin Alfabesi

İlke, Yetzirah'tan beri hazırdır: evren harflerle oyulduysa, sözcüklerin sayısal dokusu da okunabilir - Hermetik sympatheia burada dilsel bir bedene girer ve Zohar'ın sevdiği fikirle buluşur: her harf örtülü ve açıktır, Alef'in içinde her şey saklıdır. Okumanın üç klasik aleti vardır - gematria, notarikon, temurah - ve bir de, harfleri alet olmaktan çıkarıp yakıt yapan adam.

Tekniğin meşruiyet belgesi, Talmud'un kendi sayfalarındadır: bilgelik ile ilgili bir Mişna maddesi, gematriaot'u bilgeliğin tatlıları - ana yemeği değil, sofra süsü - diye anar. Konum, tekniğin bütün tarihini özetler: hiçbir zaman hüküm kaynağı sayılmadı, ama sofradan da hiç kalkmadı. Midraş edebiyatı ondan bolca yararlanır; Tora şerhçileri, en ağırbaşlıları bile, yeri geldiğinde bir sayı denkliğini not etmeden geçemez.

Gematria, harfe sayı vermenin ilmidir. Yirmi iki harf üç dizide değerlenir: Alef'ten Tet'e birler, Yod'dan Tsadi'ye onlar, Kof'tan Tav'a yüzler; beş "son biçim" harfi kimi düzenlerde beş yüzden dokuz yüze uzanır. Tek bir sistem de yoktur - yorum ailesidir: standart sayım hechrachi, basamak indirgeyen katan, son-biçimleri sayan gadol, kelimeye harf sayısını ekleyen kolel ve harf adlarını açarak hesaplayan milui, aynı kelimeden farklı sayılar üretir. Hangi aletin ne zaman kullanılacağı, yorumcunun elindedir - ve bu esneklik, tekniğin gücü kadar zaafıdır.

Klasik örnekler, tekniğin tadını verir. Ehad - "Bir" - on üçtür; ahava - "sevgi" - de on üç: Şema'nın son sözü ile Tanrı'nın özü aynı sayıda buluşur, toplamları ise yirmi altı - dört harfli Ad'ın değeri: birlik, sevgi ve Ad, tek denklemde. Tekvin'in üç yüz on sekiz adamlık ordusu, midraşta tek uşağa iner - Eliezer, tam üç yüz on sekizdir. Talmud'un kendi şakası da sayıyladır: şarap - yayin - yetmiştir, sır - sod - da yetmiş: şarap girer, sır çıkar.

Ve en ünlüsü: yılan - nahaş - üç yüz elli sekiz; Mesih - Maşiah - üç yüz elli sekiz. Luria geleneği bunu birur diliyle okur: kurtuluş, yılanın yok edilmesi değil, gücünün geri kazanılmasıdır. Bir uyarı da kayda geçmeli: gematria kanıtlamaz, bağlar. Aynı sayıda yüzlerce kelime buluşur; hangisinin anılacağı yorumcunun seçimidir - gelenek de bunu bilir ve tekniği vahyin temeli değil, süsü sayar.

Sayı denkliklerinin vaaz sanatındaki işlevi, tekniği yaşatan asıl güçtü: sinagog kürsüsünde bir gematria, soyut bir öğretiyi akılda kalır kılmanın en kestirme yoluydu. Yılın haftalık Tora bölümlerine bağlanan sayı buluşları, kuşaklar boyu vaizlerin ortak repertuvarını oluşturdu; dinleyici, ayeti unutsa da denklemi hatırlıyordu. Gematria'nın uzun ömrünün sırrı, kanıt gücünde değil, bellek gücündedir - sayı, sözün çengelidir; vaizin unutulmuş adı gider, bulduğu denklik yüzyıllarca kürsüden kürsüye gezer.

Milui, kapıyı bir kat daha açar. Dört harfli Ad'ın standart değeri yirmi altıdır; ama harflerin adları tam yazılarak hesaplanınca dört ayrı doldurma, dört sayı verir: yetmiş iki, altmış üç, kırk beş, elli iki - Ab, Sag, Mah, Ben. Luria geleneği bu dördü Dört Dünya'ya koşar: her dünya, Ad'ın başka bir açılımıyla titrer.

Notarikon, kısaltmanın ilmidir; iki yöne çalışır: açılım yönünde bir kelimenin her harfi bir kelimenin baş harfi sayılır: Tora'nın ilk sözcüğü Bereşit, yaygın açılımda şu cümleye çözülür: Başlangıçta Tanrı, İsrail'in Tora'yı kabul edeceğini gördü - ilk kelime, vahyin amacını cebinde taşır. Daha ince örnek çift katmanlı: Tesniye'deki göğe kim çıkacak sorusunun baş harfleri mila - sünnet - sözcüğünü, son harfleri dört harfli Ad'ı verir: soru cevabını iki katmanda saklar. Ters yönde cümle kelimeye iner: Talmud, amen'i El Melekh Ne'eman - güvenilir Kral Tanrı - diye açar; sabah duasının Atah Gibor Le'olam Adonai dizesi baş harfleriyle AGLA'yı doğurur - tılsım dünyasının en gezgin mühürlerinden. PaRDeS'in kendisi de bir notarikondu.

Temurah ise sayıya değil harfin kendisine dokunur: düzenli ikame. En eskisi Atbaş'tır - alfabe ortadan katlanır: Alef Tav'la, Bet Şin'le, Gimel Reş'le yer değiştirir. Tekniğin şöhreti, Kutsal Yazı'nın kendi içinden gelir: Yeremya'nın kitabındaki esrarengiz "Şeşak", Atbaş'la çözülünce Bavel - Babil - çıkar; ağır kehanet, sansürden harf oyunuyla geçirilmiştir. Albam ile Ayak-Bekar gibi başka eşleme düzenleri de vardır; hepsinin ortak dersi aynıdır: kutsal metnin tek yüzeyi yoktur.

Bu oyunun tek oyuncusu da Yahudiler değildi. Yunan dünyası aynı yüzyıllarda isopsephia oynuyordu - Pompeii duvar yazılarından teolojiye, harfleri sayıya döken aynı merak; İsa adının Yunanca sayımla sekiz yüz seksen sekize bağlanması, oyunun Hristiyan sahnesidir; Gnostik Marcus, harf spekülasyonunu Hristiyan-Gnostik sahnede zaten kurmuştu. İslam dünyası ise aynı mirası ebced hesabıyla devralacaktır. Tek havza, üç alfabe, aynı sezgi: sayı, dilin iç astarıdır.

Temurah'ın en görkemli uygulaması, alfabenin kendisini duaya çevirir: gelenekte Ana be-Koah diye bilinen kırk iki kelimelik dua, kırk iki harfli gizli Ad'ın açılımı sayılır ve her satırının baş harfleri o Ad'ın bir dilimini taşır. Kırk

iki harfli Ad'ın kendisi ise hiçbir yerde açıkça yazılmaz - yalnız bu tür kısaltma katmanlarında, örtülü dolaşır. Adların en büyükleri, geleneğin elinde hep böyle taşınmıştır: metnin içinde, ama yüzeyinde değil.

Ve harfleri en uca taşıyan adam: Abraham Abulafya. 1240'ta Zaragoza'da doğan bu gezgin, sefirot haritasına değil doğrudan harfe döndü ve öğretisine hokhmat ha-tseruf dedi - birleştirme ilmi. Tekniği bir çalışma disiplinidir: harfleri yazmak, seslendirmek, döndürmek; nefesle, baş hareketleriyle, saatler süren kombinasyon egzersizleriyle - Yetzirah'ın iki yüz otuz bir kapısı, onda seyirlik şema olmaktan çıkıp alıştırma defterine dönüşür. Hedef, haritalamak değil yanmaktır: zihni sözcük kalıplarından söküp profetik deneyime açmak - Da'at, "bilme=birleşme", burada yöntem hâlini alır. Kendi benzetmesi ünlüdür: harf birleştirmek müzik gibidir - kulak için değil, ruh için çalınan bir çalgı.

Abulafya'nın tarif ettiği deneyimin fizyolojisi de kayıtlıdır ve satırları, tekniğin ciddiyetini gösterir: uygulayıcı, gece yarısı temiz bir odada, beyazlar içinde oturur; harfleri belirli nefes düzenleriyle seslendirir, başını harflerin yazılış yönlerine göre eğer; bir eşikte saçların diken diken olduğu, bedenin titrediği, sanki yağla mesh edilmiş gibi bir sıcaklığın yayıldığı anlatılır. Betimlemenin bu somutluğu, ekstatik kolun kütüphane işi değil, atölye işi olduğunun kanıtıdır - Abulafya, okunmak için değil, yapılmak için yazıyordu - risaleleri, bugünkü deyişle, uygulama kılavuzlarıdır.

Hayatı da öğretisi kadar uçtaydı. 1280'de Papa'yı Yahudiliğe davet etmek üzere Roma'ya yürüdü; III. Nicolaus tam o günlerde ölünce hazırlanan kazıktan döndü. Ana akım ise onu affetmedi: kuşağının en büyük hukuk otoritesi İbn Aderet - Raşba - Abulafya'yı aforozla damgaladı ve ekstatik kol, teosofik Kabala'nın gölgesinde yüzyıllarca yarı görünmez kaldı; teknikleri Safed'e sızdı, Vital'in defterlerinde kombinasyon egzersizleri olarak yaşadı. İade-i itibarı moderndir: Scholem ona "ekstatik Kabala" başlığını açtı, Idel'in çalışmaları ise onu geleneğin ikinci büyük kutbu olarak yeniden konumlandırdı.

Aletler kuruldu: sayan, açan, dönüştüren - ve yakan. Gematria'nın terazisi, notarikonun anahtarı, temurah'ın çarkı ve Abulafya'nın ateşi, dördü birden aynı zirveye bakar: bütün tekniklerin en yoğun nesnesi ve en ağır sınavı, Ad'ın kendisidir; harf ilminin dört kolu, sonunda tek heceye eğilen dört ayrı edep biçimidir.

Adların Gücü: Şemhamforaş, Golem, Tılsım

Zohar, adların başlığına en uygun kapıyı bir masalla açar. Yaratılıştan önce harfler, Tanrı'nın huzurunda kuyruğa girer; her biri dünyanın kendisiyle yaratılmasını ister ve her biri, adının açtığı kötü sözcükler yüzünden geri çevrilir - ta ki Bet gelene dek: berakha'nın, kutsamanın harfi. Dünya Bet'le başlar - Bereşit; sessiz Alef ise küskün bırakılmaz, alfabenin başına onurlandırılır. Masalın tezi, bu başlığın temelidir: harfler dilin araçları değil, varlığın biçimleridir - ve en yoğun biçim, Ad'dır.

Bet'in seçilme gerekçesi, masalın içine gömülü bir ders taşır: berakha - kutsama - ile başlamak. Ama gelenek ikinci bir gerekçe daha fısıldar: Bet, biçimiyle üç yandan kapalı, yalnız ileriye açıktır - yaratılıştan öncesini sorma, der harfin kendisi; sorulacak yön, ilerisidir. Hagiga'nın spekülasyon sınırı, alfabenin ilk kullanılan harfinin geometrisine kadar işlemiştir: sınır, burada tipografi olmuştur; harfin biçimi bile müfredatın maddesidir.

Adların da bir haritası vardır. En kutsalı, dört harfli Ad'dır - telaffuzu yüzyıllardır askıda: ibadette yerine Adonai okunur, konuşmada ha-Şem denir, "O Ad." Kabala bu dört harfi dikey okur: Yod, Hokhma'nın yaratıcı noktası; ilk He, Bina'nın rahmi; Vav - sayı değeri altı - Hesed'den Yesod'a orta gövde; son He, Malkhut. Ad, sırasıyla hecelenince iniş haritasıdır. Gikatilla'nın Şaarei Orah'ı - Işık Kapıları - bu mantığı sisteme döker: her sefira bir kapı, her kapının bir adı vardır - Keter'de Çıkış'ın Ehyeh'i, Hesed'de El, Gevura'da sınır koyan Elohim, Yesod'da "yeter" diyen Şadday, Malkhut'ta Adonai. Ad bilmek, hangi kapıyı hangi anahtarın açtığını bilmektir.

Dört harfin telaffuz yasağının tarihi de kendi başına bir bahistir: Ad, Tapınak çağında yılda bir kez, Kefaret Günü'nde, başkâhinin ağzında duyulurdu - Mişna, halkın o an yüzüstü kapandığını anlatır. Tapınak yıkılınca telaffuz da gömüldü; doğru sesletim, aktarılmayan tek bilgi olarak kaldı. Bugünkü bilimsel telaffuz denemeleri birer yeniden kurmadır; gelenek içinse soru kapalıdır - Ad, okunmayarak korunur ve suskunluğun kendisi ibadettir; Ad'ın tarihi, telaffuzun değil, telaffuzdan kaçınmanın tarihidir.

Gikatilla'nın kitabının düzeni, kendi başına bir öğretidir: Şaarei Orah on kapıyı yukarıdan aşağı değil, aşağıdan yukarı açar - ilk kapı Malkhut'tur, son kapı Keter. Sıralama, okurun konumunu ilan eder: ad bilgisine giren, tepeden bakan bir kartograf değil, en alt basamaktan tırmanan bir yolcudur; Adonai kapısından girmeyen, Ehyeh kapısını göremez. Adların haritası, bu düzende, aynı zamanda bir edep müfredatıdır - merdiven, atlanarak çıkılmaz.

Anahtarların en görkemlisi ise tek bir addır - yetmiş ikiye açılan: Şemhamforaş, "açık seçik heceli Ad." Türetimi, Tevrat'ın bir mucizesinden yapılır: Çıkış 14'te, denizin yarıldığı sahneyi anlatan üç ardışık ayetin - 19, 20 ve 21 - her biri tam yetmiş iki harftir. Gelenek üçünü alt alta yazar: birinci ayet olduğu gibi, ikincisi tersinden, üçüncüsü yine düz; sonra sütunlar okunur - her sütundan üç harf, yetmiş iki üçlü. Ad, kurtuluş mucizesinin harflerinden damıtılmıştır. Hakikat İncili, Babanın adının Oğul olduğunu söylemişti - tek ad, tek kişi; Kabala'nın cevabı bir tayftır: tek öz, yetmiş iki anahtar - Kordovero'nun renkli kaplarına dökülen su gibi.

Üçlülerin melekleştirilmesi - her birine El ya da Yah eki verilip yetmiş iki melek adı üretilmesi - geleneğin geç katmanıdır ve adlara işlev, saat ve burç dilimi atayan ayrıntılı tablolar, esas olarak pratik Kabala ile onu devralan okült kolun sistematiğidir; Goetia'nın yetmiş iki şeytanının bu listeye karanlık bir ayna tutması da aynı hikâyenin parçasıdır - melekler tablosunun gölge ikizi.

Dilin gücünün en cüretkâr sınavı ise çamurda verilir. Golem - sözcük, Mezmurlar'da "biçimsiz özüm" diye geçer - harflerle canlandırılan yapay insandır ve mantığı Yetzirah'tan gelir: Tanrı dünyayı harflerle yarattıysa, kitabın tarifini doğru uygulayan, yaptığını küçük ölçekte tekrarlayabilir. Çekirdek Talmud'dadır: Rava bir adam yaratır, Rabbi Zera'ya gönderir; yaratık konuşamayınca sırrı anlaşılır ve toprağına iade edilir - ilk golem hikâyesi, aynı zamanda ilk sınırın hikâyesidir. Ortaçağın Almanya dindarları tarifler yazdı: bakir toprak, akarsu, harf çarklarının devri - iki yüz otuz bir kapı, burada döner.

Golem tartışmasının hukuki yüzü de kayda değer: sonraki fetva edebiyatı, çamur adamla ciddi ciddi ilgilenmiştir - golem minyana sayılır mı, öldürülmesi kan dökmek midir? Baruh'un torunu Tsvi Aşkenazi'nin ünlü cevabı, konuşamayan ve akıl taşımayan yaratığın sayılamayacağı yönündedir. Soruların ciddiyeti, efsanenin statüsünü gösterir: golem, halk masalı değil, hukukun sınır kavramlarını sınayan bir düşünce deneyi olarak da yaşamıştır.

Efsanenin teolojik mührü alındadır: emet - "hakikat" - yazılan golem yaşar; Alef silinince geriye met - "ölü" - kalır. Yaşamla ölüm arasındaki mesafe tek harftir ve o harf, alfabenin sessiz başıdır. Prag'ın Maharal'ine bağlanan meşhur koruyucu-golem ise on altıncı yüzyılın değil, on dokuzuncu yüzyıl anlatılarının eseridir - Maharal'in kendi yazılarında golem geçmez; modern araştırma, Scholem'den Idel'e, efsanenin bu geç doğumunu ayrıntısıyla belgeledi.

Golem tariflerinin adresi olan "Almanya dindarları" da adlarıyla anılmalı: Hasidei Aşkenaz - on ikinci ve on üçüncü yüzyıl Ren havzasının, Haçlı katliamlarının gölgesinde yaşayan keskin dindarlık hareketi; edebi anıtı Sefer Hasidim, kuramcısı Wormslu Eleazar'dır. Eleazar'ın külliyatı, dua metinlerinin harf sayımlarından ad ilmine, Merkabah mirasının Avrupa'daki en yoğun arşividir - golem tarifi de onun adına bağlanan bu defterlerde durur. Provence sefirot'u kurarken, Ren boyu adları ve sayıları işliyordu: Kabala'nın iki kaynağı, iki nehir vadisidir - Rhône boyunun sefirot'u ile Ren boyunun adları, on üçüncü yüzyılda İspanya'da tek havzada buluşacaktır.

Adların gündelik zanaatı ise tılsımdır - kamea. Kabbalah ma'asit, pratik kol, burada iş başındadır: adları yazıya döker ve yazıyı taşınır kılar. Zanaatın kuralları vardır: yazan, mikveyle arınır ve niyetini hizmete bağlar; zaman gözetilir - her ad bir katla, her kat bir gezegen saatiyle eşlendiğinden, pratik Kabala burada Hermetik astroloji komşuluğuna açıkça yaslanır; düzen gözetilir - satır, sütun ve köşegen toplamları eşit sihirli kareler: İslam havas geleneğinin vefk dediği aile de aynı soydandır; ve kimi kamealar, "melek yazısı" denen halkalı uçlu özel harflerle yazılır. AGLA, bu zanaatın en gezgin mühürlerindendi. Hahamların bakışı ise hep gri kaldı: kapıdaki mezuza normatiftir, boyundaki kamea tartışmalı - Maimonides muska yazıcılarını açıkça ahmaklıkla suçlar.

Zanaatın arkeolojisi de zengindir: geç antik dönemden kalma gümüş ve bronz muska rulolarında, Babil'in sihirli kâselerinde ve Kahire Genizası'nın binlerce parçasında, ilahi adlarla melek adlarını aynı satırda koşan koruma formülleri okunur - Genizah, ma'asit geleneğin reçete defterlerini de saklamıştır. Kuram kitapları tartışırken pratik, kesintisiz üretiyordu; Kabala'nın tarihi yalnız kürsülerin değil, boyunlara asılan bu küçük yazıların da tarihidir.

Pratik kolun en ünlü basılı anıtı da anılmalı: Sefer Raziel ha-Malakh - Adem'e melek Raziel'in verdiği kitap olduğu söylenen derleme - 1701'de Amsterdam'da basıldığında, içindekiler kadar kendisi de tılsım oldu: kitabı evde bulundurmanın yangından koruduğuna inanıldı ve ciltler, okunmak için değil, durmak için satın alındı. Ma'asit geleneğin kaderi bu nüshalarda görünür: ad ilmi, sonunda, kitabın kendisini kameaya çevirmişti - yazı, artık taşıyıcısını değil, evini koruyordu.

Ölçünün skandalı da bu ailedendir: Şiur Koma - "Boyun Ölçüsü" - Tanrı'nın kozmik bedeninin uzuvlarını akıl almaz sayılarla ölçen, Merkabah çağından kalma bir metin geleneğidir; sefirot'tan eskidir. Maimonides bu metinler için yakılmalarını istemekle yetinmedi, yazarını bile lanetledi[26]; savunucular ise ölçüleri harf oyunu sayar - ölçülen beden değil, Ad'ın kendisidir. Tartışma, dersi mühürler: adların gücü, en sadık ellerde bile tektanrıcılığın sınır taşlarını zorlar.

Pratik: Niyet, Yapışma ve Kutsanmış Takvim

Adların gücü sınır taşlarını zorluyorsa, o güç nasıl güvenle taşınır? Geleneğin cevabı, Kabala'nın salt bir düşünce sistemi olmadığını hatırlatmaktır - bu öğreti yaşanmak için vardır ve yaşanmanın ilk kuralı niyettir. Taşıma disiplininin dört durağı vardır: niyet, yapışma, gece nöbeti ve kutsanmış takvim. Vital külliyatında dolaşan benzetme, kuralı tek cümleye sığdırır: niyetsiz dua, ruhsuz bedene benzer - sözler kımıldar, ama içlerinde kimse yoktur.

Niyetin teknik adı kavvanah'tır ve İshak Sagi Nahor'dan beri tanıdıktır: duayı sefirot'a yöneltilmiş bilinçle kılmak. Luria geleneği bu ilkeyi sisteme döker. Sabah duası, Dört Dünya'ya döşenmiş bir merdiven gibi okunur: açılış Asiya'da başlar, mezmurlar Yetsira'ya yükselir, Şema Beriya'ya geçer ve ayakta okunan Amida, Atsilut'ta durur - dua eden, kelime kelime tırmanır. Vital'in Şaar ha-Kavvanot'u bu tırmanışın ayrıntılı reçetesidir: hangi kelimede hangi Ad-açılımının - milui'lerin - zihinde tutulacağına dek. Yük ağırdır ve gelenek bunu bilir: tam kavvanot, uzmanın işidir. Ad'ları nefes ritmine, sefirot'u renklere bağlayan uyarlamalar ise büyük ölçüde modern dönemin ve okült kolun katkısıdır.

Şema'nın kendisi, kavvanah'ın günlük zirvesidir: tek cümlelik beyan - Dinle İsrail - gelenekte yihud'un, birliğin ilanı sayılır ve okunuşu ayrıntıyla düzenlenmiştir; ehad'ın son harfi uzatılır, zihin o uzayan seste Tanrı'nın göklerde ve yerde, dört yönde birliğini gezdirir. Kabalist okuma, bu ezberi kozmik bir işleme çevirir: beyanı söyleyen, yalnız

[26] Maimonides'in hükmü bir fetva cevabında kayıtlıdır: Şiur Koma'nın yakılması gerektiğini, putperestliğin izalesinin buyruk olduğunu yazar - geleneğin içindeki bu iç sansür çağrısı, metnin taşıdığı riskin ölçüsüdür.

inancını bildirmez - yukarıdaki birleşmeye aşağıdan tanıklık düşürür. Günde iki kez, milyonlarca ağızda, aynı tek hece uzar: geleneğin en yaygın mistik pratiği, en kısa cümlesidir.

Niyetin ufku, tek bir kavramda toplanır: devekut - "yapışma." Kök, Tesniye'nin buyruğundadır: O'na yapışacaksın. Kabalist okuma bu fiili doruk anından çıkarıp hâl yapar: devekut, vecdin bir parlayışı değil, her anda korunan Tanrı-farkındalığıdır - ve asıl devrimi, yeri seçmemesidir. Süleyman'ın Özdeyişleri'nin "bütün yollarında O'nu bil" öğüdüne yaslanan gelenek, yemeği, ticareti, konuşmayı da ibadete katar: O'nun adına ye, O'nun adına çalış. Kaçış mistisizminin tam tersi - dünyada kalarak bitişmek. Luria'nın diliyle: kıvılcımlar buradaysa, bilinç de burada kalmalıdır.

Omer takviminin içinde bir de yas ve sevinç düğümü durur: sayımın otuz üçüncü günü Lag ba-Omer, geleneksel anlatıda Akiva öğrencilerini kıran salgının durduğu ve Rabbi Şimon'un dünyadan ayrıldığı gün olarak çift anlam taşır - yas takviminin ortasında bir şenlik adası. Meron ateşleri bu düğümün halk bayramıdır. Sefirot matrisinde güne düşen ölçü de manidar bulunur: Hod içindeki Hod - ihtişamın ihtişamı; gelenek, hesap ile hikâyeyi böyle iç içe okur.

Devekut'un klasik benzetmeleri, kavramın sıcaklığını verir: gelenek onu köze benzetir - alev görünmese de için için tutan bağ; ya da mıknatısla demire: mesafe olsa da çekim kesilmez. Kordovero'nun tarifi ise ölçülüdür: düşüncenin O'ndan bir an bile boşalmaması. Vecd anları, bu okumada, sürekli bağın parlamalarıdır - devekut, fırtına değil, iklimdir; mistisizmin gündelikleştirilmesi denen şeyin ilk büyük formülü budur; Hasidizm, bu formülü harekete çevirecektir.

Gecenin de bir görevi vardır. Luria geleneğinin ritüel buluşu Tikkun Hatsot - Gece Yarısı Onarımı - Şekina'nın sürgününe tutulan nöbettir: gece yarısı kalkılır, önce Tikkun Rahel okunur - Yeremya'nın sürgündeki çocuklarına ağlayan Rahel'i adına, yas mezmurlarıyla -, ardından Tikkun Lea umudun sesini yükseltir. Saatin seçimi paradoksun kendisidir: gelenek, gece yarısını sürgün acısının en derin ve merhamet kapılarının en açık ânı sayar - en koyu karanlık, dönüşümün eşiğidir. Zohar'ın gece-yarısı çalışması alışkanlığı, ete kemiğe burada bürünür.

Bu nöbetin ilahisi, geleneğin en güzel teolojik hükümlerinden birini taşır. Tikkunei Zohar'ın kapı metni Patah Eliyahu, apofatik zirveyi litürjiye döker: "İlyas söze başladı: Âlemlerin Efendisi! Sen birsin - ama sayıyla değil." (Tikkunei Zohar, Patah Eliyahu; Aramiceden, bölüme özgü çeviri) Devamı, atsmut-kelim tartışmasına verilmiş bir hüküm gibidir: sefirot'u bağlayan, yöneten Sensin - ama Sen onlar değilsin; Seni hiçbir düşünce tutamaz. Bu metin bugün de Sefarad ve Mizrahi cemaatlerinde Şabat ikindisinde okunur: en soyut teoloji, haftalık ibadetin içinde yaşar.

Gece nöbetinin duygusal rejimi, iki kadın adına bölünmüştür ve bölünme bilinçlidir: Rahel, sürgünün acısını temsil eder - mezarı yol kenarında olan, çocukları için ağlayan ana; Lea, verimli sabrın ve umudun yüzüdür. Nöbet, yasla başlayıp umutla biter: önce ağlanır, sonra Tora'ya oturulur. Duygunun bu ritüel koreografisi, Safed dindarlığının imzasıdır - keder bastırılmaz, saatine bağlanır; umut da öyle.

Takvimin kendisi de sefirot'la kurulmuştur. Günün üç duası üç ölçüye koşulur: sabah Hesed'in genişliğiyle açılır, ikindi Gevura'nın kısa keskinliğini taşır, akşam Şekina'nın sürgün saatidir. Haftanın tacı ise Şabat'tır: Kabalat Şabat, Safed halkasının kalıcı icadıdır - Alkabes'in Leha Dodi'si her cuma akşamı dünyanın bütün cemaatlerinde söylenir ve son kıtada cemaat kapıya döner: Gelin geliyor. Şabat, Kral ile Kraliçe'nin haftalık yihud günüdür - üç sofranın üç ilahi çehreye kurulması da aynı dilin uzantısıdır.

Safed'in takvim buluşları arasında bir de küçük kefaret vardır: her ay arifesinde tutulan Yom Kipur Katan - aybaşını, Şekina'nın simgesi olan ayın yenilenmesine bağlı bir muhasebe ve oruç gününe çeviren gelenek. Ayın

küçülüp yeniden dolması, Malkhut'un ritmi sayılır; aybaşı, kadınların geleneksel yarı-bayramı oluşuyla da dişil huzurun takvim yüzüdür. Kozmoloji, burada bir kez daha ay ışığında ibadete dönüşür.

Şabat sofrasının şarkıları da aynı teolojiyi taşır: Luria'nın kendisine atfedilen üç Aramice sofra ilahisi, üç öğünü üç ilahi çehreye adar - cuma gecesi Tarla'nın Elmalıkları'na, yani Şekina'ya; cumartesi öğlesi Günlerin Eskisi'ne; üçüncü öğün Küçük Yüz'e. Ezgiler bugün de söylenir; sofradaki aile, çoğu kez farkında olmadan, partsufim teolojisinin en yoğun metinlerini terennüm eder; ezgi, doktrini ezberden önce yüreğe yazar. Kabala'nın halk hayatına sızma yollarının en tatlısı, şarkıdır.

Yılın en sistemli sefirot alıştırması ise iki bayram arasındadır. Pesah ile Şavuot'u bağlayan kırk dokuz günlük Omer sayımı, gelenekte yedi kere yedilik bir onarım matrisine dönüşür: yedi haftanın her biri bir middah'ya, her haftanın yedi günü o middah'nın içindeki yedi ölçüye adanır - Hesed içindeki Hesed'den başlayıp Malkhut içindeki Malkhut'ta biten, kırk dokuz basamaklı bir karakter merdiveni. Middot ölçüleri, burada kişisel çalışma düzeni olur: takvim, ruhun atölyesidir.

Sukot'un çardağına da sefirot konuk olur: gelenek, yedi bayram gecesinde çardağa yedi göksel misafirin - uşpizin - geldiğini söyler: İbrahim'den Davud'a, middot şeceresinin yedi yüzü, sırayla, birer gece. Sofraya çağrılan atalar, aslında ölçülerin kendisidir; misafir ağırlama, karakter takviminin ete bürünmesidir. Zohar kaynaklı bu âdet bugün her çardakta sürer - çoğu ev, astığı uşpizin levhasının bir sefirot tablosu olduğunu bilmeden.

Elyazması sırrın matbaayla kamuya çıkışı: Zohar, Mantua, 1558.

Hasidizm: Meydana İnen Kabala

Fırtınanın tarihi ve coğrafyası bellidir: on sekizinci yüzyılın ortası, Polonya-Litvanya'nın güneydoğusu - Podolya ile Volinya. Sabatay Sevi'nin ihtidasından yüzyıl sonra bile kül sıcaktı: aynı topraklarda Yakub Frank, 1759'da binlerce izleyicisiyle vaftiz olup Sabataycı mantığı en uç noktasına taşımış; hahamlık kurumları da mistik coşkuya ve Zohar'ın denetimsiz dolaşımına derin bir kuşkuyla kilitlenmişti. Luria'nın büyük vaadi tikkun, gözden düşmüş bir para gibiydi. Hasidizm bu enkazın içinden doğdu ve Gershom Scholem'in *The Messianic Idea in Judaism*'de (1971) işlediği teze göre yaptığı şey, Sabataycılığın patlattığı mesihçi enerjiyi imha etmek değil, etkisizleştirip içe - şimdiye, buraya, tek tek ruhların gündelik onarımına - çevirmekti.

Hareketin kurucusuna gelenek bir meslek adını unvan yaptı. Yisrael ben Eliezer - 1700 dolayında Podolya'da doğdu, 1760'ta Międzybóż kasabasında öldü - bir ba'al şem, yani "Ad'ın sahibi" idi: kamea zanaatını icra eden, ilahi adlarla muska yazıp hasta sağaltan gezgin şifacılardan biri. Adına eklenen tov - "iyi" - sıfatı onu meslektaşlarından ayırdı; Beşt kısaltması da öyle yerleşti. Ölümünden yarım yüzyıl sonra derlenen menkıbe kitabı Şivhei ha-Beşt (1815) onu yetim, sinagog bekçisi, Karpatlar'da kil kazıcısı ve han işletmecisi olarak anlatır. Moshe Rosman'ın Polonya arşivlerinden çıkardığı belgeler ise (*Founder of Hasidism*, 1996) efsanenin yoksul kıyı figürünü düzeltir: kasaba kayıtlarında Beşt, cemaatin evinde vergiden bağışık oturan, maaşla desteklenen bir ba'al şem olarak görünür.

Beşt'in menkıbe dünyası, öğretinin anlatıya dökülmüş hâlidir ve bir örnek dokusunu verir: Yom Kipur'da cemaatin duası göğe yükselemez; okuma bilmeyen bir çoban çocuğu, cebindeki kavalı çıkarıp bütün gücüyle öttürür - cemaat dehşete düşer, Beşt sevinir: bütün duaları o ıslık yukarı taşımıştır. Menkıbenin teolojisi nettir: kapıları açan, dilbilgisi değil yürektir. Hasidik hikâye külliyatı, bu tek fikrin yüzlerce çeşitlemesidir - ve hareketin asıl ders kitabı, risaleden çok bu hikâyelerdir.

Menkıbe külliyatının ikinci kutbu, hikâyeyi bilinçli sanata çeviren torundur: Bratslavlı Nahman, ömrünün son yıllarında öğrencilerine masal biçiminde on üç uzun öykü anlattı - kayıp prensesler, sürgün krallar, yedi dilenci; alegorileri Luria dramının halk-masalı kılığına girmiş hâlleridir ve müritleri onları kutsal metin ciddiyetiyle kaydetti. Kayıp Prensesin aranışı, Şekina'nın sürgününün masalıdır. Hasidizm, teolojiyi yalnız sofraya değil, ninni diline de indirdi - ve modern Yahudi edebiyatı, Kafka'dan Agnon'a, bu masalların uzak mirasçısı sayılagelir.

Devraldığı dünyada niyet kültürü bedene ve takvime çoktan işlemişti. Kavvanot edebiyatı tefillini bile bir sefirot alıştırması olarak okur: başa bağlanan kutu üst akılların - mochin'in - makamıdır; kalp hizasındaki kol kutusu aşağı âlemi bağlar ve kola sarılan yedi tur, yedi ölçüyü birer birer anar. Yılın doruğu Yom Kipur da aynı dille okunur: oruç, nefeşten neşamaya ruh katlarını arındırır; dualar, Kol Nidre'den kapanıştaki Neila'ya, basamak basamak yükselip Keter'in eşiğinde durur. Notası ancak eğitimliye açık ince bir çalgıdır bu; Beşt'in devrimi çalgıyı atmaz, akordunu değiştirir.

Ba'al şem mesleğinin dünyası, arşivlerden ayrıntısıyla çıkarılabiliyor: bu şifacılar muska yazar, şifalı ot bilir, cin çıkarır, kayıp eşya ve kaçak koca bulurdu; kimi, hizmetleri için basılı reklam broşürleri bile dağıtmıştı. Meslek, hahamlık öğreniminin değil, pratik Kabala repertuvarının işiydi ve toplumsal saygınlığı oynaktı. Beşt'in devrimi, bu zanaatın içinden bir öğretinin çıkarılmasıdır: muskacının müşterisi, mürit; şifa ilişkisi, ruhani rehberliğe dönüştü.

Öğretinin çekirdeği, önceki başlığın bayrak sözünü verdiği kavramdır: devekut. Beşt, Tikkunei Zohar'ın bir düsturunu hareketin mührü yapar: Ondan boş hiçbir yer yoktur. Tanrı her yerdeyse, O'na yapışmanın yeri de seçilmez - ahırda, pazarda, sofrada. Luria'nın kıvılcım öğretisi burada demokratikleşir: okuması olmayan bir hancı da yediği ekmekteki kıvılcımı niyetle yükseltebilir; araştırmanın avoda be-gaşmiyut, "maddiyat içinde ibadet"

dediği ilke budur. Aynı mantık duayı tersine çevirir: içtenlikle söylenmiş tek bir cümle, gelenekte, niyetsiz geçen saatlerden - Vital'in ruhsuz bedeninden - üstün tutulur. Hüzün bile teolojik hüküm alır: erken Hasidik derlemeler kasveti, insanı Tanrı'dan uzak tutan bir tuzak sayar; simha - sevinç - ibadetin ön koşulu, coşkulu dua, hitlahavut, onun alevidir.

Hasidik duanın gövdesel coşkusu, dışarıdan bakanları en çok şaşırtan yüzdü: sallanma, el çırpma, sıçrama, bağırış - dua evi, Litvanya sinagogunun ağırbaşlılığına alışkın göz için bir kargaşa sahnesiydi. Hareketin savunması teolojikti: beden, ruhun alevine odun taşır; kıpırdamayan beden, sönük ocaktır. Niggun - sözsüz ezgi - de aynı ailedendir: kelimelerin bittiği yerde melodinin başladığı, bir cemaatin tek ağızdan mırıldandığı sözsüz dua; Hasidizmin en kalıcı estetik icadı budur.

Toplumsal buluş ise tsaddik'tir. Hasidik cemaat, Tanrı ile topluluk arasında duran karizmatik bir üstadın - rebbe'nin - çevresinde örgütlenir ve öğreti sefirot diliyle konuşur: tsaddik, Yesod gibi, yukarının bereketini aşağıya bağlayan kanaldır; dünyanın temeli olan dürüst. Kurumsallaşmayı sağlayan, Beşt'ten çok halefidir: Mezriçli Maggid Dov Ber (ö. 1772), çevresine topladığı öğrencileri Polonya, Ukrayna ve Litvanya'ya dağıttı; hareket bir kuşakta hanedanlara bölündü. Yazıya geçiş de aynı yılların işidir: Beşt'in öğrencisi Polonneli Yaakov Yosef'in Toledot Yaakov Yosef'i (1780) basılı ilk Hasidik kitaptır ve üstadın sözlerini hep aynı özenli kalıpla aktarır: öğretmenimden işittim. Scholem burada mistiğin topluma dönüşünü, Idel ise ba'al şem mirasının sürdüğünü görür - kanal yalnız öğretmez, şifa da dağıtır.

Tsaddik kurumunun gündelik yüzü, kvitl ile pidyon'dur: mürit, rebbenin huzuruna adını ve dileğini yazdığı bir kâğıtla - kvitl - çıkar, yanına bir bağış - pidyon nefeş, canın fidyesi - ekler; rebbe kâğıda bakar, dua eder, öğüt verir. Üçüncü kurum tişdir: rebbenin sofrası - artıklarından pay kapılan, öğretinin söylendiği, niggunların yükseldiği cemaat yemeği. Aracısız içsellik vaaz eden bir hareketin bu kadar güçlü bir aracı kurumu üretmesi, Hasidizm araştırmasının ana paradokslarından biri olarak tartışılagelir.

Hareketin en çarpıcı belgesi, bir ruh yolculuğunun tutanağıdır. Beşt'in Kutsal Topraklar'a göçen kayınbiraderi Gerşon'a yazdığı ve 1781'de Ben Porat Yosef'in sonunda basılan mektup, 1746 Roş ha-Şana'sında yaşadığı bir aliyat ha-neşama'yı - ruh yükselişini - anlatır: dua vecdinde katları aşar, Mesih'in makamına varır ve ne zaman geleceğini sorar; aldığı cevap gelişi, Beşt'in öğretisinin - pınarlarının - dünyaya yayılmasına bağlar. Sahne, kamın yolculuğunun uzak akrabasıdır: o da topluluğu adına göğe çıkıyordu; davulun yerini burada dua vecdi almış, dönüşte getirilen yine cemaatin iyiliği olmuştur. Karo'nun maggid'iyle yan yana konduğunda mektup, görü geleneğinin Hasidizmde kesilmediğini de belgeler - ve mesihçiliğin vaatten göreve çevrilişini.

Aforoz metinlerinin dili, kavganın sıcaklığını korur: Hasidler için "kendilerine dindar diyenler" denir; toplantıları dağıtılası, kitapları toplatılası ilan edilir. Pratik suçlamalar arasında bir de bıçak vardır: Hasidlerin kesim bıçağını fazladan biletip kendi kasaplarını kurması, cemaat birliğinin - ve cemaat gelirlerinin - fiilî bölünmesi demekti. Teolojik kaygıyla iktisadi kaygı, bu kavgada aynı fermanın satırlarını paylaşır; din sosyolojisinin klasik dersi burada da geçerlidir.

Karşı cephenin kendi mistik cevabı da tarihe geçti: Gaon'un baş öğrencisi Hayim of Volozhin, Nefeş ha-Hayim'de Hasidik içkinlik vurgusuna karşı dengeyi yeniden kurdu - Tanrı her yerdedir, ama bu hakikat, dünyayı ibadethaneye çevirme ruhsatı değil, Tora çalışmasının kozmik ağırlığının gerekçesidir: âlemleri ayakta tutan, öğrenimin kendisidir. Litvanya yeşivalarının teolojik anayasası sayılan kitap, kavganın entelektüel meyvesidir; iki cephe de, birbirine cevap yetiştirirken, kendi klasiğini yazdı.

Karşı cephe gecikmedi. Litvanya'nın Talmud kalesi harekette bildik bir hayalet gördü: Vilnalı Gaon Eliyahu'nun (1720–1797) onayıyla 1772'de ilan edilen ve sonraki yıllarda yenilenen aforozlar Hasidleri cemaatten dışlıyordu. Mitnagdim - "karşı çıkanlar" - cephesinin korkuları somuttu: Sabataycı artığı şüphesi, dua saatlerine coşku adına gösterilen kayıtsızlık, ibadet düzeninin Luria nüshasına çevrilmesi - kavvanot'un cemaat diline sızması - ve öğrenim hiyerarşisinin yerini alan tsaddik bağlılığı. Kavga kuşaklar sürdü; yatıştıran, ortak rakibin - dünyevileştiren Aydınlanma'nın, Haskala'nın - yükselişi oldu. Bugün Hasidik ile Litvanyalı hâlâ iki ayrı mizacı adlandırır; ama ikisi de aynı geleneksel dünyanın içindedir.

Kavganın en aydınlatıcı ayrıntısı, baş hasmın kimliğindedir: Vilna Gaonu, Kabala'nın düşmanı değildi - tam tersine, Yetzirah'a şerh yazmış, Zohar'ı ezbere bilen, gece uykusunu sırların çalışmasına ayıran bir gizli-ilim ustasıydı. İtirazı içeriğe değil, dolaşıma ve önceliğeydi: sır, Talmud disiplininin tacıdır, halkın coşku diline çevrilecek bir bayrak değil. Aforozların altında yatan çizgi budur - Kabala'nın kendisi değil, demokratikleşmesi yargılanıyordu; kavga, iki Kabala okuması arasındaydı - elit sırrın müdafaası ile halk mistisizminin coşkusu, aynı Zohar'ı iki ayrı kürsüden okuyordu.

Hanedanların en sistemlisi, üst üçlünün kısaltmasını ad edindi. Liadili Şneur Zalman (1745–1812), Beşt'in sevinç yolunu bir akıl disiplinine bağladı: hareketin adı HaBaD, üst üçlünün - Hokhma, Bina, Da'at - baş harfleridir ve bir tercihi ilan eder: coşku ancak derin düşünmeyle, hitbonenut'la beslenirse kalıcıdır. El kitabı Tanya (1796), sıradan mümin için yazılmış bir iç savaş haritasıdır: insanda hayvani nefs ile ilahi nefs çekişir; hedef melek olmak değil, beinoni - dürtüsüne söz geçiren "ortadaki insan" - olmaktır. Noga'nın gündelik tarlası burada işlenir: Tanya dünyanın çoğunu klipat noga'ya yerleştirir; yenen ekmek, yapılan iş niyetle yukarı, gafletle aşağı gider - birur, mutfakta ve pazarda sürer.

Hasidizmin kalıcı imzalarından biri de dua kitabındadır: hareket, Aşkenaz cemaatlerinin yerleşik düzeni yerine Luria'nın kavvanot şemasına göre düzenlenmiş ibadet metnini - Nusah Ari'yi - benimsedi. Karar, aforoz metinlerinde başlı başına suçlama maddesiydi: dua düzeni, cemaat kimliğinin çekirdeğidir ve onu değiştirmek, ayrı bir cemaat ilan etmektir. Bugün Hasidik sinagogların rahlelerinde duran o kitaplar, Safed kavvanot'unun halk baskısıdır - on altıncı yüzyılın uzman tekniği, ciltlenip kürsüye inmiştir.

Hareket, on dokuzuncu yüzyılda hanedanın yerleştiği Beyaz Rusya kasabası Lubaviç'in adını aldı ve yirminci yüzyılda alışılmadık bir karar verdi: içe kapanmak yerine dışarı açılmak. Yedinci rebbe Menahem Mendel Schneerson (1902–1994) yönetiminde Chabad-Lubaviç, gönderdiği elçi çiftlerle yüzü aşkın ülkeye yayılan bir Chabad evleri ağı kurdu - Beşt mektubundaki pınar buyruğunun kurumsallaşmış hâli. Schneerson ardıl bırakmadan öldü; izleyicilerinin bir kesiminin onda Mesih'i görmeyi sürdürmesi, çağdaş Yahudilikte hassasiyetle tartışılan bir konu olarak durmaktadır - Scholem'in etkisizleştirme tezinin sınandığı güncel bir dosya. Hasidizm böylece Kabala'yı köy meydanına indirdi. Oysa aynı yüzyıllarda ikinci bir göç daha işliyordu: üç yazımdan Cabala ile Qabalah çoktan başka ellere geçmişti.

Chabad'ın sokak yüzü, yirminci yüzyıl sonunun tanıdık görüntülerindendir: bayramlarda kent meydanlarına kurulan dev menoralar, gençlerin yoldan çevirdikleri Yahudilere tefillin bağlatması, karavanlarla gezen seyyar ibadet istasyonları. Beşt'in pınar buyruğu, burada modern kampanya tekniğiyle buluşmuştur - içe dönük bir mistik hareketin dışa dönük misyon makinesine evrimi, din sosyolojisinin sevdiği vakalardandır; hareketin kendi içindeyse bu, tikkun'un lojistiğinden başka bir şey değildir: kıvılcım neredeyse, elçi oraya gider.

Hristiyan Kabala ve Okült Aktarım

O ellerin hikâyesi, tanıdık bir odada başlar: Floransa. Pico della Mirandola, Hermetika çevirileriyle aynı iklimde, prisca theologia'nın - bütün bilgeliklerin tek kadim kaynaktan aktığı inancının - envanterine Kabala'yı da ekledi. Yalnız bir fark vardır ve baştan teslim edilmelidir: bundan sonrası bir alımlama tarihidir. Yahudi Kabalası kendi yolunda yürümeyi sürdürdü; burada izlenecek olan, kopyalanan haritanın - sahiplerine sorulmadan - başka amaçlara koşulmasıdır.

Bu buluşmanın mutfağında bir çeviri masası vardır. Pico'nun İbranicesi işin başında yetersizdi; boşluğu, Sicilya doğumlu mühtedi Flavius Mithridates doldurdu - dönemin en yetenekli ve en güvenilmez dil ustalarından biri. 1486'nın birkaç yoğun ayında binlerce sayfalık Kabala metnini Latinceye boca etti; ama kalemi sadık bir cam değildi: Wirszubski'nin satır satır gösterdiği gibi, çeviriye kendi eklediği cümlelerle metinleri Hristiyan okumaya elverişli kılıyor, kimi yerde Mesih imasını kendisi yerleştiriyordu. Cabala Christiana, daha doğmadan, çevirmeninin elinde vaftiz edilmişti.

Söylev'in genç kontu, 1486'da Roma'ya Avrupa'nın bilginlerini çağırdı: açtığı 900 tezin kırk yedisi İbrani bilgelerinin gizli öğretisine, yetmişten fazlası kendi yorumuna dayanıyordu. Malzemeyi Sicilyalı mühtedi Flavius Mithridates'in çevirdiği binlerce sayfalık Kabala Latincesi sağladı - Chaim Wirszubski'nin gösterdiği gibi (*Pico della Mirandola's Encounter with Jewish Mysticism*, 1989), çevirmenin araya kattığı yorumlar Pico'nun Kabala'sını kaynağında biçimlemişti; Yohanan Alemanno ile çalışması ise sonraki yıllara aittir. En ünlü tez, Mesih'in tanrılığını hiçbir bilimin büyü ile Kabala kadar kesin kanıtlayamayacağını söylüyordu. Roma'nın cevabı mahkûmiyet oldu: on üç tez kınandı; ardından tüm kitap yasaklandı - Kilise'nin toptan yasakladığı ilk basılı eser sayılır; Pico Apologia'sını yazıp Fransa'ya kaçtı, Medici himayesiyle döndü. Cabala Christiana böyle doğdu - savunma hâlinde bir iddia olarak.

Pico'nun açtığı yolda İtalya'nın kilise seçkinleri de yürüdü: Augustinusçu tarikatın generali ve kardinal Egidio da Viterbo, İbranice yazmalar toplatıp Şekina üzerine Latince bir inceleme kaleme aldı; Venedikli rahip Francesco Giorgi, De Harmonia Mundi'sinde sefirot'u, Pisagorcu sayı uyumu ve mimari oranla tek evren-senfonisine dokudu - kitabın izleri, dönemin tapınak ve kilise tasarımı tartışmalarına kadar sürülür. Cabala, bir kuşak içinde, sapkın merak olmaktan çıkıp kardinal kütüphanelerinin konusu olmuştu - mahkûm edilen tezler, on yıl içinde müfredata sızdı.

Roma sahnesinin ayrıntısı, iddianın ölçeğini verir: Pico tezlerini bastırıp şehrin duvarlarına astırdı, tartışmaya gelecek her bilgine yol parasını kendi kesesinden vaat etti ve açılış konuşması olarak sonradan İnsanın Onuru Üzerine (Oratio de Hominis Dignitate) adıyla ünlenecek söylevi hazırladı. Tartışma hiç yapılmadı - kurul, davetten önce toplandı ve tezleri inceledi. Kabala'yı Hristiyan Avrupa'nın gündemine sokan olay, böylece gerçekleşmemiş bir münazaranın hazırlık belgeleri oldu: yenilik, daha sahneye çıkamadan tutanağa geçmişti.

Okumanın mekaniği basittir. Hristiyan Kabalistler ağaca baktıklarında ortada, sentez-oğul makamındaki Tiferet'te Mesih'i; sürgündeki Şekina'da Meryem'i ya da Kilise'yi; üst üçlüde Teslis'i gördüler. Yahudi metinleri, sahiplerinin hiç kastetmediği bir vaftizden geçiriliyordu - ve bu sahiplenmenin gölgesi baştan üstüne düşmüştü: aynı çağ, İber yarımadasında zorunlu vaazların, meydanlarda yakılan Talmudların çağıydı. Kitaba duyulan hayranlık, kitabın sahibine gösterilen saygı anlamına gelmiyordu; Cabala Christiana, en iyi niyetli hâlinde bile bir ihtida davetiydi.

Kınanan tezlerin içeriği de öğreticidir: kurulun takıldığı maddeler arasında büyünün ve Kabala'nın Mesih'i kanıtlama gücüne dair o ünlü önerme başı çeker - sorun, Kabala'nın kendisi kadar, imanın kanıt kapısına büyüden

geçilmesiydi. Pico'nun savunması ise ayrımlara yaslanır: kastettiği büyü, şeytani değil doğal büyüdür; Kabala'nın kendisi de vahyin en eski şerhi. Savunmanın kabul görmemesi, tezin cüretini değiştirmez: bir Hristiyan düşünür, hakikatin anahtarını ilk kez komşu dinin gizli rafında ilan ediyordu.

Yine de bu gerilim bir kez, tarihe geçen bir savunma doğurdu. Alman hümanisti Johannes Reuchlin (1455–1522), Pentagrammaton öğretisini işleyen De Verbo Mirifico (1494) ve Kabala'yı Latince okura ilk kez kapsamlı biçimde tanıtan diyalog De Arte Cabalistica (1517) ile geleneğin öteki kurucusudur. Öğretinin özü şudur: telaffuz edilemeyen dört harfin - YHVH - ortasına Şin girince ad söylenebilir olur ve YHŞVH, yani Yehoşua - İsa - okunur; harf oyunundan öte teolojik bir ilandır bu: dile gelmeyen Ad'ın, Mesih'le birlikte dile geldiği söylenir. Reuchlin'i asıl unutulmaz kılan ise 1510 tarihli bilirkişi raporudur: mühtedi Pfefferkorn'un kışkırttığı Talmud-yakma fermanına karşı Yahudi kitaplarının korunmasını savundu ve Köln Dominikenleriyle yıllar süren bir davayı göze aldı - hümanizmin ilk büyük sansür kavgası.

Reuchlin'in 1510 sahnesi, hümanizm tarihinin dönüm anlarındandır. İmparator Maximilian, mühtedi Pfefferkorn'un kampanyası üzerine Yahudi kitaplarının toplatılması için görüş istemiş, sorulan bilirkişiler arasına Reuchlin da girmişti. Cevabı tektiydi: Talmud ve Kabala kitapları küfür belgesi değil, Hristiyan bilginin de yararlanacağı hukuk ve bilgelik metinleridir; yakılamazlar - Yahudiler, imparatorluğun hukukunda yurttaş komşulardır. Rapor, Köln Dominikenlerinin öfkesini üstüne çekti; süreç, Avrupa'nın hümanistleriyle skolastikleri arasında on yıl süren bir broşür savaşına dönüştü. Bir Hristiyan Kabalistin kaleminden çıkan bu savunma, sahiplenme çağının içinde tek başına parlayan bir adalet sayfası olarak kaldı.

Davanın uzun kuyruğu da tarihe not düşer: Köln cephesi işi Roma'ya taşıdı; yargılama yıllarca sürünceme aldı ve sonunda Reuchlin aleyhine bir karar çıktı - ama kâğıt üstünde kaldı: bu arada Avrupa'nın gündemini Luther fırtınası yutmuş, kitap-yakma tartışması bambaşka bir kavganın gölgesinde kalmıştı. Reuchlin'in raporu ise etkisini çoktan göstermişti: toplatma fiilen durdu. Hukuk kaybetti, savunma kazandı - erken modern sansür tarihinde ender görülen bir denklem.

Reuchlin'in Pentagrammaton hamlesi, ayrıca bir dil olayıdır: iddia, İbrani gramerinin içinden kurulur ve Reuchlin bunun için Almanya'da ilk İbranice gramer kitaplarından birini yazacak kadar dilin içine girmişti. YHŞVH okuması Yahudi kulağına zorlama gelir - Şin'in araya girmesi, telaffuz edilemezliği çözmez, değiştirir; ama Hristiyan Kabala'nın yöntem beyanı tam da budur: aynı harfler, başka bir anahtarla. İki cemaat, aynı dört harfe bakıp iki ayrı sessizlik duyuyordu.

Aktarımın boru hattı iki yüzyılda döşendi. Guillaume Postel, Sefer Yetzirah ile Zohar bölümlerinin ilk Latince çevirilerini yaptı; Agrippa, De Occulta Philosophia'sında harf ilmini gezegen büyüsüyle aynı ciltlere dikti - Kabala artık bir dini doğrulayan tanık değil, evrensel büyünün kuramsal omurgasıdır. AGLA da bu hattın yolcusudur: dua kısaltması, Agrippa'nın sayfalarından grimuar geleneğine geçip Hristiyan tılsımlarının demirbaşı oldu. Cizvit Athanasius Kircher'in 1652'de bastığı ağaç şeması, sonraki okült çizimlerin atası olacaktı. Zincirin kilit halkası ise Knorr von Rosenroth'un Kabbala Denudata'sıdır (1677–84): Zohar ve Luria seçkilerini Latinceye taşıyan iki ciltlik antoloji - Safed'in Avrupa'ya açılan tek büyük kapısı.

Postel vakası, aktarımın insan bedelini gösterir: Zohar'ı Latinceye ilk çevirenlerden bu olağanüstü dilci, çeviriyle yetinmedi - Venedik'te tanıdığı yaşlı bir mistik kadını, Yohanna'yı, dişil mesihliğin taşıyıcısı ilan etti ve kendi misyonunu kozmik onarımın habercisi saydı. Engizisyon onu sapkın değil deli sınıfına koyup yıllarca kapattı. Kabala'nın Hristiyan okurunda uyandırdığı şey, çoğu kez serin bir merak değil, bu türden bir yangındı - metinler, sınır tanımayan bir beklenti kıvılcımı taşıyordu.

On yedinci yüzyılın eşiğinde aktarım bir söylenti biçimini aldı. 1614–1616 arasında Almanya'da basılan üç metin - Fama Fraternitatis, Confessio Fraternitatis ve Christian Rosenkreutz'un Kimyasal Düğünü - kendini, Doğu'dan dönmüş bir kurucunun mirasını bekleyen görünmez kardeşliğin bildirisi olarak sundu. Fama'nın anlattığı yolculuk - Şam'dan Mısır'a, oradan Fas'a - prisca theologia'nın bilgelik güzergâhının ta kendisidir; Düğün'ün simya alegorisi ise parçalanma ve yeniden birleşme temasıyla Luria onarımını uzaktan yankılar. Uzaktan, çünkü Luria'nın Latincesi ancak Kabbala Denudata'yla gelecektir; doğrudan alıntı değil, aile benzerliğidir. Frances Yates'in *The Rosicrucian Enlightenment*'ta (1972) gösterdiği gibi kardeşlik büyük olasılıkla hiç var olmadı - Tübingenli ilahiyatçı Andreae, Düğün'ü sonradan bir ludibrium, bir oyun saydı -; ama görünmeze yazılan yüzlerce mektup, iki kuşak sonra gerçek locaları doğuracak beklentiyi biriktirdi.

Kircher'in ağacı, aktarımın gücünü de arızasını da tek levhada gösterir: Oedipus Aegyptiacus'un içindeki o görkemli şema, sefirot adlarını İbranice yazar ama yerleşimde ve yol düzeninde Yahudi çizimlerden sapar; Cizvit bilgin, Kabala'yı Mısır bilgeliğinin bir kolu saydığı için ağacı kendi evrensel-hiyeroglif kuramına eğip bükmüştü. Sonraki okült kol, ağacını büyük ölçüde bu levhadan kopyaladı - yani Batı ezoterizminin "standart" ağacı, bir yorum hatasının başarılı kariyeridir.

Rosenroth'un çevre etkisi, bir felsefe ziyaretiyle mühürlenir: Sulzbach'taki hoşgörü sarayında çalışan bu bilgin, çağının entelektüel ağının düğümündeydi ve genç Leibniz, 1687'de onu ziyaret edip Kabala üzerine uzun sohbetler etti. Filozofun monadlar dünyası ile sefirot mimarisi arasındaki yankı, araştırmada o günden beri tartışılır - doğrudan borç kanıtlanmış değildir; ama Avrupa metafiziğinin zirvesiyle Safed teolojisinin aynı masada konuşmuş olması, Kabbala Denudata köprüsünün taşıdığı trafiğin ölçüsüdür.

Söylentiyi sisteme çeviren, on dokuzuncu yüzyıl Paris'idir. Diyakozluktan ayrılma Alphonse Louis Constant, adını İbraniceye çevirip Eliphas Lévi yaptı ve Dogme et Rituel de la Haute Magie'nin iki cildini (1854–1856) yayımladı - modern okültizmin kurucu metinlerinden. Tarot'u Mısır'a bağlama merakı Court de Gébelin'den (1781) beri havadaydı; Lévi'nin yaptığı, yirmi iki kozu yirmi iki İbrani harfiyle ve ağacın yollarıyla tek tek eşleyip bunu bir sistemin belkemiği kılmaktı. Bugün okült dünyada tartışmasız görünen bu eşleme, Yahudi gelenekte hiç var olmamış bir on dokuzuncu yüzyıl buluşudur. Öğretinin motoru da laikleşmiş bir kavvanah'tır: eğitilmiş irade, astral ışık denen ortam üzerinden dünyaya etki eder - dua niyetinin büyü iradesine tercümesi.

Fama'nın kendi anlatısındaki merkez sahne, alımlamanın neden bu kadar güçlü olduğunu açıklar: kurucunun mezar odası, ölümünden yüz yirmi yıl sonra bulunur - yedi kenarlı, kendi içinden aydınlanan bir oda; ortada sunak, altında bozulmamış beden, elde yazılı kitap. Oda, bir zaman kapsülü gibi kurgulanmıştır: geçmişin bilgeliği, çürümeden, açılacağı günü beklemektedir. Prisca theologia'nın bütün duygusu bu tek imgede billurlaşır - hakikat kaybolmaz, gömülür; ve gömü, tarihin doğru anında kendini açar.

Lévi'nin kariyerindeki kurucu an, kendi anlatımıyla bir çağırma seansıdır: 1854'te Londra'da, ısrarlı bir çevrenin ricasıyla, Tyanalı Apollonius'un ruhunu görmek için haftalarca perhiz ve hazırlıkla bir ritüel düzenlediğini, beliren figürün karşısında dilinin tutulduğunu ve deneyimi bir daha tekrarlamaktan kaçındığını yazar. Anlatı, kendi kitabının reklam sayfası gibidir ve öyle okunmalıdır; ama türün dönüşümünü belgeleyen yanı gerçektir: büyü, Lévi'nin kaleminde, köy muskacılığından salon deneyimine ve edebi itirafa taşınmıştı.

Böylece iki yüzyıllık göç üç durak bıraktı: Mesih'i kanıtlama aracı Cabala; evrensel büyünün kuramsal omurgası hâline gelen harf ilmi; ve Paris'te sistemleşen okült sentez. Eksik kalan tek şey örgüttü - ritüeli, derecesi, yemin defteri, sınav takvimi olan somut bir yapı. O da 1888'de Londra'da kuruldu ve üç yazımın üçüncüsünü kendine bayrak edindi: Qabalah.

Golden Dawn'dan Grant'e: Hermetik Qabalah

Örgüt, 1888'de Londra'da kuruldu: Hermetic Order of the Golden Dawn - Altın Şafak. Üç kurucusu da masondu: adli tabip William Wynn Westcott, hekim William Robert Woodman ve sistemin asıl mimarı olacak Samuel Liddell MacGregor Mathers. Kuruluş efsanesi, icat edilmiş soy zincirlerinin tanıdık desenidir: Westcott'un eline geçen şifreli elyazmaları çözülür, içinden ritüel iskeletleri ve Almanya'da bir üstadın - Fräulein Sprengel'in - adresi çıkar; yazışma, tarikata ruhsat verir. Ellic Howe'un arşiv çalışması bu Sprengel mektuplarının uydurma olduğunu belgeledi[27] - Doinel'in kilisesiyle aynı on yılda, aynı icat edilmiş soyağacı ihtiyacı. Mathers'ın birikimi ise gerçekti: Knorr'un Kabbala Denudata'sından üç Zohar risalesini İngilizceye aktaran çevirisi (1887), aktarımın boru hattını Londra'ya bağlamıştı.

Westcott'un kendi hikâyesi, dönemin çifte hayatlarının örneğidir: gündüzleri Londra'nın kuzeydoğu bölgesinde ani ölümleri soruşturan resmî adli tabip, akşamları Hermetik tarikatın Yüce Büyücüsü. İkisi 1897'de çarpıştı: makamına, bir okült örgütün başında görünmesinin uygun kaçmadığı bildirilince Westcott tarikattaki görevlerinden çekildi - kamu görevi, gizli unvanı yendi. Kuruluş belgelerini icat ettiği yönündeki güçlü şüpheye rağmen tarikatın ansiklopedik ders programını büyük ölçüde onun derlemeciliği kurmuştu; Golden Dawn, bir sahtecilik ile bir kütüphanenin ortak eseridir.

Yenilik, Kabala'yı bir örgüt şemasına dökmekti: inisiyasyon dereceleri ağaca oturtuldu. Eşikteki Neophyte henüz sefirasızdır; Zelator ile Malkhut'a basılır, Theoricus Yesod'a, Practicus Hod'a, Philosophus Netsah'a çıkar. Aradaki Portal derecesi, Tiferet'in önündeki perdenin - Paroketh'in - eşiğidir; İç Düzen (Rosae Rubeae et Aureae Crucis) Adeptus basamaklarıyla Tiferet'ten Hesed'e tırmanır ve Uçurumun ötesindeki Üçüncü Düzen, bedenli üyeye kapalı tutulup "Gizli Şefler"e ayrılır. Tarikat, kadınları erkeklerle eşit kabul eden ilk büyük okült örgütlerdendi: Florence Farr ritüelin, Moina Mathers görsel dilin ustasıydı; en sadık üyelerden biri de geleceğin Nobelli şairi W. B. Yeats'ti.

Üyelerin motto kültürü, tarikatın iç dilini gösterir: her inisiye, Latince ya da başka dilde bir özdeyişi ad edinirdi ve kişi, kayıtlarda o adla yaşardı. Yeats'in seçtiği motto, şairin mizacının belgesidir: Demon est Deus Inversus - "Şeytan, tersine çevrilmiş Tanrı'dır"; karşıtların birliği fikri, sonraki şiirinin de omurgası olacaktı. Moina Mathers, Bergson'un kız kardeşiydi ve tarikatın görsel evrenini - tapınak dekorlarından tanrı formlarına - onun fırçası kurdu; Farr ise Mısır ritüellerinin ve "astral" çalışma tekniklerinin yöneticisiydi. Golden Dawn, erken feminizmin, tiyatronun ve şiirin de kesişme noktasıydı.

Sistemin gövdesi tablolardı. Dört Dünya'ya dört ayrı renk skalası döşendi; her sefiraya gezegen, ilahi ad ve tılsım rengi bağlandı - Tiferet'in altını, Güneş'i ve YHVH Eloah ve-Daat'ı gibi. Yirmi iki yol, Kircher-Fludd hattından gelen Hristiyan-Kabalist ağaç düzeni üzerinde harf, gezegen-burç ve Tarot kozuyla tek tek eşlendi: Keter'i Tiferet'e bağlayan Gimel yoluna Ay ve Başrahibe düşer - Uçurumu tek başına geçen yol. Yahudi gelenek ağacı çoğul çizerken "tek standart tablo" bu koldadır; Yesod'a Ay'ı, Netsah ile Hod'a ritüelin imgelem ve dil işlevlerini veren şema da klasik düzenden ayrılan aynı okült uyarlamadır.

Şemanın iştahı yukarıya da uzandı: Yahudi kaynak dili tek terimle - Or Ein Sof - yetinirken, okült kol ağacın üstüne üç katlı bir olumsuzluk perdesi çizdi: Ain, Ain Soph, Ain Soph Aur - Hiç, Sonsuz, Sonsuz Işık. Apofatik zemin böylece şemaya dökülür; haritalanamaz olanı da haritalama iştahı, bu kolun en tanınır imzasıdır - apofatik sessizliğin bile cetvele vurulması.

---

[27] Ellic Howe, The Magicians of the Golden Dawn (Routledge, 1972); Sprengel mektuplarının dil ve kâğıt incelemesiyle sahteliğini ortaya koyan arşiv çalışması budur - tarikatın kendi içindeki bölünmelerde de bu şüphe erken rol oynamıştı.

Pratik makine de aynı titizlikle kuruldu. Uygulayıcı, pentagram ritüelinde dört yöne dört başmeleği çağırıp koruyucu bir daire tasvir eder; tılsım, niyetin sefirasına göre renk, ad ve biçim reçetesiyle tasarlanır; Hint tattva simgeleri bile içe-görüntüleme aracı olarak sisteme ithal edilmiştir - eklektizmin belgesi. En kalıcı alıştırma ise Orta Sütun'dur: uygulayıcı, ağacın orta ekseninde Malkhut'tan Keter'e beş merkezi ışık küreleri olarak canlandırır, her katta o makamın ilahi adını seslendirir ve sütunu tek bir ışık kanalı olarak bütünler. Crowley'in eski sekreteri Israel Regardie'nin The Middle Pillar'ı (1938) tekniği kamuya açtı; alt başlığı çifte işlevi ilan eder: analitik psikolojinin ilkeleriyle büyünün temel tekniklerini eşlemek. Kavvanah'ı renklere ve nefese bağlayan uyarlamalar, büyük ölçüde bu kolun eseridir.

Regardie'nin 1937 kararı, okült yayıncılığın ahlaki dönüm noktasıdır: eski üye, yemin altındaki ritüelleri basarken gerekçesini de yazdı - sistem, kişisel mülk gibi saklanamayacak kadar değerliydi ve örgütlerin çürümesi, mirası yok etme riski taşıyordu. Kararı dönemin üyelerince ihanet sayıldı; sonraki kuşaklarca kurtarma. Aynı ikilem, Nag Hammadi yayın tekelinden Zohar'ın Mantua baskısına, bu tarihin her durağında başka kılıkta görünmüştü: sırrı korumak ile sırrı kaybetmek, çoğu kez aynı kapının iki yüzüdür.

Örgüt, sistemi kadar uzun yaşamadı. 1900'de Mathers'ın "Gizli Şefler" adına kurduğu otokrasi Yeats'in başını çektiği isyanla çarpıştı; Paris'ten gönderilen genç Aleister Crowley krizi büyüttü ve tarikat birkaç yıl içinde üç kola bölündü. Mirası örgütten büyüktü: Regardie'nin 1937–1940'ta dört cilt hâlinde bastığı The Golden Dawn derlemesi, yemin altındaki arşivi kamuya açtı ve Wicca'dan törensel büyüye, modern astroloji pratiğine kadar geniş bir alanın ortak ders kitabı oldu.

Bölünmenin insan sahnesi, 1900 baharının "Battersea baskını" türü olaylarında yaşandı: Mathers'ın Paris'ten yolladığı genç Crowley, Londra'daki tapınak odalarına el koymaya kalkışınca isyancı üyeler kilitleri değiştirdi ve kapıda tutanaklı arbedeler yaşandı. Yeats'in de aralarında olduğu Londra komitesi, otokrasiye karşı anayasal yönetim ilan etti. Gizli bilgelik iddiasıyla kurulmuş bir örgütün, sıradan bir dernek kavgasının bütün aşamalarını - kilit, ihtar, kongre - yaşaması, okült sosyolojinin ders kitaplık sahnesidir.

Crowley'in kendi yolu, 1904 Kahire'sinden geçer: eşi Rose Kelly'nin aracılığıyla Aiwass adlı bir varlıktan yazdırıldığını öne sürdüğü Liber AL vel Legis, Thelema'nın - "İrade" öğretisinin - kutsal metni oldu.[28] Metnin iki bildirisi, Kabalist kulakla okunabilir: her erkeğin ve her kadının bir yıldız olduğu ilanı, ruh kıvılcımı öğretisinin yankısıdır; yasanın bütününün kişinin iradesini yapmak olduğu ilanı ise keyfî arzunun değil, keşfedilmesi gereken Gerçek İrade'nin - kişinin kozmik görevinin - buyruğudur: devekut'un ve tikkun'un Thelema diline tercümesi. A∴A∴ örgütü, Golden Dawn merdivenini ağacın yukarısına, Üçüncü Düzen'in boş bırakılmış basamaklarına uzattı; Liber 777 tablo derlemesi de tarikatın yazışma cetvellerini dinler-üstü bir ansiklopediye genişletti.

Thelema'nın kurumsal dili, Golden Dawn mirasının radikalleştirilmesiydi: Crowley, dereceleri korudu ama sınavları içselleştirdi - her basamak, bir bilinç hâlinin belgelenmesini ister; A∴A∴'nın düzeninde öğrenci yalnız bir üst basamaktakiyle temas eder, örgüt bir zincir değil merdivendir. Liber 777'nin tablo mantığı da aynı iddiayı taşır: bütün panteonlar, taşlar, kokular ve harfler tek çapraz-endeksin satırlarıdır - Qabalah, burada, dinlerin üstünde bir dosyalama sistemi olma iddiasının zirvesindedir.

Merdivenin doruğunda Da'at'ın boşluğu bekler: onun yeri, bu kolda Uçurum'dur - Hesed ile Bina arasında, benliğin çözülmeden geçemeyeceği yarık. Bekçisinin adı John Dee'nin Enochian defterlerinden devşirilmiştir: Choronzon, dağılmanın cini. Crowley 1909'da Cezayir çölünde, öğrencisi Victor Neuburg'la bu geçişi ritüel olarak

[28] Liber AL vel Legis, Crowley'nin kaydına göre 8, 9 ve 10 Nisan 1904'te, Kahire'de her gün öğle saatinde birer saatlik üç oturumda yazdırıldı - üç bölüm, üç tanrısal konuşmacıya bölünür.

sahneledi ve tutanağını Liber 418'de yayımladı; sistemde Uçurumu aşan, Magister Templi olur. Kabukların adlandırılmış tablosu da bu kolun sistematiğidir: Keter'in gölgesine Thaumiel, Hokhma'nınkine Ghagiel, Bina'nınkine Satariel diyen liste, Denudata-Mathers hattının mirasıdır. Yahudi çekirdekle fark buradadır: gelenek kabuğu boşaltmayı öğütlerken, "Sol El Yolu" örgütleri o kapıyı bilerek çalar.

Cezayir çölündeki 1909 çalışması, tanıklığı yazılı tek büyük "Uçurum geçişi" olarak literatürde durur: Crowley ile Neuburg, Bou Saada yakınlarındaki kum tepelerinde günler süren bir dizi görüleme yürüttü; tutanağa göre Choronzon, çağrıldığı sınırda biçimden biçime girip görücünün zihnini dağıtmaya çalıştı. Metnin nasıl okunacağı, okurun çerçevesine kalır - psikolojik kriz belgesi, edebi kurgu, ritüel tutanak; kesin olan, Crowley'nin bu sahneyi sisteminin merkezine koyduğu ve "benliğin çözülmesi" eşiğini otobiyografiyle mühürlediğidir.

Karşı kutupta Dion Fortune durur. Psikoterapi kökenli Violet Mary Firth, The Mystical Qabalah'ta (1935) Hayat Ağacı'nı Batı ezoterik geleneğinin zemin planı, Qabalah'ı Batı'nın yogası ilan etti - çeviriyazısını bile Mathers'ın 1887 çevirisinden aldığını söyleyerek zinciri kendi eliyle belgeledi. Fortune sefirot'u kozmik soyutlamalar değil, psişenin canlı kuvvetleri olarak okur; Şekina'yı dişil ilkenin simgesi yapan yorumu ise sonraki feminist okumaların erken bir öncülüdür. Kolun en okunur kitabı, aynı zamanda en ölçülüsüdür.

Fortune'un kurumsal mirası da kalıcıdır: Golden Dawn artıklarından ayrılarak kurduğu topluluk, bugün de yaşayan Society of the Inner Light'tır ve kadın kurucunun damgasını taşır. Kaleminin iki kanadı vardı: kuramsal el kitaplarının yanında, okült temalı romanlar - öğretiyi kurgu içinde sahneleyen, dönemin okurunu ezoterizme romanla ısındıran kitaplar. Psişik Öz-Savunma başlıklı çalışması ise türünün ilk popüler örneklerindendir; içerdiği anlatıların değeri tartışmalı, kültürel etkisi tartışmasızdır.

Terazi yine de kurulmak zorundadır. Yahudi Kabalası Tora'ya, mitsvaya ve bir halkın tarihine gömülüdür; sefirot onun ibadetinin, tikkun onun sürgününün dilidir. Hermetik Qabalah ise aynı haritayı bağlamından söküp evrensel bir işlem şablonuna çevirdi: gematria herhangi bir dile, harfler herhangi bir sisteme uygulanır oldu. Scholem bu kolu Kabala'nın çarpıtılmış bir sureti sayar; HaBaD başta olmak üzere yaşayan gelenek de onu köksüz bir kopya olarak reddeder. Üç yazımın hikâyesi burada tamamlanır: Qabalah artık aynı harflerle yazılmış başka bir kitaptır - akrabalık gerçek, kimlik ayrıdır.

Kolun yirminci yüzyıl ortası taşıyıcıları da anılmalıdır: Crowley'nin öğrencisi ve edebi vasisi Israel Regardie, sistemin psikolojiyle barışık yorumunu Amerika'ya taşıdı; İngiltere'de W. E. Butler ile Gareth Knight, Fortune çizgisini ders kitaplarına döktü. Bu ikinci kuşağın ortak özelliği, provokasyondan pedagojiye dönüştür: Qabalah, skandalın değil müfredatın dili oldu - yazışma kursları, dereceli çalışma programları, "Batı gizem okulu" söylemi. Okültizmin kurumsallaşması, büyük ölçüde bu kuşağın eseridir.

Chaos damarının kendi soyağacı da anılmalı: hareketin ilham atası, Edward dönemi Londra'sının aykırı ressamı Austin Osman Spare'dir - arzuyu harflere, harfleri tek bir imza-mühre indirger, mührü bilinçdışına gömerdi; kuram değil teknik bırakmıştı. Carroll kuşağı bu mirası "inanç bir araçtır" ilkesiyle sistemleştirdi: paradigmalar, giyilip çıkarılan iş tulumlarıdır. Qabalah bu gözle, hakikat haritası değil, iyi döşenmiş bir çalışma iskelesi sayılır - iskeleye saygı, binaya imandan ayrılmıştır - ödünç anahtarın son durağı, anahtarlığın kendisini sorgulamaktır.

Hikâyenin kuyruğu iki uca savrulur. Yirminci yüzyılın son çeyreğinde Chaos Magick - Peter Carroll, Phil Hine - ağacı mutlak kozmoloji değil, işe yaradığı sürece kullanılan göreli bir çerçeve saydı: harita arazi değildir; araçsal Qabalah, bağlılığı olmayan kullanım. Crowley'in mirasçısı Kenneth Grant ise dokuz ciltlik Typhonian dizisinde yolculuğu bilerek kabuklara çevirdi - antinomian terazinin dersi burada da geçerlidir: sınır aşımı gerçek bir tasarı,

tarihsel temsil gücü ayrı bir soru. Ödünç anahtarın serüveni böylece felsefeden provokasyona bütün skalayı doldurdu.

Grant'in projesinin edebi ayağı da vardır ve yöntemini ele verir: Typhonian ciltleri, Lovecraft'ın kurgu evrenini - uydurma büyü kitabı ve yıldızlardan gelen kadim varlıklar mitosunu - ciddi bir işaret sistemi gibi okur; kurmaca ile vahiy arasındaki çizgi, bilerek siliktir. Bu hamle, Chaos kolunun harita-arazi ilkesinin uç atasıdır: işlerlik, köken meşruiyetinin yerine geçer. Karanlık ağacın modern kariyeri, böylece, edebiyat ile ritüelin ayırt edilmediği bir bölgede sürer - okurun pusulasına en çok burada ihtiyaç vardır.

Modern Miras ve Eleştirel Okuma

Kabala'nın yirminci yüzyılı, biri içeriden biri dışarıdan iki mirasın yüzyılıdır - Yahudi dünyasında yeniden canlanan ve akademik meşruiyet kazanan gelenek ile bağlamsız Qabalah'ın kültür piyasasına taşan serüveni. İkisi birlikte tartıldığında terazi, en baştaki soruya geri döner: saklanmış bilgi nasıl işler ve kimin elinde neye dönüşür?

Scholem'in kendi güzergâhı, kurduğu alanın alegorisi gibidir: Berlin'in asimile burjuva evinden gençlik isyanıyla İbraniceye ve Siyonizme dönen bilgin, 1923'te Kudüs'e göçtü, milli kütüphanenin İbranice yazmalar koleksiyonunda çalıştı ve Avrupa'nın küçümsediği "hurafe rafını" bir ömür boyunca disipline çevirdi. Walter Benjamin'le mektuplaşması, düşünce tarihinin de belgesidir: iki dost, mesihçilik ve dil üzerine yazışırken, Kabala kavramları yirminci yüzyıl eleştirel düşüncesine sızıyordu. Alanın kurucusu, aynı zamanda en iyi ihracatçısıydı; Kabala'nın yirminci yüzyıl düşüncesindeki gölgesi, büyük ölçüde onun mektup ağından yayıldı.

Yankının edebi kanadı Martin Buber'dir: Hasidik menkıbeleri Batı dillerine derleyip varoluş felsefesinin diliyle sunan çalışmaları, Beşt'in dünyasını modern okura açtı; Shlomo Carlebach'ın ezgileri de aynı mirası sinagogun dışına taşıdı. Ama alımlamanın kendisi de eleştiriye açıktır ve ilk büyük eleştiri Scholem'den gelir: mesihçilik derlemesindeki ünlü makalesinde Buber'i, Hasidizmi kuramsal gövdesinden - Kabalist teolojiden - koparıp anekdotlara indirgenmiş bir varoluşçuluk masalına çevirmekle suçlar. Menkıbenin sıcaklığı gerçekti; ama Hasidizm hikâye değil, teoloji ve kurumdu. Alımlama tarihi, ilk eleştirisini burada kendi içinden üretir.

Buber-Scholem tartışmasının çekirdeği, bir yöntem sorusudur ve iki tarafın da hakkı vardır: Buber, Hasidizmin özünü yaşanmış karşılaşma anlarında - menkıbenin sahnelediği o "burada ve şimdi" dindarlığında - bulur ve kuramsal metinleri kabuk sayar; Scholem ise tam tersini savunur: hareketin ne olduğu, vaaz derlemelerinin teolojisinden okunur, hikâye ancak onun gölgesidir. Kavga, aslında bütün din araştırmasının kavgasıdır - bir gelenek, deneyiminden mi öğretisinden mi tanınır? Hasidizm, bu soru için mükemmel bir sınav alanı olmayı sürdürüyor.

Akademik meşruiyet de Scholem'in eseridir: 1925'te Kudüs'te kurduğu kürsü, Kabala'yı Yahudi tarihinin bastırılmış ama kurucu damarı olarak okuyan filolojik-tarihsel bir okul yarattı; buradaki anlatı da o okulun omuzlarında yürür. İtiraz içeriden geldi. Moshe Idel'in *Kabbalah: New Perspectives*'i (1988), yöntemi tarihten fenomenolojiye çevirdi: Kabala tek bir gelişim çizgisi değil, iki büyük modelin - sefirot'a yönelen teosofik-teürjik damar ile Abulafya'nın ekstatik, deneyim-merkezli damarının - iç içe örgüsüdür; Scholem'in Yahudi mistisizminde tam birleşme (unio mystica) bulunmadığı hükmü de metinlerle sınanıp geri çevrilir. Abulafya'nın iade-i itibarı bu devrimin meyvesiydi. Ders, Gnostisizmin kökenler tartışmasındakiyle aynıdır: tek anlatı yerine çoğul modeller.

Idel devriminin arkasında bir arşiv emeği durur: Scholem kuşağının basılı kaynaklara yaslanan anlatısına karşı Idel, kütüphanelerin elyazması koleksiyonlarına döndü ve özellikle Abulafya külliyatının yüzlerce yıllık yazma nüshalarını sistemli biçimde işledi. Sonuç yalnız bir vurgu değişikliği değildi: ekstatik kolun, basılamadığı için tarih

anlatısından düşmüş koca bir gövdesi ortaya çıktı. Ders, yöntembilimseldir - bir geleneğin haritası, matbaanın seçtiklerinden çizilirse, sansürün ve tesadüfün haritası çıkar; arşiv, anlatının sessiz ortağıdır.

Psikolojik kol, okült hattın içinden doğdu: Fortune sefirot'u psişenin kuvvetleri saymış, Regardie alt başlığına psikanalizi yazmıştı. Yirminci yüzyılın ikinci yarısında Edward Hoffman gibi psikologlar ve benötesi (transpersonal) psikoloji araştırmacıları Hayat Ağacı'nı bir gelişim modeli olarak okudu: Keter saf bilinç, Bina çözümleme, Hesed sevgi, Gevura sınır koyma. Çeviri aydınlatıcıdır; riski de Jung alımlamasından tanıdıktır - teolojiyi psikolojiye çevirmek, kalanı buharlaştırabilir. Geleneğin içinden verilen cevap ise Aryeh Kaplan'dır: ölümünden sonra basılan *Jewish Meditation* (1985), meditasyonu Doğu'dan ödünç bir moda değil, Yahudi ibadetinin unutulmuş öz tekniği olarak geri çağırır.

Kaplan'ın çalışması, pratik geleneğin savunulabilir bir modern sunumu olarak ayrıca not edilmelidir: fizik eğitimi almış bu Ortodoks haham, Yetzirah ve Bahir çevirilerinin yanında, kavvanah ile harf-çalışmasının tarihsel tekniklerini betimleyen bir üçleme yazdı - amacı yeni bir yöntem icat etmek değil, dağınık kaynaklardaki tarifleri derleyip bağlamlarına oturtmaktı. Popüler meditasyon dalgası ile filolojik titizlik arasındaki bu köprü, geleneğin kendi içinden kurulmuş ender dengelerdendir.

Piyasa kanadının simgesi ise kırmızı bir bilekliktir. Philip Berg'in (1927–2013) Kabbalah Centre'ı, 1990'lardan itibaren öğretiyi herkese açık bir kişisel gelişim ürününe çevirdi: nazara karşı bileklik, İbranicesi okunamayan Zohar sayfalarında göz gezdirme - "tarama" - ve ücretli kurslar; Madonna'yla birlikte Kabala magazin sayfasına taşındı. Yahudi çevrelerin ve akademinin tepkisi sertti; Boaz Huss'un başını çektiği çağdaş-Kabala araştırmaları ise daha soğukkanlı bir çerçeve önerir: küçümsemek yerine incelemek. Kybalion'un dersi burada da geçerlidir: bu da geleneğin değil, gelenek hakkındaki modern arzunun belgesidir. Terimlerin kariyeri de aynı çağın işidir: Luria'nın kozmik tikkun olam'ı, Amerikan Yahudiliğinde sosyal adalet çalışmasının gündelik adına dönüştü.

Edebiyat kanadında bir Arjantinli de durur: Borges, denemelerinde Kabala'ya bir savunma ayırmış - kutsal metnin her harfinin hesaplı olduğu öncülünü, saçma değil, bir "mutlak kitap" fikrinin tutarlı sonucu saymıştı; Babil Kütüphanesi ile Alef öykülerinin evreni, harf-kozmos sezgisinin kurmacaya çevrilmiş hâlidir. Eco da Mükemmel Dil Arayışı'nda aynı damarı tarihe bağlar: Yetzirah'ın kombinatoriği, Llull'dan Leibniz'e uzanan evrensel-dil rüyasının ilk halkası olarak anlatılır. Harflerin ilmi, modern kütüphanede en çok kurmacanın ve dil felsefesinin rafına yerleşti.

Tikkun olam'ın kariyer izleği, kavram göçünün ders kitaplık örneğidir: terim, Mişna'da toplumsal düzenlemelerin gerekçesi olarak, Aleynu duasında dünyanın Tanrı egemenliğinde onarılması dileği olarak yaşıyordu; Luria ona kozmik muhasebe anlamını yükledi; yirminci yüzyıl Amerikan Yahudiliği ise onu sosyal adalet, hayırseverlik ve çevre sorumluluğunun şemsiye adı yaptı. Üç katman - hukuki, mistik, sivil - bugün aynı iki kelimenin içinde üst üste durur; kavramın her kullanımı, hangi katmanın kastedildiğini söylemeyen bir alıntıdır.

Aynı çağın bir başka türevi ekolojik okumadır: Kabala'nın taşma, kıvılcım ve onarım dili, çevre teolojisinin sözlüğüne devşirildi - yaratılışın her katında kutsal kıvılcım taşıyan bir dünya, sömürülecek hammadde değil, özenle ayıklanacak bir emanettir. Akademik ucunda bu okuma, geleneksel metinlerin doğa tasavvurunu sistemli tarayan çalışmalarla; popüler ucunda, tikkun olam'ın yeşil yorumuyla temsil edilir. Sürgündeki Şekina, bu dilde, örselenmiş yeryüzünün de adı olur.

Mirasın en sessiz ama en yaygın taşıyıcısı bir iskambil destesidir. 1910'da basılan Rider-Waite-Smith Tarot'u - Arthur Edward Waite'in tasarım talimatı, Pamela Colman Smith'in fırçası - Golden Dawn yazışma tablolarının

içinden çıktı ve bugün dünyanın en çok basılan destesi olarak o haritayı milyonlarca eve soktu. Smith'in adının desteden neredeyse bir yüzyıl boyunca silinmiş olması, kendi başına bir derstir.[29]

Şekina - sürgündeki Kraliçe - yirminci yüzyılın sonunda iki ayrı okumanın konusu oldu ve tartışma, Gnostik dişil-ilahi rafının ikizidir. Yahudi feminist teolojisi - Judith Plaskow'dan Ellen Umansky'ye ve Tikva Frymer-Kensky'ye uzanan hat - onu kadın deneyiminin teolojik diline kaynak yaptı; Fortune, benzer bir işi okült kolda yarım yüzyıl önce popüler düzeyde denemişti. Eleştirel süzgeç ise Elliot Wolfson'la gelir: Kabala'nın dişil imgesi, ona göre, sonunda eril bir simge ekonomisine emilir - imge dişildir, gramer eril. İki okuma birbirini iptal etmez; birlikte, geleneğin vaadini de sınırını da gösterir.

Feminist okumaların kurucu metni de adıyla anılmalı: Judith Plaskow'un Standing Again at Sinai'ı (1990), Yahudi teolojisini kadın deneyimiyle yeniden kurma programının klasiğidir ve Şekina dilini bu programın kaynaklarından biri olarak işler. Wolfson'un karşı-okuması ise iki büyük çalışmaya yaslanır - Circle in the Square ve Language, Eros, Being: sembolizmin cinsiyet grameri, metin metin çözümlenir. Tartışmanın düzeyi, alanın olgunluğunun da göstergesidir: Şekina artık yalnız bir teselli imgesi değil, üzerinde yöntem kavgası verilen bir araştırma nesnesidir.

Kadın pratiğinin tarihi de yeniden yazılmaktadır: araştırma, erken modern dönemin İbranice ve Yidiş kadın dua kitaplarında - tehinnot geleneğinde - Şekina diline ve aybaşı takvimine bağlanan bir dindarlık damarı buldu; Hasidik dünyada Ludmirli Bakire diye anılan Hannah Rachel'in kendi kulübesinde tsaddik işlevi gördüğü aktarılır - istisnaydı ve istisna olarak anlatıldı. Kadınların Kabala'yla ilişkisi, uzun süre sanıldığı gibi mutlak bir dışarıda kalış değil, kısıtlı kanallardan akan bir alt tarihtir; dosya, alanın en canlı kazı sahalarındandır.

Çağdaş İsrail'de de Kabala, kültür hayatının görünür damarıdır: Safed bugün sanat galerileriyle iç içe bir hac kasabasıdır; Luria'nın ve Karo'nun mezarları ziyaret güzergâhıdır; akademide Scholem kürsüsünün ardılları, popüler alanda ise televizyon vaizlerinden nefes atölyelerine uzanan geniş bir yelpaze aynı mirası paylaşır. Gelenek ile piyasa, orada da yan yana akar - saklanmış bilginin modern kaderi, hiçbir coğrafyada tek renkli değildir.

Popüler kültürün golem sevgisi de mirasın parçasıdır: Prag efsanesi, on dokuzuncu yüzyıl romantizminden sinemanın şafağındaki Alman filmlerine, oradan çizgi romana ve bilimkurguya taşındı; yapay yaratığın yaratıcısına dönmesi motifi, modern teknoloji kaygılarının hazır kalıbı oldu. Kabala'nın en teknik öğretilerinden biri - harfle canlandırma - böylece küresel imgelemin ortak malına dönüştü; kaynağını bilen için her golem hikâyesi, alnında hâlâ o tek Alef'i taşır; silinen harfin gölgesi, türün bütününe vurur.

Türkçedeki durum, alımlamanın yerel aynası olarak bir cümleyi hak eder: raflarda popüler Kabala kitapları, çeviri astroloji-Kabala karışımları ve Bahir ile Yetzirah'ın ikinci elden çevirileri dolaşır; Scholem'in ana eserleri ile Idel'in çalışmaları ise büyük ölçüde çevrilmemiş durumdadır. Okurun eline geçen harita, kaynağın değil piyasanın haritasıdır - buradaki anlatının ısrarla birincil metinlere ve eleştirel edisyonlara işaret etmesinin nedeni de budur.

Bütün bu tarih, tek bir soruya verilmiş cevaplar dizisidir: sonsuz ile sonlu arasındaki mesafe nasıl geçilir? Hezekiel'in ırmak kıyısındaki arabasından Yetzirah'ın harf atölyesine, Zohar'ın gülünden Luria'nın kırık kaplarına, Hasidizmin sofrasından Londra'nın localarına - her durak, aynı uçuruma atılmış başka bir köprüdür. Baştaki soru da cevabını böylece bulur: saklanmış bilgi, saklandıkça değil, her çağın kendi diline çevrildikçe işler; çeviri de her seferinde bir şey kazandırır, bir şey düşürür. Gelenek ise bugün de yaşıyor: Leha Dodi her cuma söyleniyor, Patah Eliyahu her Şabat okunuyor, Hagiga'nın kuralı hâlâ fısıldanıyor. Emanet - kibbel - sahiplerinde kalır.

---

[29] Smith'in payının iadesi ancak yirmi birinci yüzyılda geldi: yayıncı, destenin yüzüncü yılı çevresinde sanatçının adını yeniden basımlara taşıdı ve "Smith-Waite" adlı saygı edisyonunu çıkardı - imzanın yüzyıllık gecikmiş teslimi.

Temel Kaynaklar

Kaynakça, Scholem-Idel ekseninin üzerine kuruludur. Gershom Scholem'in alanı kuran iki cildi hâlâ ilk duraktır: *Major Trends in Jewish Mysticism* (Schocken, 1941) Merkabah'tan Hasidizme bütün yayı tek anlatıda toplar; *Kabbalah* (Keter, 1974) ise Encyclopaedia Judaica maddelerinden derlenmiş, kavram ve kişi başvurusu için vazgeçilmez bir el kitabıdır. Moshe Idel'in *Kabbalah: New Perspectives*'i (Yale, 1988) bu anlatının içeriden revizyonudur - teosofik ile ekstatik damarın iki-model şeması ve deneyim vurgusuyla; Scholem'le birlikte ve birbirine karşı okunmalıdır. Türkçe okur için en sağlam kapı da Scholem'dendir: *Sabetay Sevi - Mistik Mesih* (çev. Eşref Bengi Özbilen, Alfa, 2021), Sabatay dalgasının ve Hasidizm zemininin bütün arka planını ana dilde ve tam metniyle sunar.

Metinlerin kendisi için ölçüt bellidir. Zohar'da Daniel Matt'in Pritzker edisyonu (Stanford, 2004–2017) eleştirel Aramice metinden yapılmış ilk tam çeviridir ve Zohar üstüne her iddianın sınandığı yerdir. Sefer Yetzirah'ta iki kitap birbirini tamamlar: A. Peter Hayman'ın eleştirel edisyonu (*Sefer Yeṣira*, Mohr Siebeck, 2004) üç nüshayı yan yana basar - buradaki epigraf da o nüsha zeminine yaslanır -; Aryeh Kaplan'ın şerhli çevirisi (Weiser, 1990/1997) ise Gra nüshasını izleyip geleneğin kendi okuyuşunu meditatif ve ma'asit boyutuyla verir. Bahir için yine Kaplan'ın İbranice metinli çevirisi (Weiser, 1979) standarttır. Türkçe rafta Zohar'ın tek kapısı, Scholem'in seçkisinin çevirisidir: *Zohar - İhtişamın Kitabı* (çev. Ebru Yetiş, Dharma, 1994), yüz yirmi sayfalık bir tanıtım seçkisi - Pritzker ölçeğinin çok uzağında, ama raftaki tek adres.

Dönem dosyalarının çapaları bölüm boyunca anıldı ve künyeleri sicildedir: Yehuda Liebes'in *Studies in the Zohar*'ı (SUNY, 1993) Zohar'ın nasıl yazıldığı sorusunun halka-tezini; Idel'in *Golem*'i (SUNY, 1990) yapay insan geleneğinin - Maharal efsanesinin geç doğumu dahil - tam dökümünü; Scholem'in *The Messianic Idea in Judaism*'i (Schocken, 1971) Sabataycılık-Hasidizm hattının makalelerini taşır. Rosman, Wirszubski ve Yates'in monografileri de sırasıyla tarihsel Beşt'i, Pico'nun tezgâhını ve Gül-Haç sorusunu belgeler; okült kolun kendi klasikleri - Fortune ile Regardie - metin içinde künyelendi. Son söz yine metinlerindir: Sefer Yetzirah, Bahir, Zohar, Vital'in Ets Hayim'i, Şneur Zalman'ın Tanya'sı ve her Şabat okunmaya devam eden dua kitabının kendisi - gelenek, en iyi kendi raflarından okunur.

5. İslam Ezoterizmi: Bâtınîlik, Tasavvuf ve İşrak

Allah, göklerin ve yerin nurudur.

- Kur'an, Nûr Suresi 24:35 (mealen)

Kavramın Sınırları: Zahir ve Bâtın

Kur'an, Tanrı'yı adlandırırken bir çift kavramı yan yana koyar: O, Zâhir'dir - apaçık Görünen - ve Bâtın'dır, görünmeyecek kadar İçte olan. O ikinci adın insan tarafı, İslam medeniyetinin görünen hükmün ardındaki iç boyutu arayan gelenekleridir. Daha ilk adımda bir terim uyarısı gerekir. "Ezoterizm" sözcüğü çoğu zaman kıyıya itilmiş, unutulmuş ya da yeraltına inmiş öğretileri çağrıştırır; burada ise bugün de milyonlarca insanın ibadetinde, zikrinde, ceminde ve semaında yaşayan gelenekler söz konusudur. Bu yüzden dışarıdan yapıştırılmış etiketler yerine geleneğin kendi çifti esas alınır - zahir ve bâtın - tarif edilir ve hüküm sahiplerine bırakılır.

Zâhir-Bâtın çiftinin geçtiği ayet, kendi başına bir ders taşır: Hadîd suresi Tanrı'yı dört adla birden anar - O, Evvel'dir ve Âhir'dir, Zâhir'dir ve Bâtın'dır (57:3, mealen). Görünen ile gizli, aynı cümlede ve aynı özneye aittir; ikisi arasında bir hiyerarşi kurulmaz. Bâtınî geleneklerin bütün iddiası bu gramere yaslanır: iç boyut, dine sonradan eklenmiş bir kat değil, Tanrı'nın kendini adlandırma biçiminin yarısıdır - ve yarım adla yetinen, yarım tanır.

Anlatının üç ana ırmağı vardır. Birincisi tasavvuf: zühd yani dünyadan el çekme ahlakıyla başlayıp aşk diline, oradan tarikatların kurumsal düzenine akan yol geleneği. İkincisi İsmailî bâtınîlik: zahir-bâtın çiftini kişisel arayış olmaktan çıkarıp sistematik bir ilme ve topluluk düzenine çeviren kol. Üçüncüsü İşrak: Sühreverdi'nin nur metafiziği, felsefenin bâtınî kanadı. Üç ırmak Anadolu'da aynı havzaya dökülür - Konevî'nin dersinde, Mevlânâ'nın semaında, Yunus'un Türkçesinde, Hacı Bektaş'ın ocağında - ve hikâyenin son durağı, bu mirasın yirminci yüzyılda Batı düşüncesiyle karşılaşmasıdır.

Fark hemen görünür: Kabala, bir azınlığın sürgünde taşıdığı dildi; burada anlatılan ise çoğunluk dininin kendi iç boyutudur. Saklanmış bilginin nasıl işlediği sorusu bu yüzden başka türlü çalışır: sır burada dışlanmışın kalkanı değil, derinliğin edebidir - söz ehline söylenir, çünkü tartıya vurulmadan taşınamaz. Yine de gerilim tanıdıktır: Hallac'ın darağacı, Sühreverdi'nin Halep zindanı, Nesîmî'nin Halep çarşısı - iç boyutun bedeli, zaman zaman burada da kanla ödendi.

Terminolojinin bir inceliği daha kayda değer: tasavvuf ile bâtınîlik, gelenek içinde eş anlamlı değildir ve zaman zaman karşı karşıya gelmiştir. Sünnî tasavvuf, kendini şeriatın hizmetkârı sayar ve zahiri asla düşürmez; "Bâtıniyye" etiketi ise polemik dilinde, zahiri geçersiz kılmakla suçlanan akımların adıdır. Aynı çatı altında anlatılmaları, aynı olduklarını değil, aynı soruya - perde nasıl aralanır sorusuna - verilmiş komşu cevaplar olduklarını gösterir; komşuluk, kavgayı dışlamaz.

Rehber de baştan anılmalıdır. Alanın Scholem'i sayılan Annemarie Schimmel, Mystical Dimensions of Islam (1975) ile tasavvuf tarihinin hâlâ aşılamamış panoramasını yazdı - ve bu topraklarla bağı dolaylı değildir: 1954'ten 1959'a Ankara İlahiyat Fakültesi'nde ders verdi, Türkçe yazdı, Yunus'u aslından okudu. Kitabının tam Türkçesi de raftadır (İslamın Mistik Boyutları, çev. Ergun Kocabıyık). Konunun bir ayrıcalığı da budur: kaynak dillerinden biri Türkçenin ta kendisidir - Yunus'un beyiti, Niyazî'nin gazeli çeviri istemez; okur, geleneğin sesini aracısız duyar.

Son olarak sınırlar. Burada anlatılan bir fıkıh ya da kelam tarihi değildir; tarikatların bugünkü hukuki durumu ile güncel havas piyasası da kendi başlarına ayrı birer dünyadır ve yalnız dokundukları yerde anılır. Klasik gelenek konuşur: metinleri, kişileri, kurumları ve kavramlarıyla. Ve her şey, olması gerektiği yerde başlar: metnin kendisinde.

Kur'an'ın Bâtınî Boyutu

İç boyut, bu geleneğe dışarıdan taşınmış bir heves değildir; metnin kendi yapısından doğar. Kur'an, kendi ayetlerini ikiye ayırır: anlamı yerine oturmuş muhkem ayetler - Âl-i İmrân suresinin deyişiyle kitabın anası - ve benzeşik, yoruma açık müteşabihler. Aynı ayet, kalbi eğri olanların fitne aramak için müteşabihin peşine düştüğünü söyler ve bir uyarı ekler: onların gerçek yorumunu ancak Allah bilir.[30] Bütün mesele, cümlenin burada bitip bitmediğidir.

Muhkem-müteşabih çiftinin kendisi de bir edeb dersi olarak okunagelmiştir: kitap, bir kısmının yoruma açık olduğunu kendi ilan eder - yani kapalılık, okurun kusuru değil, metnin tasarımıdır. Tefsir usulü bundan iki sonuç çıkarır: anlamın tek katta bitmediği ve son sözün acele söylenmeyeceği. Bâtınî gelenekler üçüncü sonucu ekler: madem kapı bilerek aralık bırakılmıştır, eşikte durmak değil, edeple içeri yürümek gerekir - anahtar da metnin kendi verdiği kelimededir: te'vil.

Çünkü Arapça metinde uyarının hemen ardından bir ifade daha gelir: ve ilimde derinleşenler. Okuyuş durakta ayrılır. Uyarının sonunda durulursa, derinleşenler yalnız "buna inandık" diyen teslimiyetin öznesidir ve müteşabihin kapısı insana kapalıdır; durulmayıp sürülürse, ilimde derinleşenler de bilenlere katılır ve kapı açılır. Tek bir durak işareti, iki dünya kurar. Kelam okulları bu duraklamayı yüzyıllarca tartıştı; bâtınî gelenekler içinse seçim baştan belliydi. İsmailî öğretinin imamları "ilimde derinleşenler" sayması da, tasavvufun kendi veli silsilesine tanıdığı yetki de bu gramerden geçer. Geleneğin buradaki anahtar terimi te'vildir: kelimenin köküyle, sözü aslına döndürmek - lafzı açıklayan tefsirden farkı, anlamın kaynağına doğru yürümesidir.

Te'vilin sınırı, geleneğin kendi içinde de tartışılmıştır ve klasik formül dengeyi korur: bâtınî anlam, zahirî anlamı iptal etmez, derinleştirir. Sünnî tasavvufun ana damarı bu çizgiyi titizlikle savundu - namazın iç anlamını konuşmak, namazı bırakmaya ruhsat değildir; ibadetin sırrına eren, ibadete daha sıkı sarılır. Zahiri kabuk sayıp atan okumalar ise her çağda mahkûm edildi ve "ibâhîlik" adıyla ayrı bir sapma dosyası oluşturdu. İç yolculuğun haritası, dış yolun üzerine çizilir - yol silinirse harita boşlukta kalır.

Rivayet katmanı bu zemini genişletir. Tasavvuf ve Şîî tefsir geleneğinin dilinden düşürmediği bir söz, Kur'an'ın her ayetinin bir dış yüzü ve bir iç yüzü olduğunu bildirir; Cafer es-Sadık'a atfedilen bir başka söz ise kitabı dört katmana ayırır - ibare avamın, işaret seçkinlerin, letaif velilerin, hakaik peygamberlerin payıdır. Dürüstlük şunu söylemeyi gerektirir: hadis tenkitçileri bu rivayetlerin senetlerini zayıf bulur. Ama etki tarihi ayrı bir terazidir; gelenek, sahihlik cetvelinden bağımsız olarak, yüzyıllar boyunca bu sözlerle düşündü ve tefsirini onların açtığı merdivene kurdu.

Dört-katman rivayetinin terimleri, sonraki tefsir dilinin iskeleti oldu: ibare-işaret çifti, klasik usulde teknik terimleşti - işârî tefsir, ayetin zahirini koruyarak kalbe düşen işareti kaydeden tür olarak meşrulaştı; Sülemî'nin derlemesinden Kuşeyrî'nin Letâifü'l-İşârât'ına, tür kendi kütüphanesini kurdu. Sınır cümlesi de klasikleşti: işaret, hüküm koymaz - fıkıh zahirden çıkar, işaret gönle yazılır. Bâtınî okuma böylece ana akım içinde denetimli bir vatandaşlık kazandı.

---

[30] Âl-i İmrân 3:7. Duraklama meselesi kıraat geleneğinde vakf işaretiyle kayıtlıdır: yaygın Mushaf imlası uyarıyı "Allah" lafzında durdurur; bâtınî okuma ise atıf vav'ını sürdürür. Tek işaretin taşıdığı teolojik yük, tefsir usulü kitaplarının klasik konusudur.

Metnin en görünür sırrı ise surelerin başında durur. Yirmi dokuz sure, alfabenin on dört harfinden kurulu bağımsız harf kümeleriyle açılır - Elif Lâm Mîm, Hâ Mîm, Kâf, Nûn: gelenek bunlara hurûf-ı mukattaa, sure açılışları olduğu için de fevâtih der. Peygamber'in bu harfleri açıklamadığı aktarılır; boşluk, iki karşıt edebi birden doğurmuştur. Bir yanda bilinemezcilik: harfler Tanrı ile elçisi arasında bir sırdır, muradını Allah bilir. Öte yanda sayı yorumu: siyer kaynaklarının aktardığı erken bir sahnede, Medineli bazı Yahudi bilginler bu harflere sayı değerleri biçip ümmetin ömrünü hesaplamaya girişir - harf ile sayının akrabalığının, gematria ailesiyle aynı soydan geldiğinin erken belgesi. Bu damar, harfleri kozmolojinin kendisi yapacak Hurûfî akımın uzak atasıdır.

Mukattaa harflerinin sonraki kariyeri, iki damarın da işlek olduğunu gösterir: tefsir geleneği harflerin surelerin içeriğiyle, ilahi adlarla ya da hece hesabıyla ilişkisini kuran düzinelerce öneri üretti; mushaf istatistiği merakı - hangi harfin hangi surede kaç kez geçtiğini sayan çalışmalar - da aynı boşluğun çocuğudur. Sonuçsuzluk, ilginin azalmasına değil artmasına yaradı: açıklanmamış işaret, her kuşağı yeniden davet eder. Harflerin sırrı, çözülmediği için yaşamıştır.

Zahir ile bâtının Kur'an içindeki en güçlü sahnesi ise bir yolculuktur. Kehf suresinde Musa, iki denizin birleştiği yerde bir kulla karşılaşır; metin onu adlandırmaz - kullarımızdan bir kul, kendisine katımızdan rahmet ve katımızdan ilim verilmiş biri. Geleneğin ledün ilmi dediği vasıtasız bilgi, adını bu ayetten alır. Yol arkadaşlığının üç durağı bilinir: adam bindikleri gemiyi deler, karşılaştıkları bir çocuğu öldürür, kendilerini ağırlamayan bir kasabada yıkılmaya yüz tutmuş bir duvarı karşılıksız onarır. Musa her seferinde itiraz eder - ve kıssanın bütün inceliği buradadır: itirazlar haklıdır, çünkü zahirî hüküm doğrudur; adamın ayrılırken açıkladığı gerekçeler de doğrudur, çünkü bâtın başka bir bilgi katından görür. Kıssa iki hakikati yarıştırmaz; aralarındaki perdeyi gösterir.

Kıssanın tasavvuf pedagojisindeki yeri de bellidir: Musa-Hızır yolculuğu, şeyh-mürid ilişkisinin Kur'an'daki prototipi sayılır. Musa'nın verdiği söz - soru sormadan izlemek - müridin edebinin, dayanamayıp sorması insan sabrının, yolculuğun sorulan üçüncü soruyla bitmesi ise terbiyenin şartlarının remzidir: itiraz eden öğrenci yol alamaz; ama peygamber bile dayanamamışsa, itiraz insanlığın ta kendisidir. Gelenek bu gerilimi çözmez, ders yapar - edeb, imkânsıza verilmiş bir söz olduğu için edebtir.

Tefsir geleneği o adsız kula bir ad verdi - Hızır, yeşil olan - ve tasavvuf onu zamansız bir rehbere dönüştürdü: darda kalan yolcunun karşısına çıkan, kitapsız ders veren pir. Kimi sufiler silsilelerini yaşayan bir şeyhe değil doğrudan Hızır'a bağlayacak kadar ileri gitti; İşrak felsefesinin modern yorumcusu Corbin ise onu hayal âleminin kılavuzu olarak okudu. Kapı, metnin kendisinden böyle açıldı; ilk geçenler, henüz tarikat da yokken, yalnız dünyadan el çekmenin diliyle konuşan ilk yüzyılın zahidleri oldu.

İlk Yüzyıl: Zühdden Aşka

Bu gelenek dokuzuncu yüzyılda gökten inmedi; kökleri ilk kuşaklardadır ve o köklerden üçü sonraki her şeyi besledi: Ali'nin adına bağlanan iç bilgi iddiası, görünmez veliliğin ilk yüzü ve dünyaya karşı takınılan zühd tavrı. Üçünün ortak yazgısı, belgeden çok hatırayla taşınmış olmalarıdır; bu yüzden rivayet ile tarih burada ayrı ayrı tartılır.

İlk kök bir isimdir. Ali bin Ebî Tâlib (ö. 661), bâtınî geleneklerin hemen hepsinde iç bilginin kapısı sayılır; Peygamber'e atfedilen ünlü rivayet, ilmin şehrinin kendisi, kapısının ise Ali olduğunu söyler. Dürüstlük yine iki cümle ister: hadis tenkitçilerinin çoğu bu rivayetin senedini zayıf bulur; Şîî gelenek içinse o, kurucu taşlardan biridir. Ali'ye isnad edilen hutbe ve vecizeleri toplayan Nehcü'l-Belâga da - on birinci yüzyıl başında Şerif Radî'nin derlediği haliyle - aynı çift katmanı taşır: dışta belâgat, içte işaret. İmamet öğretisinin çekirdeği buradan yükselir:

her çağda, önceki başlığın "ilimde derinleşenler" kapısından geçmiş bir kılavuz bulunur ve aktardığı şey hukuk yorumundan fazlasıdır - İsmailî sistem bu çekirdeğin en uç işlenişi olacaktır.

İkinci kök bir yokluktur. Yemenli Üveys el-Karanî, Peygamber'i hiç görmeden ona bağlananların ilk büyük simgesidir; Müslim'in Sahih'inde yer alan bir rivayet onu tabiin kuşağının en hayırlısı diye anar. Görmeden sevmek, sonraki yüzyıllarda bir aktarım modeline ad verecektir: üveysîlik - yaşayan bir elden değil, ruhen ve mesafesizce el almak. Hızır'dan çizgi buraya bağlanır: kitapsız ders veren rehber ile görülmeden bağlanılan veli, aynı imkânın iki yüzüdür - silsile, gerektiğinde görünmezden de geçer.

Üçüncü kök bir tavırdır ve şehri bellidir: Basra. Tabiin kuşağından Hasan-ı Basrî (642–728), fetihlerin getirdiği refahın ortasında ahiret gözüyle yaşayan adamın örneği oldu; kaynaklar onu hüznü kuşanmış biri olarak anlatır. Öğretisinin özü içselleştirmedir: okumanın anlayarak yaşamaya, kılınan namazın huzurda olduğunu bilmeye dönüşmesi. Halkası iki nehrin kaynağıdır - sonraki kuşaklar ondan zühd yolunu da, kelam tartışmasını da devralır; Mutezile'nin, adını Hasan'ın ders halkasından ayrılan öğrenciye borçlu olduğu bile aktarılır. Râbia'nın onun derslerinde bulunduğu menkıbesine gelince: tarihçe doğrulanamaz - ama menkıbenin kendisi, Basra'nın bu tarihin başkenti olduğunun itirafıdır.

Hasan'ın sesi, bir de mektup türünde yaşar: halife Ömer bin Abdülaziz'e yazdığı aktarılan öğüt mektupları, zühd vaazının iktidara söylenmiş hâlidir - dünyayı konak değil köprü bilmek, emaneti yük saymak. Vaazlarından derlenen cümleler, sonraki zühd edebiyatının atasözü deposu oldu. Basra halkasının mirası böylece iki kanatlıdır: içe dönük muhasebe ve yukarıya dönük hakikat sözü - zahid, kendinin de sultanın da vicdanıdır.

Zühdün toplumsal arka planı, tarihle okununca netleşir: fetihler bir kuşakta Suriye'den Horasan'a uzanan servetler yaratmış, Emevî sarayı görkemiyle anılır olmuştu. Zahidlerin protestosu bu görkemin ortasında bir beden diliydi: yün giymek, az yemek, geceyi ibadetle bölmek - her biri, refah çağına karşı görünür bir itiraz. Erken zühd, bu yanıyla, bireysel dindarlık kadar bir toplum eleştirisidir; tasavvufun sonraki bütün kurumsal görkemi, köründeki bu yoksulluk andını hep hatırlamak zorunda kalacaktır.

Ad, tavırdan sonra geldi. Sûfî kelimesinin kökeni için dört aday yarışır: giyilen yün (sûf) - dilbilimin öteden beri tercihi -, Mescid'in sekisinde yaşayan yoksul sahabeler (ehl-i suffe), gönül arılığı (safâ, safvet) ve Yunancanın bilgeliği (sophia) - bugün en zayıf görülen aday. Kelime bilgini yüne götürür, gelenek arılığı sever; lakabın ilk kez sekizinci yüzyılda Kûfeli Ebû Hâşim'e yakıştırıldığı aktarılır. Adın altındaki itiraz ise nettir: İslam birkaç kuşakta kentler, servetler ve incelmiş çevreler kurmuştu - ve tam bu başarının ortasında bir azınlık, bunca zaferin Tanrı ile bağı derinleştirmek yerine yüzeyselleştirip yüzeyselleştirmediğini sordu. Tasavvuf, o sorunun kurumlaşmış cevabıdır.

Basra'nın öteki mirası, nefs muhasebesinin dilidir: Hasan'ın çevresinden yayılan vaaz geleneği, iç hayatı bir hesap defteri gibi okumayı öğretti - her akşam günün dökümü, her niyetin sorgusu. Muhasebe kavramı, sonraki kuşakta bir üstadın adına bile yerleşecektir: Bağdatlı Hâris el-Muhâsibî, iç gözlemin ilk sistemli yazarı olarak bu damarın kurucusudur ve Gazâlî'nin İhyâ'sının uzak temelidir. Tasavvufun psikolojik derinliği, aşk sözlüğünden önce bu hesap sözlüğüyle döşendi.

Cevabın üç katı, baştan ayırt edilirse yol boyunca pusula olur. Ahlak katı: nefsin arındırılması (tezkiye), onunla süren mücadele (mücahede) ve güzel huyla huylanma (tahalluk). Deneyim katı: benliğin eriyişi (fenâ) ve o eriyişten Tanrı'da yeniden var oluş (bekā) - makam haritasının zirvesi. Ve kozmoloji katı: varlığın kaynağına dair sistemli öğreti - İbn Arabî'yle doruğuna çıkacak kat. Yalnız bu ilk yüzyılın sözlüğünde bir kelime henüz yoktur: zahid

Tanrı'dan korkar, O'na hazırlanır - ama O'nu sevmekten söz etmeye pek cesaret edemez. O kelimeyi geleneğin diline, Basralı bir kadın yazacak.

Erken Sesler ve Hallac Dosyası

Eksik kelimeyi getiren, Basralı bir azatlı kadındır. Râbia el-Adeviyye (yak. 714–801) hakkında bilinenlerin çoğu, dört yüzyıl sonra Attar'ın menkıbe derlemesinden süzülür - bu yüzden portresi tarihten çok hatıradır; ama hatıranın taşıdığı öğreti nettir. Râbia, Tanrı'ya duyulan sevginin cehennem korkusundan ve cennet umudundan arınmış, karşılıksız bir aşk olması gerektiğini savundu; ona atfedilen ünlü dua, korkuyla ibadet ediyorsa ateşte yakılmayı, umutla ibadet ediyorsa cennetten uzak tutulmayı diler - yeter ki geriye yalnız O kalsın. Bu, ibadetin niyet hesabını kökünden değiştiren bir devrimdi - devekut idealinin uzak akrabası. Râbia'yla birlikte iki şey daha doğdu: geleneğin aşk sözlüğü ve o sözlüğün asıl evi olacak şiir.

Râbia menkıbelerinin en ünlüsü, öğretiyi tek imgede taşır: kadın, bir elinde meşale bir elinde su kabıyla Basra sokaklarındadır - cenneti yakmaya, cehennemi söndürmeye gittiğini söyler; ta ki insanlar Tanrı'ya cennet umudundan ve ateş korkusundan değil, yalnız O olduğu için yönelsin. Sahnenin tarihselliği sorulmaz; işlevi kanıt değil, ayardır. Sonraki yüzyılların bütün aşk edebiyatı, bu iki elin arasındaki boşlukta yazılacaktır - ödülsüz ve cezasız kalan saf yöneliş.

Mısır'dan gelen ses ise başka bir mirasın kokusunu taşır. Zünnûn el-Mısrî (yak. 796–859) - lakabı "balık sahibi"dir; Kur'an'ın Yunus peygamberi andığı adla - Yukarı Mısır'daki Ahmim'dendi: antik adıyla Panopolis - simyacı Zosimos'un şehri. Sonraki kaynaklar ona simya ve hiyeroglif bilgisi yakıştırır; modern araştırma bu bağlantıyı efsane katında tutar - süreklilik kanıtlanamaz, ama coğrafya düşündürücüdür. Belgelenebilir katkısı kavramsaldır: Zünnûn, marifet terimini - öğrenilen bilgiden (ilim) ayrı, tanıma ve tadış yoluyla edinilen Tanrı bilgisini - geleneğin merkezine yerleştiren ilk adlardandır; ona atfedilen tasniflerde çalışmayla kazanılan bilgi ile katından verilen ledünnî bilgi ayrımı, Kehf ayetinden gelen kelimeyi kalıcı bir terime dönüştürür.

Râbia menkıbesinin ikinci kanadı, hayat tercihindedir: evlilik tekliflerini - aralarında dönemin ileri gelenlerinin de bulunduğu aktarılır - varlığının kendine ait olmadığı gerekçesiyle geri çevirdiği anlatılır: Rabbinin olan, kendini başkasına vaat edemez. Bekârlığı bir eksik değil, adanmışlığın bütünlüğü olarak yaşayan bu duruş, tasavvuf tarihinde kadın veliliğinin klasik kalıbını kurdu - sonraki tezkireler, kadın sûfîleri çoğu kez bu Râbia ölçüsüyle tarttı.

Zünnûn'un adına bağlanan bir başka miras, duanın estetiğidir: münâcât türünün - Tanrı'yla baş başa, serbest, şairane yakarışın - klasik örnekleri onun diliyle aktarılır; gecenin, denizin ve kuş seslerinin zikre katıldığı doğa tasvirli yakarışlar, sonraki münâcât edebiyatının kalıbını verdi. Marifet kavramının kurucusunda bu lirik damarın da bulunması manidardır: tadarak bilmenin teorisyeni, aynı zamanda tadışın dilini yazıyordu.

Doğudan, Horasan'dan gelen ses ise ölçüyü taşırmakla ünlüdür. Bâyezid-i Bistâmî (ö. yak. 874), fenâ deneyimini uçlarda yaşayan ve uçlarda söyleyen sarhoşluk kutbudur: vecd hâlinde ağzından döküldüğü aktarılan sözler - kendini tenzih ettiğini, şanının ne yüce olduğunu söylemesi gibi - şathiye adıyla ayrı bir tür oluşturdu: ayıkken küfür sayılacak, vecdin diliyle mazur görülen taşkın söz.[31] Ona atfedilen ruhani yükseliş anlatısı - göğe çıkışın katlarını mistik deneyim olarak yaşaması - kamın göğe çıkışından Beşt'in ruh-yükselişine uzanan aileye İslam'dan katılan haleftir. Bistâmî'de sonraki iki yüzyılın bütün gerilimi tohum hâlindedir: deneyim konuşursa, ölçü nerede durur?

[31] Şathiye külliyatının erken derleyicisi Serrâc'dır: el-Luma, taşkın sözleri aktarmakla kalmaz, tevil de eder - tür, daha onuncu yüzyılda savunma çerçevesiyle birlikte kayda geçmişti.

Aynı kuşakların bir başka mirası, tevekkülün sınır tartışmasıdır: Horasan'ın bazı zahidleri, Tanrı'ya güveni azığa çıkmamaya, çölü hazırlıksız geçmeye kadar götürdü; Bağdat çizgisi ise sebebe sarılmayı güvenin zıddı değil, edebi saydı. Tartışma görünüşte pratikti - yolculuğa ekmek alınır mı? - ama altında teolojinin en eski sorusu yatıyordu: insanın tedbiri, Tanrı'nın takdirine ortak mı, hizmetkâr mı? Tasavvuf, uçları deneyip ortayı kurumlaştırdı: kalp tevekkülde, el sebepte.

Ölçünün adresi Bağdat oldu. Cüneyd-i Bağdâdî (yak. 830–910), geleneğin şeyhü't-tâife - topluluğun şeyhi - diye andığı toparlayıcıdır: fenâ-bekā çiftini sistemleştiren odur - yok oluş varış değil geçittir; asıl olgunluk, Tanrı'da arınmış bilinçle dünyaya dönmektir. Cüneyd ayıklığı (sahv) sarhoşluğa (sekr) tercih etti ve her deneyimin şeriat terazisinde tartılmasını şart koştu; sonraki el kitapları - Hücvirî'nin Keşfü'l-Mahcûb'u gibi - okulları bu ikiliyle sınıflandıracaktı. Menkıbeler, taşkın sözün en büyük sahibiyle yollarının ayrıldığını da anlatır: rivayete göre Cüneyd, eski öğrencisinin sonunu diliyle yazdığını söylemişti.

Cüneyd'in üslubu, öğretisinin aynasıdır: mektupları ve risaleleri, işaret diliyle, bilerek kapalı yazılmıştır - kâğıdın yolda açılabileceğini, sözün ehli olmayana düşebileceğini hesap eden bir ihtiyat. Sekr kutbu taşarken sahv kutbu şifreler: iki tavır, aynı sırrın iki taşıma biçimidir. Bağdat okulunun bu ketumluğu, sonraki tasavvuf nesrinin de gramerini kurdu - ima, örtük atıf, yarım bırakılmış cümle; okur, metne mürid gibi yaklaşmadıkça kapı açılmaz.

O öğrenci, adını babasının zanaatından alır: Hüseyin bin Mansûr el-Hallâc (yak. 858–922) - pamuk atıcısı; gelenek lakabı "sırların hallâcı" diye yorumlamayı sevecektir. Gezgin bir vaizdi; ilahi aşkı medresenin değil meydanın diliyle, herkese söyledi. Adıyla özdeşleşen söz, vecd hâlinde ene'l-Hak dediğinin aktarılmasıdır - Hak, Tanrı'nın adlarındandır; skandal tam buradaydı. Savunusu fenâ diliyle yapılır: konuşan Hallac'ın benliği değil, o benlik silindiğinde geriye kalandır; sonraki gelenek bunu Firavun'un ben'iyle karşılaştırmayı sevdi - Mevlânâ'ya atfedilen okuyuşla, biri benlikten konuştu battı, öteki benliksizlikten konuştu kurtuldu. Sevdiğiyle arasındaki farkın silindiğini söyleyen dizeleri, vahdet öğretisinin habercisi sayılacaktı.

Yargılamanın dosyası ise ilahiyat kadar siyasettir. Hallac 913'te tutuklandı, dokuz yıla yakın hapiste tutuldu; vezirler arası çekişme, Abbasi başkentinin bunalımı ve dönemin en korkulan hareketiyle - Karmatîlerle - ilişkilendirilme şüphesi, kelam tartışmasının üstüne bindi. 922'de Bağdat'ta idam edildi; kaynaklar infazın ağırlaştırılmış olduğunu kaydeder - ayrıntı, belge düzeyinde yeter.[32] Menkıbe ise son yürüyüşü aydınlık anlatır: sevinçle gittiği, kendisi için ağlayanları teselli ettiği aktarılır. Ölümü, mistik ölüm teolojisinin en güçlü simgesine dönüştü.

Son fetvanın sahnesi, kaynaklarda ayrıntısıyla durur: 922 baharında vezir Hâmid, kadıları ve fakihleri toplattı; masada, Hallac'ın hac farizasının niyet ve tavafla evde de yerine getirilebileceğini ima eden satırları vardı - Kâbe'nin yerine kalbi koyan bu görüş, zındıklık hükmü için aranan zemini verdi. Kadı Ebû Ömer fetvayı yazdı, imzalar toplandı, halife onayladı. Dosyada kelamdan çok siyaset okunur: vezirin hasımlarıyla hesaplaşması, sarayın Karmatî korkusu ve bir vaizin sokaktaki nüfuzu, aynı hükmün satır aralarındadır - mistik söz, iktidar bunalımının ortasında yargılanmıştı.

Hallac'ın kendi kaleminden kalanlar da vardır ve en tuhafı Kitâbü't-Tavâsîn'dir: kısa, şiirsel, yer yer harf ve daire şemalarıyla örülü bölümlerden oluşan bu metin, Tâ-Sîn harflerinin adını taşır. İçindeki en sarsıcı bahis İblis savunusudur: Âdem'e secde etmeyen şeytan, burada tevhidin trajik kahramanı gibi konuşturulur - Tanrı'dan

[32] İnfaz 26 Mart 922'de, Bağdat'ta gerçekleşti. Massignon'un dört cildi, dava tutanaklarından vezir yazışmalarına, dosyanın ulaşılabilir bütün belgelerini işler; sonraki her Hallac çalışması bu külliyatın üzerine kuruludur.

başkasına eğilmeyen âşık. Sonraki gelenek bu cüretli temayı işlemeyi sürdürdü; Hallac dosyasının yalnız bir idam tutanağı değil, bir metin külliyatı olduğunun kanıtı da o sayfalardır.

Miras iki uçta yaşadı: kimine zındık, kimine aşk şehidi. Gelenek zamanla ikincisini seçti - Attar onu menkıbenin doruğuna, Mevlânâ kendi diline taşıdı. Modern çağda ise Hallac, bir ömürlük araştırmanın konusu oldu: Louis Massignon'un La Passion d'al-Hallaj'ı (1922; ölümünden sonra genişletilmiş 1975 basımı, Herbert Mason'ın İngilizcesiyle dört cilt, Princeton 1982) hâlâ dosyanın çapasıdır - Katolik yazarının onu şehitlik kalıbıyla okuması eleştirilse de, belge külliyatı aşılamadı. Erken seslerin bıraktığı soru ortadaydı: deneyim ile ölçü nasıl bir arada tutulur? Cevap, ferdin değil kurumun cevabı olacaktı - makamlar, hâller ve tarikat.

Behzâd'ın Herat'ı: kapılar ardına dizilmiş bir saray ve arzudan kaçışın tasavvufî alegorisi.

Tarikat, Makam ve Hâl

Erken seslerin belleğini sonraki çağlara taşıyan tür, tezkiredir ve zirvesi Attar'dır: Tezkiretü'l-Evliyâ, yaklaşık yüz velinin menkıbesini tek kitapta toplar - Râbia'ya ayrılan bahis, kadın bir velinin erkeklerle aynı safta anılmasının da klasik gerekçesini verir: birlik yolunda suret sorulmaz. Attar derleyicidir, tarihçi değil; ama geleneğin kendini nasıl hatırlamak istediğinin en güzel belgesi odur - menkıbe, cemaatin aynasıdır.

Ferdî seslerin çağını, düzenin çağı izledi. Dokuzuncu ve onuncu yüzyılın üstatları çevresinde kendiliğinden toplanan halkalar, on ikinci yüzyıldan itibaren adı, kuralı ve ocağı olan yapılara dönüştü: tarikat - kelime anlamıyla yol - mistik arayışı, şeyh gözetiminde yürünen disiplinli bir eğitime çevirdi. Kuruluş dalgasının adları bugün de ayaktadır: Abdülkâdir Geylânî'nin (ö. 1166) ardından Kadiriyye, Ahmed er-Rifâî'nin (ö. 1182) ardından Rifâiyye, Mağrip'te Şâzeliyye, Orta Asya'da Nakşibendiyye - Anadolu'nun Mevlevî ve Bektaşî ocakları da aynı dalganın çocuklarıdır. Kurumsal tarihin klasik anlatısı J. Spencer Trimingham'ın The Sufi Orders in Islam'ıdır (1971); üç evreli yükseliş-kuruluş-katılaşma şeması sonraki araştırmada tartışılsa da - Ernst gibi eleştirmenler bozulma anlatısını reddeder - belge zemini hâlâ başvuru kaynağıdır.

Tekkenin fiziği de kurumun parçasıdır: yapı, coğrafyaya göre hankah, dergâh, zaviye ya da ribat adını alır; içinde semahane ya da tevhidhane, şeyh ailesinin harem dairesi, derviş hücreleri, mutfak ve çoğu zaman kurucunun türbesi bulunur. Mutfak, sıradan bir bölüm değildir - misafir doyurmak yolun ibadetlerindendir ve nice tekkede aş, kapıya gelen herkese sorgusuz verilir. Tekke böylece yalnız bir eğitim ocağı değil, bir sosyal sigorta ve konaklama ağıdır; tasavvufun toplumsal gücü, bu ikram ekonomisinden de beslenir.

Yapının omurgası silsiledir: her şeyh, yetkisini kendi şeyhinden devralır ve zincir geriye doğru izlendiğinde Peygamber'e ya da yakın sahabesine ulaşır. Aktarım belgelidir - icazet öğretme iznini, hilafet temsil yetkisini verir - ve kabala kelimesindeki gibi, buradaki meşruiyet de "alınmış olmak"tan doğar: kimden aldığını söyleyemeyen, ne verdiğini de söyleyemez. Üveysî istisna kuralı bozmaz, tamamlar: o bağ, zincirin gerektiğinde görünmezden geçebileceğinin kabulüdür. Zincirin canlı ucu ise şeyh-mürid ilişkisidir: mürid kendini rehberin terbiyesine bırakır, şeyh yolu öğrencinin taşıyabildiği hızda açar; ilişkinin dili edebdir - sınırı bilmek, sırayı gözetmek.

Kuruluş çağının bir de yazılı omurgası vardır: el kitapları. Kuşeyrî'nin Risâle'si (1045 dolayı), dağınık sözleri ve kavramları düzenli fasıllara döken klasik ders kitabıdır - önce akait, sonra üstatlar, sonra terimler; amaç, yolu töhmetten arındırıp ehl-i sünnet çatısına raptetmektir. Hücvirî'nin Farsça Keşfü'l-Mahcûb'u aynı işi başka dilde yapar. Tarikat kurumlaşması, bu metin kurumlaşmasının üstüne oturdu: önce müfredat yazıldı, sonra okul açıldı.

Yolun gündelik nabzı zikirdir: ilahi adların ya da tevhid cümlesinin ölçülü tekrarı. Gelenek dayanağını Ra'd suresinin, kalplerin ancak Allah'ı anmakla huzur bulacağını söyleyen ayetinde görür. Biçim yelpazesi geniştir: dilde ve nefeste yürütülen sessiz zikir (hafî), toplulukla yüksek sesle yapılan cehrî zikir, bedenin de katıldığı âyinler - Mevlevî semâı bunların en bilinenidir. Hedef, geleneğin kendi deyişiyle, anmanın dilden kalbe inmesidir: tekrarın alışkanlığa, alışkanlığın huzura dönüşmesi. Simetri gözden kaçmaz - kavvanah duaya niyet döşüyordu; zikir, niyeti nefese döşer.

Tesbih, bu nabzın el aletidir: doksan dokuz ya da otuz üç taneli dizi, sayının parmak boğumlarından ipe geçmiş hâlidir - erken kaynaklar çakıl ve hurma çekirdeğiyle sayan zahidleri kaydeder; itiraz da erken gelmiştir: kimi titiz sûfîler, kalbin saymayı bilmesi gerektiğini söyleyip aleti gereksiz saydı. Alet kazandı ve sınır aştı: subha, Doğu Hristiyanlığının komşuluğunda ve ticaret yollarında gezerek, dünyanın dua-sayaçları ailesine İslam'ın katkısı oldu.

Silsilenin görünmez katı, halk inancında ricâlü'l-gayb olarak yaşar: her çağda âlemi ayakta tutan gizli veliler hiyerarşisi - kutup, çevresinde üçler, yediler, kırklar. Deyim Türkçeye atasözü gibi yerleşmiştir; darda kalanın üçler-yediler-kırklara sığınması, bu görünmez meclise yakarıştır. Öğretinin kitaplı hâli İbn Arabî'de sistemleşecektir; halk katındaki hâli ise adsız bir güvendir: dünya, birilerinin duasıyla dönmektedir - ve o birileri, çoğu kez kapı komşusu kadar sıradan görünür.

Zikrin iki komşusu vardır. İçeride: Nakşibendî gelenek, anmayı göğüsteki incelik noktalarına - letâife - yerleştiren bir harita geliştirmiştir. Dışarıda: Esmâ'nın anma disiplini, adların sayıya ve yazıya dökülüp tılsım yapıldığı ayrı

bir zanaatla - vefk ve havas ilmiyle - sınırdaştır; kamea'nın akrabası olan o zanaat, ayrı bir dünyadır. Burada yalnız sınır taşı dikilmiştir.

Zikir meclislerinin bir de tartışmalı komşusu vardır: sema - burada terim, Mevlevî töreninden önce, genel anlamıyla dinleti demektir: şiir, ezgi ve kimi zaman raksla yürüyen toplu vecd meclisi. Klasik el kitapları semaya koca fasıllar ayırır ve hep aynı ihtiyatla: sema ilaç gibidir, ehline şifa, ham olana zehir; dinlenen sözün kalpteki karşılığı neyse, sema onu büyütür. Gazâlî'nin İhyâ'daki ölçüsü de budur: yasak olan ezgi değil, ezginin uyandırdığıdır. Tartışma, güzelliğin ibadetteki yeri üstüne bin yıllık bir müzakeredir.

Letâif haritasının klasik beşlisi adlarıyla bellidir: kalb, ruh, sır, hafî, ahfâ - göğüste ve başta konumlanan, her biri bir renk ve bir peygamber makamıyla eşlenen incelik noktaları. Nakşibendî terbiye, zikri bu noktalara sırayla indirir: anma, önce kalpte tutulur, sonra kat kat içeriye yürütülür. Harita, iç hayatın anatomi dersi gibidir - duygu ile sır, aynı gövdenin ayrı organlarıdır ve eğitim, hangi katın ne zaman çalıştırılacağını bilmektir.

Yoğunlaşmanın keskin aracı halvettir: şeyhin gözetiminde, geleneksel ölçüsü kırk gün olan - erbain ya da çile - bir yalnızlaşma. Uygulayıcı loş ve sessiz bir hücrede kalır, yemeyi ve uykuyu azaltır, vakti zikirle doldurur; amaç, dış uyaran kısılınca iç deneyimin duyulur hâle gelmesidir. Gelenek bu dönemi bir arınma ve dinleme mevsimi olarak anlatır - ve tam da bu yüzden onu rehbersiz denenmemesi gereken bir iş sayar.

Kolların zikir üslupları, ses ve beden çeşitliliğinin haritasıdır: Kadirî meclislerinde ayakta, halka hâlinde yürütülen kıyam zikri; Rifâî ve Halvetî çevrelerinde gövdenin ritmik salınımıyla dönen devran; Nakşibendî yolunda ise sessizliğin zirvesi - hatm-i hâcegân: toplulukça, ama içten, fısıltısız yürütülen ortak vird. Şâzelî geleneğin imzası ise hizbdir: Hizbü'l-Bahr gibi, yolculukta ve darlıkta okunan uzun koruyucu dualar - deniz duası, kolun Akdeniz coğrafyasının da belgesi gibidir. Aynı anma, kırk türlü söylenir; maksat birdir: kalbin, anmayı unutmayan bir organa dönüşmesi.

Yolun eşyası da dilidir: hırka, el alışın giysiye dökülmüş belgesidir - şeyhin elinden giyilir ve silsileyi omuzda taşır; gelenek, teberrük hırkası ile irade hırkasını ayırır: biri bereket, öteki bağlanma. Taç, kolların ayırt işaretidir - dilimleri, rengi ve sarığı, hangi ocaktan olunduğunu uzaktan söyler. Asâ, seccade ve keşkül tamamlar. Kıyafet burada süs değil, kimlik belgesidir: tekke kapısından geçen, ne giydiğiyle kim olduğunu beyan eder.

Kırk sayısının seçimi rastgele değildir: gelenek, Musa'nın Tur'daki kırk gecesini, tufanın kırk gününü ve olgunluk çağı kırkı tek simgede toplar; Peygamber'e vahyin kırk yaşında gelmesi de aynı deftere yazılır. Çilehane mimarisi bu sayının taş hâlidir - Anadolu tekkelerinde dar, penceresiz halvet hücreleri bugün de gezilir. Sayı, süre ölçüsü olmaktan çıkıp eşik adı olmuştur: kırkı çıkmak, bir mevsimi tamamlamak demektir; doğumdan yasa, dilin kendisi bu ölçüyle konuşur.

Yolun haritası ise bir kavram çiftiyle çizilir. Makam, disiplinle kazanılan ve kazanılınca kalıcılaşan duraktır; klasik dizilişte tevbe ile başlar, zühd, sabır, şükür, havf ile recâ, tevekkül ve rızadan geçer, marifette derinleşir ve muhabbette - aşkta - tamamlanır; her durak bir öncekinin olgunlaşmasından doğar. Hâl ise kazanılmaz, verilir: heybet, üns, şevk - ve fenâ - iradeyle çağrılamayan, geldiğinde de tutulamayan anlık armağanlardır. Çiftin dersi geleneğin kendi terazisidir: emek zemini döşer, lütuf misafir gelir; zemin hazırlamak kulun işidir, kapıyı açmak O'nun.

Makam dizilerinin çokluğu da not edilmeli: klasik el kitapları duraklarda anlaşır, sayıda ve sırada değil - Serrâc yedi, başkaları on, kırk, hatta yüz makam sayar; Attar'ın Mantıku't-Tayr'ı yolu yedi vadiye döker: istekten hayrete, hayretten yokluğa. Kuşların Simurg'u ararken sonunda kendi otuzunu - sî murg - bulması, dizinin en ünlü

sonudur: aranan, arayanların toplamıdır - fenânın masal dilindeki en zarif tanımı. Harita çokluğu, alanın zaafı değil doğasıdır - iç yolculuğun tek ölçekli haritası olmaz.

Böylece yol, haritasına ve kurumuna kavuştu. Ama aynı yüzyıllarda başka bir kol, zahir-bâtın çiftini bambaşka bir şeye dönüştürüyordu: kişisel arayışa değil, sistemli bir ilme ve bir devlet davasına. Aynı Kur'an, aynı zahir-bâtın çifti - ama cevap bu kez tekkede değil, öğreti hiyerarşisinde ve kalede aranacak. Sıra, o kolun kendisindedir: önce ilmi ve kozmolojisi, sonra kalesi ve efsanesi.

İsmailîlik I: Bâtın İlmi ve Kozmoloji

Tasavvuf iç boyutu bir yol olarak yaşarken, Şia'nın bir kolu onu bir ilim, bir hiyerarşi ve zamanla bir devlet davası olarak örgütledi. Zemin, Şia'nın kurucu ilkesidir: önderlik Peygamber'in ehl-i beytine, Ali soyundan gelen İmamlara aittir. Ana kol İmamiyye, 874'te on ikinci İmam'ın gözden çekildiğini - gaybete girdiğini - kabul edip dönüşünü bekler. İsmailîlik ise daha erken bir düğümden doğar: dört-katman sözünün sahibi Cafer es-Sadık'ın büyük oğlu İsmail, babasından önce ölmüştü (yak. 760); asıl ihtilaf 765'te, Cafer'in vefatında patladı - imamet ölen oğlun soyunda mı sürecekti? Evet diyenler İsmail'in oğlu Muhammed'e bağlandı; yedinci İmam'da ayrıldıkları için Seb'iyye, Yediciler diye de anıldılar. Dosyanın çağdaş çapası, Farhad Daftary'nin The Ismailis: Their History and Doctrines'idir (1990; genişletilmiş 2. basım 2007).

Adlandırma meselesi baştan temizlenmeli: kola dışarıdan yapıştırılan "Bâtınîler" etiketi, hasım kelamının icadıdır ve suçlamayı adın içine gömer - bâtına inanan değil, zahiri yıkan demeye getirir. Topluluğun kendi dili ise davasını başka kelimelerle anar: dava - davet - ve ehl-i te'vil. Aynı nezaket kuralı bugün de geçerlidir: İsmailî cemaat, kendini Şia'nın bir kolu olarak adlandırır; buradaki anlatım da etiketi değil, öz-adı esas alır - hüküm, adlandırmadan önce gelmemelidir.

Kolu asıl tanımlayan, veraset hesabı değil epistemolojidir. İsmailî öğreti, zahir-bâtın çiftini kişisel bir okuma tarzı olmaktan çıkarıp dinin kurucu mimarisi yaptı: şeriatın her hükmü zahirdir ve her zahirin, te'vil ile ulaşılan bir bâtını vardır - ritüelin kozmik karşılığı, harfin ardındaki hakikat. Bu çift, Gnostik gnosis'e ve Kabala'nın sod katmanına akrabadır - ama birebir değil; çünkü burada iç bilgi bir okulun değil, yeryüzünde halifelik kuracak bir davanın epistemolojisidir. Te'vil, kişisel sezgi olmaktan çıkar: derecelenmiş, yeminle korunan, öğretilen bir ilim olur.

İlmin canlı kapısı İmam'dır. Her çağda, o durak tartışmasındaki "ilimde derinleşenler"in ta kendisi sayılan, yanılmazlık (ismet) ve katından verilme bilgi (ledünnî ilim) taşıyan bir kılavuz bulunur; Ali'ye bağlanan çekirdek, burada kesintisiz bir kurum hâline gelir. Gelenek bunu kendi diliyle söyler: zahiri herkes işitir, bâtını İmam'dan alan alır - ve baskı çağlarında bu bağın kendisi gizlenir: inancı zarardan korumak için saklamayı meşru sayan takiyye, kolun tarihinde bir hayatta kalma edebi olmuştur.

Te'vil pratiğinin tadı, klasik örneklerinden alınır: bu okumada Nuh'un gemisi, dalgalar arasında davet teşkilatıdır - binen kurtulur; kıble, yönlerin yönü olarak çağın İmam'ına döner; oruç, sırrı ehli olmayandan saklamanın perhizidir. Kâbe tavafının yedi şavtı, yedi imam devrine; abdestin uzuvları, davet hiyerarşisinin mertebelerine eşlenir. Örneklerin gücü ikna değil, yöntemin sergilenmesidir: ritüelin her hareketi, kozmik-tarihsel bir cümlenin kelimesi sayılır - beden, şifreli bir metin gibi kılınır ve ibadet, o metnin günlük okunuşu olur.

Davet örgütünün mimarisi, öğretinin toplumsal bedenidir: dünya, davet bölgelerine - cezirelere - ayrılmıştır; her bölgede hüccet, altında dâîler, onların altında izin sahipleri ve yeni kazanılanlar derecelenir. Giriş yeminle olur: ahd, sırrı ehli olmayandan saklamayı şart koşar. Eğitim kademelidir - zahirden bâtına, kabuktan öze, her derecede biraz daha açılan bir müfredat. Hasım kalemler bu dereceleri karanlık bir soyma operasyonu gibi resmetti; içeriden bakışta ise aynı yapı, Hagiga kuralının kurumsallaşmış akrabasıdır: ağır bilgi, taşıyabilene, taşıyabildiği kadar.

Öğretinin çatısı, çağının en iddialı kozmolojilerinden biridir. Sistem, yaratılışı iki kavramla ikiye ayırır: ibdâ - yoktan, aracısız ortaya koyma - yalnız bir kez olur ve Tanrı'dan yalnız tek bir varlık çıkar: Birinci Akıl. Gerisi kevndir: var olandan türeme. Mimarinin amacı tenzihtir - Tanrı hiçbir zincirin halkası değildir, bütün hiyerarşi Akıl'dan aşağı kurulur. Ama aynı aşkınlık bir boşluk da açar: doğrudan bilinemeyen Tanrı'ya götüren tek yol, hiyerarşinin görünen zirvesinden - İmam'dan - geçer. Kozmoloji ile imamet, tek yapının iki katıdır.

Şemanın erken hâli iki büyük varlıkla yetinir: Küllî Akıl ve ondan doğan Küllî Nefs. Nefs, kaynağındaki tamlığı taşıyamaz; eksikliğini bilir ve özler - hareket, zaman ve madde dünyası bu özlemden doğar. Sophia'nın yankısı duyulur; fark, eksikliğin burada suç değil görev olmasıdır: Nefs'in özlemi, İmam'ın çağdan çağa yürüttüğü öğretiyle giderilecektir. Sonraki kuşakta Kirmânî, filozofların - İbn Sînâ çağının - on-akıl merdivenini bu bâtınî mimariye katacak; erken şemadaki itaatin doğurganlığı ilkesi ise kalır: her kat, üstüne ibadetle bağlandığı için var eder.

Gazâlî'nin kendi krizi, çağın iç dünyasına açılan penceredir: otobiyografisinde, Bağdat'ın en parlak kürsüsündeyken 1095'te dilinin tutulduğunu, ders veremez olduğunu yazar - şüphe ve dünyevi niyet muhasebesi, bedeni felç etmiştir. Kürsüyü bırakıp on yılı aşkın bir inziva ve seyahat dönemine çekildi; şifayı kitaplarda değil, tarikat pratiğinde bulduğunu söyler: bilmek başka, tatmak başkadır. İhyâ, bu kişisel deneyin ürünüdür - tasavvufun sünnî meşruiyeti, bir profesörün çöküşünden doğmuştur.

Aynı iklimin en parlak ansiklopedik ürünü, adını gizleyen bir kardeşliktir. onuncu yüzyıl Basra'sında yazılan elli iki risale - Resâilü İhvâni's-Safâ - matematikten müziğe, astronomiden ruh bilgisine bütün ilimleri tek çatı altında toplar; yazarlar kendilerini yalnız "arınmış kardeşler" diye tanıtır, adlarını çağdaşları Tevhîdî'nin aktardığı birkaç isim dışında tarih bilmez - İsmailî çevrelere yakınlıkları en yaygın akademik görüştür, gizlilikleri de takiyye ile uyumludur. Risalelerin omurgası sayıdır: Pisagor'u adıyla anarak Bir'den çokluğa inen bir sayı-kozmolojisi kurarlar - Hermes'i bilgeler zincirinde ağırlayan iklimin ve harf-sayı evreninin İslam'daki akrabası. Kimi pasajları ruh göçüne yakın okunmuştur; araştırma bu konuda bölünmüştür - metin, reddiyeyle iması yan yana taşır.

Risalelerin yöntem beyanı da kayda değer: İhvân, hiçbir ilmi küçümsememeyi, her kaynaktan - Yunan'dan, Hint'ten, kutsal kitaplardan - hikmet devşirmeyi ilke edinir; hakikati nerede bulursa alan bu tavır, dönemin mezhep kavgalarına karşı sessiz bir manifesto gibidir. Ansiklopedinin okur stratejisi de bâtınîdir: risaleler kolaydan zora dizilir, son risaleler ancak öncekileri sindirene açılır - kitap, kendi dâî hiyerarşisini sayfa düzeninde kurar.

Böylece kolun üç katı - epistemoloji, imamet ve kozmoloji - birbirine kenetlenmiş olarak tamamlandı. Öğretinin eksik bıraktığı tek şey sahneydi - ve o da geldi: 909'da Kuzey Afrika'da bir İmam, halife ilan edildi. Gizliden güç almış bir ilim, tahtın ışığına çıkıyordu; bu çelişki kolun sonraki üç yüzyılını biçimlendirecekti.

İsmailîlik II: Fâtımîler'den Alamut'a ve Bugüne

Sahne, 909'da Kuzey Afrika'da kuruldu: bir İmam halife ilan edildi ve Fâtımî devleti doğdu. 969'da komutan Cevher es-Sıkıllî Mısır'ı aldı; yeni başkent Kahire, bir kuşakta İslam dünyasının en parlak merkezlerinden birine dönüştü. Halife el-Hâkim'in 1005'te kurduğu Dârü'l-Hikme - Bağdat'ın Beytü'l-Hikme'sine bâtınî cevap - kütüphane, medrese ve davet karargâhını tek çatıda topladı: burada yetişen dâîler, dereceli hikmet meclislerinde sınanıp İslam coğrafyasının dört yanına gönderildi. Bâtın ilmi, artık bir imparatorluğun müfredatıydı.

Fâtımî yüzyılının bir de karanlık kardeşi vardır ve dürüstlük onu atlamaya izin vermez: Karmatîler. Bahreyn merkezli bu erken kol, İsmailî davanın en radikal yorumunu kurdu - 930'da Mekke'yi basıp Hacerülesved'i söküp götürmeleri, İslam tarihinin en sarsıcı skandallarındandır; taş ancak yirmi yıl sonra iade edildi. Fâtımîler bu mirası reddetti ve iki kol arasındaki ilişki araştırmada hâlâ tartışılır. Sonraki yüzyılların bütün "Bâtınî" korkusu, büyük ölçüde bu hatıradan beslenecek ve faturası, çoğu kez ilgisiz topluluklara kesilecektir.

Dönemin düşünürleri de ilmin çapını gösterir. Ebû Yakub es-Sicistânî (ö. yak. 971), tenzihi ucuna taşıdı: Tanrı hakkında olumlu hiçbir şey söylenemez - Ein Sof'un apofatik ailesinin İslam'daki koludur. Bir kuşak sonra Kirmânî, on-akıl mimarisiyle dengeyi kurdu. Nâsır-ı Hüsrev (1004–1088) ise kolun şair yüzüdür: Horasan'dan Kahire'ye yolculuğu, üç yıllık eğitimi ve dönüşünde Farsça yazdığı eserler, bâtın ilmini Fars diline taşıyan ana kanal oldu.

Aynı himayenin en kalıcı kurumu bugün de ayaktadır: 970'te temeli atılan Ezher, Fâtımî Kahire'sinin cami-medresesi olarak doğdu - adını, geleneksel yoruma göre, Fâtıma'nın ez-Zehrâ lakabından alır. Kuruluşunda İsmailî davetin ders çatısıydı; Eyyûbîlerle birlikte Sünnî müfredata geçti ve yüzyıllar içinde Sünnî dünyanın en saygın öğrenim merkezine dönüştü. İroni tamdır: bugünkü ortodoksinin kalesi, bir bâtınî devletin vakfıdır - kurumlar, kurucularından uzun yaşar ve yön değiştirir; taş, yeminden sadıktır.

Dârü'l-Hikme'nin çağdaş tanıklıkları, kurumun ölçeğini verir: kaynaklar on binlerle anılan bir kitaplıktan, halka açık okuma salonlarından, maaşlı müstensih ve kütüphanecilerden söz eder; astronomi rasatları da aynı himayenin işidir - İbnü'l-Heysem, optik devrimini bu iklimin Kahire'sinde yazdı. Bâtın davası, karanlık bir mahzen değil, çağının en parlak bilim çatılarından birini kurmuştu; gizli ilim ile açık bilim, aynı bütçenin kalemleriydi.

1094'te devlet, kendi öğretisinin sınavına düştü. Halife el-Mustansır ölünce, veliaht bilinen büyük oğul Nizâr, güçlü vezir el-Efdal'in - Bedr el-Cemâlî'nin oğlunun - darbesiyle tasfiye edildi; tahta küçük oğul Müsta'lî çıkarıldı. Cemaat kalıcı olarak ikiye bölündü: Kahire'yi tanıyan Müsta'lî kolu - bugün Yemen-Hindistan hattındaki Tayyibî Bohra toplulukları - ve imameti Nizâr soyunda sayan Nizârîler: hikâyenin bundan sonraki taşıyıcısı olacak kol.

Nâsır-ı Hüsrev'in yolculuğu, bir de klasik seyahatname bıraktı: Sefernâme, Horasan'dan Mekke'ye ve Kahire'ye yedi yıllık gidiş-dönüşün kuru, ölçülü, gözleme dayalı kaydıdır - Fâtımî Kahire'sinin pazarlarını, güvenliğini ve bolluğunu anlatan sayfaları, dönemin en değerli şehir tanıklıklarındandır. Şair, dönüşünde davet uğruna her şeyini kaybetti; ömrünün sonunu Bedahşan dağlarında sürgünde geçirdi. Bugün Orta Asya İsmailîleri onu pîr bilir - kaybeden davetçi, kazanan kurucu oldu.

Nizârî davasını örgütleyen adam, Rey'de yetişmiş bir münzevi zekâdır: Hasan-ı Sabbâh (ö. 1124). Gençliğinde dâîlerle tanışıp ikna oldu, 1076'da Fâtımî Kahire'sine gitti, 1081'de İran'a döndü ve Selçuklu denizinin ortasında ada-kaleler stratejisini kurdu. 1090'da, Elburz'da kartal yuvası diye anılan Alamut'u tek ok atılmadan aldı: kaleye sızan dâîler garnizonu kazanmış, komutan öğretiyi benimseyip anahtarı teslim etmişti. Hasan, sonraki otuz dört yılda kaleden hiç çıkmadı; yazdı, yönetti ve Hazar'dan Suriye'ye - Sinan'ın Masyaf'ına - uzanacak ağın ilk halkalarını ördü.

Alamut'un alınış hikâyesi, kaynaklarda bir tebdil sahnesiyle anlatılır: Hasan, kaleye Dihhudâ takma adıyla, kimliğini gizleyerek girdi; aylarca içeride yaşadı, garnizonu adam adam kazandı ve gün geldiğinde kale komutanı Alevî Mehdî'ye gerçeği açıkladı - kale çoktan onundu. Rivayet, komutana kale bedeli olarak üç bin dinarlık bir havale verildiğini, adamın kâğıdı ciddiye almayıp sonradan şaşkınlıkla tahsil ettiğini de ekler. Tek ok atılmadan düşen kale, kolun yöntem beyanı gibiydi: kılıçtan önce ikna, kuşatmadan önce davet.

Kalenin bir de kürsüsü vardı. Hasan'ın ta'lîm doktrini, kolun yeni davetinin temeliydi: akıl, dini hakikatte tek başına hakem olamaz - aynı kanıt iki karşıt tezi de destekler; öyleyse yanılmaz bir öğretici, muallim zorunludur ve o ancak İmam olabilir. Cevap, çağın en büyük kelamcısından geldi: Gazâlî, Fedâihu'l-Bâtıniyye'yi bu doktrini çürütmek için yazdı; otobiyografisinde de hakikat arayan dört yoldan biri saydığı ta'lîmcileri tartıp eledi. İki taraf birbirini okudu - polemik, düşünce tarihine iki külliyat kazandırdı.

Kirmânî'nin baş eseri, adıyla programını söyler: Râhatü'l-Akl - Aklın Rahatı; on-akıl mimarisini bâtınî davayla evlendiren kitap, kolun felsefî zirvesi sayılır. Sonraki yüzyıllarda ise öğreti, hayatta kalmak için kılık değiştirdi: Alamut sonrası satr dönemlerinde Nizârî cemaatler, İran ve Orta Asya'da çoğu kez tasavvuf görünümü altında yaşadı - pîr ve mürşid dili, imamet bağının örtüsü oldu; kimi İsmailî şairler, sûfî tezkirelerine sûfî diye geçti. Takiyye, burada bir edebiyat biçimine dönüşmüştü: aynı şiir, iki cemaate iki ayrı şey söylüyordu.

Az sayıda kaleyle büyük imparatorluklara karşı duran yapı, savaşını da az sayıda hedefle verdi: fedâî, canını adayan demektir ve sistem, ordular yerine kilit adamları hedefleyen hesaplı bir siyasetti. İlk büyük vuruş 1092'de Selçuklu veziri Nizâmülmülk'tü; haftalar içinde Sultan Melikşah'ın da - başka nedenle - ölmesi imparatorluğu sarstı. Suriye kolunun ustası Reşidüddin Sinan (ö. 1193), Haçlı ve Müslüman güçler arasında öyle bir denge siyaseti yürüttü ki Haçlı vakayinameleri onu Dağın Yaşlı Adamı diye efsaneleştirdi. Kaynakların çizdiği fedâî portresi ise nettir: uzun eğitimden geçmiş, öğretiye adanmış, ne yaptığını bilen genç - uyuşturulmuş bir kukla değil.

Alamut'un kendi kültür hayatı da efsanenin gölgesinde kalmış bir gerçektir: kale, gözlemevi ve kitaplığıyla bir dağ akademisiydi; astronom Nasîrüddin Tûsî, hayatının uzun bir dönemini - kendi sonraki anlatımıyla yarı gönüllü - Nizârî kalelerinde geçirdi ve bazı temel eserlerini orada yazdı. Hülâgû kütüphaneyi yaktırırken Tûsî'yi yanına aldı; Merâga rasathanesi, bir bakıma Alamut'un mirasıyla kuruldu. Yıkılan kale, ilmini fatihine devretti.

Efsane dosyası tam burada açılır. Düşman kalemlerin Nizârîlere taktığı haşîşî lakabı, dönemin dilinde esrar ritüelini değil ayaktakımını, itibarsız güruhu imler; fedâîlerin uyuşturucuyla şartlandırıldığına dair tek bir güvenilir çağdaş kaynak yoktur. Kelime yine de tarih yaptı: Haçlılar üzerinden Avrupa dillerine geçip suikastçının ortak adı oldu - bağın soyağacını 1809'da Silvestre de Sacy çözdü. Marco Polo'nun ünlü cennet-bahçesi anlatısına gelince: seyyah bölgeden, Alamut'un düşüşünden yaklaşık yirmi yıl sonra geçmiştir; anlattığı, gördüğü değil derlediğidir.[33] Efsanenin bu soykütüğünü Daftary, The Assassin Legends'ta (1994) - ekinde de Sacy'nin metniyle - adım adım söker; kolu "tarihin ilk terör örgütü" diye sunan modern çerçeve de aynı kitapta, anakronik bir miras olarak teşhir edilir.

Fedâî siyasetinin hedef defteri, ideolojik haritayı da verir: vuruşlar orduya değil, davaya söz geçiren kalemlere ve kılıçlara yöneldi - vezirler, kadılar, davaya karşı fetva veren müftüler, kale komutanları. Karşı taraf da aynı dille cevap verdi: Nizârî ele geçenler katledildi, kuşatmalarda kıyımlar yaşandı. Modern okur için ders, teraziyi iki yana da kurmaktır: dönemin şiddeti tek yönlü değildi ve azınlığın nokta vuruşu, çoğunluğun toplu seferinin aynadaki karşılığıydı.

Kolun kendi tarihindeki en sarsıcı hamle ise içeriden geldi. 1164'te İmam II. Hasan - cemaatin alâ zikrihi's-selâm diye andığı önder - Ramazan ortasında Alamut avlusunda kıbleye sırtı dönük kurdurduğu minberden Kıyâmeti ilan etti: bâtın çağı açılmış, şeriatın hükümleri askıya alınmıştı. Zahir-bâtın çifti burada tarihe döküldü - zahir kabuğu, hakikat tam bilinince düşer iddiası; antinomian terazinin dersi buraya da işler: iddia belgeli, yorumu tartışmalıdır. Sarkaç kırk altı yıl sonra geri döndü: 1210'da III. Hasan şeriata dönüşü ilan edip Sünnî dünyayla barıştı - geleneğin kendi okuyuşuyla bu da bir örtünme, satr dönemiydi. Zahir ile bâtın, bu kolda bir sarkacın iki ucudur.

Kıyâmet çağının kaynak sorunu da dürüstlükle not edilmeli: Alamut kütüphanesi yandığı için dönemin iç belgeleri büyük ölçüde kayıptır ve anlatı, çoğu yerde hasım tarihçilerin - başta yağmanın tanığı Cüveynî'nin - kaleminden okunur. Modern araştırma bu yüzden çifte süzgeç kullanır: düşman kaynağın verdiği olgu alınır, yüklediği niyet

---

[33] Marco Polo bölgeden 1270'lerde, Alamut'un 1256'daki düşüşünden yaklaşık yirmi yıl sonra geçti; anlattığı bahçe, görgü tanıklığı değil, yolda derlenmiş söylentidir - Daftary'nin efsane-soykütüğü tam bu boşluktan başlar.

tartılır. Heresiolog arşivinden Gnostikleri okumanın bütün metodolojisi, burada bir İslam dosyasında yeniden sahnededir.

Son perde 1256'da indi: Hülâgû'nun ordusu kaleleri birer birer düşürdü, son Alamut hükümdarı Rükneddin Hurşah teslim olup öldürüldü. Kütüphanenin akıbetini, yağmaya tanık tarihçi Cüveynî'nin kendi kalemi belgeler: işine yarayanları seçtiğini, gerisini ateşe verdirdiğini yazar. Ama vakanüvislerin bitti sandığı topluluk ölmedi; gizlendi - takiyye yeniden hayatta kalma edebi oldu - ve imam silsilesi örtü altında, babadan oğula sessizce sürdü.

On dokuzuncu yüzyılda İran şahının verdiği Ağa Han unvanı kalıcılaştı; 2025'te silsile, ellinci imam V. Ağa Han Rahim'e ulaştı. Bugün milyonlarla ifade edilen Nizârî cemaat yirmi beşi aşkın ülkede yaşıyor; imamlarının kurduğu Ağa Han Kalkınma Ağı okul ve hastane yapıyor, Londra'daki İsmailî Araştırmaları Enstitüsü de mirası inceliyor ve cemaatin erişimine açıyor. Kaleden vakfa uzanan bu yay, son sözü kendi söyler: bâtın ilmi, duvar değiştirir ama sönmez.

Sühreverdî ve İşrak

Kalelerin savaştığı yüzyılda, ışığın davasını bir gezgin filozof taşıdı. Şihâbeddin Yahya es-Sühreverdî (1154–1191), Kuzeybatı İran'daki Sühreverd köyünde doğdu; Merâga ve İsfahan'da okudu, Anadolu saraylarında dolaştı ve sonunda Halep'te, Selâhaddin'in genç oğlu Melik Zâhir'in gözde hocası oldu. Aynı yakınlık sonunu getirdi: 1191'de, otuz yedi yaşında, hapsedildiği kalede öldü. Gelenek ona iki lakap taşıtır ve ikisi arasındaki mesafe, davanın kendisidir: hasımlarının dilinde el-Maktûl - öldürülen -, izleyicilerinin dilinde eş-Şehîd ve hepsinin üstünde Şeyhü'l-İşrâk: Doğuş'un Şeyhi.

Sühreverdî'nin Anadolu yılları, düşünce tarihinin az bilinen köprülerindendir: filozof, Artuklu ve Selçuklu saraylarında ağırlandı; eserlerinden birini Artuklu beyine ithaf etti. Konya ve Diyarbakır çevresinde dolaşan bu genç sistem kurucusu, İşrak'ı daha yazılırken Anadolu havzasına taşımıştı - İbn Arabî'nin batıdan, Mevlânâ ailesinin doğudan geleceği topraklar, ışık felsefesiyle onlardan önce tanışmıştı. Halep'teki son, bu yüzden bir Anadolu hikâyesinin de yarıda kesilişidir.

Sisteme verdiği adın kendisi bir bildiridir: işrâk, Arapçada güneşin doğuşu demektir - İşrak felsefesi bir çırpıda ışık felsefesi ve Doğu'nun bilgeliği diye okunur. Sühreverdî bu bilgeliğin soyağacını kendi eliyle çizdi: hikmet tek kadim kaynaktan iki ırmakla akmıştır - Hermes'ten Pisagor ve Platon'a uzanan Yunan kolu ile Keyûmers'ten Feridun ve Keyhüsrev'e uzanan Fars ışık-bilgeleri kolu; iki ırmak kendi sisteminde yeniden birleşir. Şema tanıdıktır: Hermes'i hakîmlerin atası yapan zincir, prisca theologia'nın İslam'daki en görkemli kuruluşudur. Gerçek hakîm, ona göre, kanıtla yürüyen tartışmacı hikmeti ve tadarak bilen zevk hikmetini tek gövdede birleştirendir - kendisinin olduğu gibi.

Sühreverdî'nin kaynak haritasında bir kalem daha vardır ve dürüstlük onu ister: filozof, kendi işrak sezgisinin çağdaş sûfî kökünü de saklamaz - risalelerinde Hallac'tan hayranlıkla söz eder, Bistâmî'yi ışık soyunun halkasına yazar. İşrak, bu yanıyla yalnız Atina-İran sentezi değil, felsefe diline çevrilmiş bir tasavvuf tecrübesidir: kanıt ile zevkin tek gövdede buluşması ilkesi, kitaptan önce hayatında kuruludur - genç filozof, riyazet ve halvet ehliydi.

Sistemin tek ilkesi nurdur. Tanrı, Nûru'l-envâr'dır - Işıkların Işığı; var olan her şey o ışığın dereceleridir, karanlık ise ayrı bir güç değil ışığın yokluğudur: kendine bile görünmeyen cisim-karartılar. Sudûr merdivenleri burada görsel bir dile çevrilir - nurdan nura inen, her katın altını aydınlattığı bir kandiller hiyerarşisi. Sefirot'tan akan ışığın akrabası akla gelebilir; ama akrabalık bakanın gözündedir - Sühreverdî'nin kendi beyan ettiği ufuk Atina ile İran'dır, Kabala henüz onun dünyasının haritasında yoktur.

Nur tercihinin bir dayanağı da metnin kendisidir: İşrak, Nûr ayetini kendi sisteminin mührü gibi okur - Tanrı'nın göklerin ve yerin nuru olduğu cümlesi, bu felsefede mecaz değil, tanımın ta kendisidir. Sühreverdî böylece kelamın çekindiği bir eşiği geçer: ışık, Tanrı hakkında söylenmiş bir benzetme değil, varlığın ortak dokusudur; benzetme sanılan şey, aslında en kesin sözdür. Ayet, felsefî sistemin temel önermesine dönüşür - vahiy ile burhan, aynı kandilde buluşur.

Işık yalnız varlık değil, bilgi kuramıdır da. Hikmetü'l-İşrâk (1186), Meşşâî okulun öz-form epistemolojisini kapıda bırakır: bilmek, nesnenin özünü zihne taşımak değildir - ışığın ışıkla temasıdır. Anahtar örnek insanın kendisidir: nefs kendini kavram aracılığıyla değil, dolaysızca bilir; geleneğin ilm-i huzûrî - hazır-oluş bilgisi - dediği bu dolaysızlık, sonradan edinilen bütün bilgilerin zeminidir. Nur böylece tek ilkeyle iki soruyu birden kapatır: var olan da, bilen de odur.

İşrak'ın melek bilgisi de mimarinin parçasıdır: Sühreverdî, nur katlarını Zerdüşt geleneğinin melek adlarıyla çağırır - boyuna sıralanan kahhâr ışıklar yanında, türlerin rabbi olan enine ışıklar vardır: her doğa türünün göksel bir efendisi, bir nur-meleği. Platon'un ideaları böylece Pers melekolojisiyle evlendirilir: türlerin kalıbı, soyut form değil, canlı melektir. Corbin'in sevdiği formülle: İşrak, felsefeyi meleklerin ülkesine geri götürür - kavram, yeniden yüz kazanır; düşünmek, bir tür karşılaşmaya döner.

En kalıcı armağanı ise bir coğrafyadır. Sühreverdî, salt madde ile salt akıl arasına gerçek bir ara katman yerleştirdi: âlem-i misâl - biçimlerin var olduğu, maddenin olmadığı ülke. Rüyanın, peygamber vizyonunun ve mistik görünün yurdu burasıdır: ne fiziktir ne kuruntu - kendi yasası olan üçüncü bir gerçeklik. Coğrafyacıların yedi ikliminin ötesine sekizinci iklimi koydu ve başkentine Farsça bir ad verdi: Nâ-kucâ-âbâd - Hiçbir-Yer-Şehri. Kılavuz burada beklemektedir: Corbin, Hızır'ı bu ülkenin rehberi diye okumuş, kavramı da mundus imaginalis - imajinal âlem - adıyla yirminci yüzyıl düşüncesine taşımıştı; Spiritual Body and Celestial Earth (1977, Fr. aslı 1960) o taşımanın ana belgesidir.

Misâl âleminin çözdüğü sorun, felsefî bir düğümdü: din dilinin berzah, mizan, sırat gibi somut haberleri, salt akıl katında eğretileme sayılıyor, halk katında kaba maddecilikle karşılanıyordu. Ara ülke, üçüncü yolu açar: bu haberler ne mecazdır ne bu dünyanın maddesindendir - kendi katlarında gerçek suretlerdir. Rüyanın doğru çıkması, velinin uzaktan görmesi ve vahiy meleğinin görünmesi de aynı katın trafiğidir. Sühreverdî, imgeye ontolojik vatandaşlık verdi; modern deyişle, hayal gücünü bilgi kuramına kaydetti.

Külliyatın öteki yarısı hikâyedir. Sühreverdî, öğretisini okullu risalelerin yanında sembolik anlatılarla da yazdı: Heyâkilü'n-Nûr - Nur Heykelleri - felsefeyi veciz kalıplara döker; Kıssatü'l-gurbeti'l-garbiyye, Batı Sürgünü Hikâyesi, madde dünyasına - Batı'ya - düşüp ışığın doğusunu arayan ruhun masalıdır. İnci İlahisi'nin sürgünü burada hemen tanınır: Mısır'a inen prensin İslamî akrabası, Kayrevan zindanına düşen yolcudur. Corbin, kendi araştırma ömrünü başlatan metnin bu hikâye olduğunu yazacaktı.

Şerh zincirinin ötesinde, İşrak'ın İran'daki meyvesi bir felsefe devrimidir: Molla Sadra, ışık merdivenini varlığın kendisine çevirdi - hareket-i cevherî öğretisi, değişimi yüzeyde değil cevherde görür: her varlık, her an, varlıkça yoğunlaşan bir akıştır. İsfahan okulunun Mîr Dâmâd gibi üstatlarından devralınan bu sentez, bugün İran medreselerinde hikmet-i müteâliye adıyla okutulur. Halep'te kesilen ömür, üç yüzyıl sonra bir sistemin damarı olmuştu - fikirlerin kan davası yoktur; mirası vardır.

Ölümün dosyası, kısa ve ağırdır. Halep uleması onu köklü inançlara aykırılıkla ve peygamberlik sonrası veli-bilge otoritesi imalarıyla suçladı; genç prens üzerindeki etkisi, Haçlı savaşlarının ortasında birlik arayan Selâhaddin'e siyasi bir tehdit gibi göründü - kaynaklar, oğluna infaz emrini sultanın kendi ağzından yazdırdığını aktarır. Ayrıntı,

yine belge düzeyinde yeter. Fikir ise yaşadı: şerhçiler - Şehrezûrî'den Kutbüddin Şîrâzî'ye - külliyatı işledi; Safevî İsfahan'ında İşrak, İbn Arabî mirası ve Şîî kelamla kaynaşıp Molla Sadra'nın aşkın hikmetine aktı ve bugün İran medreselerinde okutulmaya devam ediyor. Halep'te sönen kandil, doğuda yandı.

İbn Arabî I: Vahdet-i Vücûd

Muhyiddin İbn Arabî, 1165'te Endülüs'ün Mürsiye şehrinde doğdu; Sevilla'da yetişti, genç yaşta görü ve vizyonlarla anılan bir mizaç gösterdi. 1200 dolayında doğuya yola çıktı: hac için vardığı Mekke'de en büyük eserinin ilhamını aldı, Anadolu saraylarında ağırlandı, 1223'te Şam'a yerleşti ve 1240'ta orada öldü. Gelenek ona unvanların en iddialısını verdi: eş-Şeyhü'l-Ekber - En Büyük Şeyh.

Endülüs mayası, İbn Arabî'nin sisteminde hep hissedilir: yarımada, İbn Meserre'den beri kendi bâtınî felsefe geleneğini biriktirmişti ve genç Muhyiddin, Sevilla çevresinde kadın mürşidler dahil pek çok üstatla görüştü - Fâtıma bint İbnü'l-Müsennâ'dan yaşlı bir ana gibi söz eder, iki yıl hizmetinde bulunduğunu yazar. Rüya ve görü kültürünün bu kadar merkezde olduğu bir başka büyük sistem yoktur: İbn Arabî, otobiyografik kayıt tutan ender mutasavvıflardandır ve külliyatı, bir iç hayatın belgeleriyle örülüdür.

Hayatının iki sahnesi, bir dönemin fotoğrafıdır ve ikisini de Fütûhât'ta kendisi anlatır. İlki Kurtuba'dadır: çağın en büyük filozofu İbn Rüşd, henüz sakalı bitmemiş bu vizyoner çocukla görüşmek ister ve tek sorusu vardır - keşfin bulduğu, aklın bulduğuyla aynı mıdır? Gencin cevabını İbn Arabî şöyle aktarır: önce evet dedim, sevindi; sonra evet ile hayır arası dedim, benzi soldu. İkinci sahne 1198'dedir: İbn Rüşd'ün naaşı Kurtuba'ya getirilirken cenaze hayvanının bir yanında tabut, öbür yanında filozofun kitapları asılıdır - İbn Arabî, bir yanda imam öbür yanda amelleri diye düşündüğünü yazar. Akıl ile keşfin yol ayrımı, bundan veciz resmedilmemiştir.

Şam'daki kabir, alımlama tarihinin de sahnesidir: İbn Arabî, öldüğünde Kasiyun eteğine defnedildi; mezar, hasımlarının gözünde uzun süre gölgede kaldı. 1516'da Mısır seferi yolunda Şam'a giren Yavuz Sultan Selim, kabri buldurup üzerine türbe, yanına cami ve imaret yaptırdı - Osmanlı, En Büyük Şeyh'i devlet eliyle iade-i itibara kavuşturuyordu. Türbe bugün de Şam'ın ziyaretgâhlarındandır; bir sultanın jesti, bir metafizikçinin halk velîsine dönüşmesinin dönüm noktası oldu.

Külliyatı, bibliyografları yormuş bir üretkenliğin ürünüdür - yüzlerce eser. İkisi zirvedir. el-Fütûhâtü'l-Mekkiyye, beş yüz altmış bâblık bir okyanus-ansiklopedidir: kozmoloji, velâyet öğretisi, ibadetlerin bâtınî anlamları, harf ilmi; İbn Arabî onu yazmadığını, Mekke'de açılan bir fetihle aldığını söyler. Fusûsu'l-Hikem ise en yoğun eseridir: önsözünde, kitabı 1229'da rüyasında Peygamber'in elinden aldığını anlatır; yirmi yedi fasıl, her biri bir peygamberin taşıdığı hikmet yönüne mühürlenir - Âdem'de ilahî, Musa'da ulvî, Muhammed'de hepsini toplayan hikmet. Bu iki kitap, sonraki yedi yüzyılın şerh geleneğini tek başına doğurdu.

Adıyla özdeşleşen öğretiye gelince, ilk söylenecek şey addır: vahdet-i vücûd - varlığın birliği - terimini İbn Arabî'nin kendisi kullanmaz; adı, Konevî'den Davud el-Kayserî'ye uzanan öğrenci kuşağı koydu ve terim daha doğarken polemikti - İbn Teymiyye'nin reddiyeleri, tartışmayı yüzyıllara taşıdı. Öğretinin tezi yalındır ve sarsıcıdır: gerçek anlamda var olan tek şey vardır - Hak; âlemdeki her şey o tek varlığın tecellileridir; çokluk, bölünmeden değil tek gerçeğin sayısız aynada görünmesinden doğar. Panteizm etiketi burada eğreti kalır: Tanrı âlemin toplamı değildir; âlem, O'nun kendini seyrettiği aynadır - ve ayna olmak, aynadaki olmak değildir. Öğretinin standart çağdaş haritası William Chittick'in The Sufi Path of Knowledge'ıdır (1989): Fütûhât'tan altı yüzü aşkın pasajı ilk kez çeviren bu çalışma, vizyoner metafiziğin merkezinde şeriata sadakatin durduğunu da belgeler.

Fusûs'un yapısı, öğretim tekniğinin kendisidir: her fasıl bir peygamber adına açılır ama anlatılan biyografi değil, o adın taşıdığı hikmet kristalidir - İbrahim'de dostluğun, Yusuf'ta hayalin, Harun'da imamlığın hikmeti. Kitap

böylece peygamberler tarihini bir metafizik alfabeye çevirir: her elçi, ilahi isimlerden birinin insan yüzü. Şerh geleneğinin bu kitaba yığılması boşuna değildir - Fusûs, açıklanmadan okunamayacak kadar yoğun yazılmış, âdeta şerh çağırmak için kurulmuştur.

Dengenin adı, kelamdan ödünçtür: tenzih ile teşbih - Tanrı'yı her benzetmeden arındırmak ile O'nu tecellilerinde tanımak. Kelam okulları yüzyıllarca birini seçti; İbn Arabî, Fusûs'un Nuh faslında işlediği dersle ikisini birden şart koştu: yalnız tenzih Tanrı'yı erişilmez bir soyutlamaya, yalnız teşbih putlaştırmaya götürür - hakikat, iki kanatla uçar. Fark keskindir: İsmailî mimari tenzihi tek başına yükseltip bilgiyi İmam'a bağlamıştı; İbn Arabî aynı aşkınlığı, her zerrede okunabilir bir içkinlikle evlendirir.

Sistemin tepe kavramı insandır: insân-ı kâmil. Bütün ilahi isimleri kendinde toplayıp yansıtabilen tek ayna, evrenin özeti ve gayesi olan varlık - küçük âlemde büyük âlemin tamamı. Bu makamın tarihteki tam örneği, hakikat-i Muhammediyye öğretisiyle Peygamber'dir; her velinin yolu ise o aynayı kendi ölçüsünde cilalamaktır. Anthropos ile Adam Kadmon'un ailesi burada tanınır - İbn Arabî'ninki, bu kadim düşüncenin İslam'daki en işlenmiş tahtıdır; akrabalık yapıdadır, aktarım iddiası değil.

Ve her iki katın arasında, İbn Arabî'nin en sevdiği kelime durur: berzah - ne o ne bu, ama ikisini birden taşıyan ara yer. Uyku ile uyanıklık, ölüm ile diriliş, Hak ile halk arası: varlığın her eşiği bir berzahtır ve Sühreverdî'nin sekizinci iklimi, bu düşüncede adını değiştirip evrenin her katına yayılır.

İbn Arabî II: Tecelli, Hayal, Konevî

Ara ülkenin nabzı, tasavvuf çevrelerinde hadis diye dolaşan bir sözle atar: ben gizli bir hazineydim, bilinmeyi sevdim; bilineyim diye âlemi yarattım. Dürüstlük payı baştan: hadis tenkitçileri kenz-i mahfî sözüne bir senet bulamamıştır. İbn Arabî bunu bilir ve umursamaz - nakille sabit olmasa da keşfen sahih sayar; çünkü öğretisinin çekirdeği tam oradadır. Yaratılış bir zorunluluğun değil, bir görünme sevgisinin eseridir ve tecelli - Hakk'ın kendini açması - vahdet-i vücûdu durgun bir tek-şey-var önermesi olmaktan çıkarıp kesintisiz bir açılışa çevirir. Ayna, burada nabız kazanır.

Velâyet öğretisi, sistemin insan katındaki mimarisidir: İbn Arabî, peygamberliğin yasa koyan yüzünün mühürlendiğini, velîliğin - Tanrı dostluğunun - ise kıyamete dek açık kaldığını işler ve veliler hiyerarşisine ayrıntılı bir harita çizer: her çağın kutbu, çevresinde direkler, gözcüler, sayıları belirli ricâl. Kendisi için de bir makam imler - hâtemü'l-evliyâ, velîliğin mührü - ve bu iddia, hayranları kadar hasımlarını da yüzyıllarca meşgul eder. Görünmez hiyerarşi fikri, tasavvuf sosyolojisinin en kalıcı tasavvurlarından biri olarak buradan yayılır.

Çokluğun kökü isimlerdedir. Hak özünde birdir; ama Rahman, Alîm, Kadîr gibi sayısız isimle nitelenir ve her isim göründüğü bir yer ister: merhamet, merhamet edilecek birini; kudret, üzerinde gerçekleşeceği bir şeyi. Yaratılış bu talebin karşılanmasıdır - Tanrı'nın kendini tamamlaması değil, isimlerin anlam imkânlarının açığa çıkması. Tecellinin değdiği zeminlere sistem a'yân-ı sâbite der: eşyanın, Tanrı'nın ezelî bilgisindeki sabit hakikatleri. Kendi başlarına hiç var olmamışlardır - İbn Arabî onların varlığın kokusunu bile almadığını söyler - ama her tecelli onların kabiliyetine göre renklenir; Cüneyd'in eski sözü sisteme oturur: suyun rengi, kabının rengidir. Platon'un idealarını andırırlar; ama tür kalıpları değil, tek tek varlıkların hakikatleridirler.

A'yân-ı sâbite, kader tartışmasına da kendine özgü bir çözüm getirir: her varlığın ezelî hakikati, neyi kabul edip neyi edemeyeceğini kendi kabiliyetiyle belirler - Hak, kimseye kabiliyetinin dışını yüklemez; hüküm, mahkûmun kendi isteğinin mürekkebiyle yazılmıştır. İbn Arabî'nin dilinde bu, sırr-ı kaderdir: şikâyetin adresi kalmaz, çünkü alınan her şey, alanın ezelî isteğidir. Cebir ile ihtiyar arasındaki eski kelam düğümü, burada kesilmez - başka bir kata taşınır.

Bu açılışın ortamı bir nefestir. İbn Arabî, isimlerin görünme özlemini tutulan bir nefesin sıkıntısına benzetir; nefes-i rahmânî - Rahmân'ın nefesi - o özlemi rahatlatır ve âlem, bu nefeste söylenen kelimeler olarak var olur: her varlık bir söz, tarih uzun bir cümledir ve kün emri hiç kesilmemiştir. İki ilke bundan çıkar. Tecellide tekrar yoktur: Hak aynı surette iki kez görünmez. Ve yaratılış her an tazelenir - okulun, Kaf suresindeki yeni yaratılış ifadesine (50:15) yaslanan halk-ı cedîd öğretisi: âlem, her nefeste yenilenen bir tecellidir; sürekliliği, yenilenişin hızındandır.

Görünen ile görünmeyenin dokusuysa hayaldir ve İbn Arabî terimi ikiye ayırır: bireye bitişik hayal - rüyanın, imgelemin kişisel gücü - ve kendi başına duran ayrık hayal, yani âlem-i hayal. Sınır burada genişler: Sühreverdî'nin madde ile akıl arasına yerleştirdiği misâl katmanı, evrenin dokusuna yayılır; berzah her yerdedir, çünkü her varlık Hak ile yokluk arasında bir ara yerdir. Âlem bu anlamda hayaldir - ama hayal vehim değil, gerçeğin haber verme biçimidir. Onun için dünya, rüya gibi tabir ister: Fusûs'un Yusuf faslı bu dersi, senedi yine tartışmalı bir söze yükler - insanlar uykudadır, ölünce uyanırlar.

Okulun içeriden dengeleyicisi de anılmalı: vahdet-i vücûda en etkili itiraz, tasavvufun kendi içinden geldi. Erken sesi Simnânî'dir; olgun formülü ise Hindistan'da İmam Rabbânî Ahmed Sirhindî (1564–1624) kurdu: vahdet-i şuhûd - birlik, varlıkta değil görüştedir; sâlik her şeyi Bir görür, ama bu, her şeyin Bir olduğu anlamına gelmez. Mektûbât'ıyla Nakşibendî dünyasının ders kitabını yazan Sirhindî, deneyimi inkâr etmeden ontolojiyi geri çekti - tartışma, tasavvuf düşüncesinin en incelikli iç müzakeresi olarak sürdü.

Bu mimariyi Batı'ya bir kitap taşıdı. Henry Corbin'in L'Imagination créatrice dans le soufisme d'Ibn Arabî'si (1958), hayal âlemini çağdaş düşünceye imajinal adıyla tanıttı; İngilizce çevirisi 1969'da Bollingen dizisinde çıktı, 1997 basımı Harold Bloom'un önsözüyle Alone with the Alone - Yalnız'la Baş Başa - adını aldı. Corbin'in gözde kavramı himmettir: ârifin, kalbinin yoğunlaşmış gücüyle hayal âleminde suret var etmesi. Etkili bir okumadır; seçici olduğu da söylenmelidir - Chittick haritası, aynı hayal metafiziğinin şeriata sadakatle iç içe durduğunu belgelemek için yazılmıştır ve alt başlığı bile bunu söyler: hayalin metafiziği.

Öğretinin Anadolu'ya inen merdiveni bir üvey oğuldur. Sadreddin Konevî, 1210 dolayında Malatya'da doğdu; babası, İbn Arabî'nin yakın dostu Mecdüddin İshak'tı - onun ölümünden sonra şeyh, Konevî'nin annesiyle evlendi ve çocuk onun elinde yetişti. Konya'ya yerleşen Konevî, hocasının sezgi ve vecd diliyle yazılmış mirasını felsefi bir mimariye çevirdi: Miftâhü'l-gayb, okulun ilk sistematik metafiziğidir. İbn Rüşd'ün sorusu onda yazışmaya dönüştü: filozof Nasîrüddin Tûsî ile mektuplaştı ve el-Mürâselât diye anılan bu yazışma günümüze ulaştı - akıl ile keşif, bu kez karşılıklı saygıyla tartışıyordu. Konya'da bir de komşusu vardı: Eflâkî'nin Menâkıbü'l-Ârifîn'de aktardığına göre 1273'te Mevlânâ'nın cenaze namazını, vasiyeti üzerine Konevî kıldırdı; bir yıl geçmeden kendisi de aynı şehrin toprağına emanet edildi. Kavramın sustuğu yerde başlayan o öteki dil - şiirin ve neyin dili - aynı şehirde konuşuyordu.

Vahdet-i vücûd adını koyan kuşak bu çizgidedir; sistemi Osmanlı düşüncesinin ders kitabı yapan da Konevî'nin öğrenci zinciridir: Davud el-Kayserî, Fusûs şerhiyle, Orhan Gazi'nin 1331'de İznik'te açtığı ilk Osmanlı medresesine ilk müderris atandı; Molla Fenârî - devletin ilk şeyhülislamı - Miftâhü'l-gayb'a Misbâhü'l-üns şerhini yazdı. Doğuda Seyyid Haydar Âmülî (ö. 1385'ten sonra), Câmiu'l-esrâr'ında vahdet-i vücûd ile İmâmiyye kelamını aynı çatı altına aldı: velâyet ile imamet aynı hakikatin iki adıdır - gerçek sûfî ile gerçek Şîî, aynı kişidir. Bu damar, Molla Sadra'da (ö. 1640) İşrak'ın nuruyla tek sistemde eridi: İsfahan'a akan ırmak.

Zincirin Türkçe halkası, yirminci yüzyılda tamamlandı: Ahmed Avni Konuk (1868–1938), posta nezaretinde çalışan bu mûsıkişinas-mütefekkir, Fusûsu'l-Hikem ile Mesnevî'ye Türkçe dev şerhler yazdı - Fusûs şerhi, Konevî-Kayserî geleneğinin son büyük klasik ürünü sayılır ve bugün ciltler hâlinde basılıdır. Tekkelerin kapandığı yıllarda

yazılan bu külliyat, geleneğin kurumsuz da yazıyla sürebildiğinin kanıtıdır: dergâh kapanır, şerh sürer; mürekkep, kurumdan uzun yaşar.

Mevlânâ ve Mevlevîlik

Konya'nın öteki dili, bir göçle gelmişti. Muhammed Celâleddin, 1207'de Horasan'da doğdu - gelenek şehri Belh diye anar; Franklin Lewis'in ölçü koyan biyografisi Rumi: Past and Present, East and West (2000; gözden geçirilmiş basım 2008) ise doğum yeri olarak küçük Vahş kasabasını daha olası bulur. Babası, sultânü'l-ulemâ - âlimlerin sultanı - diye anılan vaiz Bahâeddin Veled'di; aile Moğol dalgasının önünden batıya göçtü, hac ve uzun konaklamalarla Anadolu'ya ulaşıp Selçuklu başkenti Konya'ya yerleşti. Baba ölünce kürsü oğula kaldı; babasının öğrencisi Seyyid Burhâneddin, genç müderrisi yıllarca tasavvuf terbiyesinden geçirdi.

Ailenin Konya öncesi durakları da anlatının parçasıdır: kervan, menkıbeye göre Nişabur'da Attar'ın huzuruna uğradı - yaşlı şairin çocuk Celâleddin'e Esrarnâme'sini verdiği ve babasına deniz ardında ateş gidiyor dediği aktarılır; kayıt menkıbedir, ama geleneğin kendi soy şeceresini nasıl kurduğunun güzel belgesidir: Senâî'den Attar'a, Attar'dan Mevlânâ'ya uzayan şiir silsilesi. Karaman yılları, annenin ve ilk eşin mezarları, Konya'ya davet - göç, bir kuşağın bütün coğrafyasını taşır.

Dönüm noktası bir karşılaşmadır. 1244 sonbaharında Konya'ya Tebrizli Şems adında gezgin bir derviş geldi; menkıbeler ilk karşılaşmayı birbirinden farklı sorularla sahneler, ortak olan sonuçtur: alışılmış çizgide saygın bir müderris, kitaplarını bir yana bırakıp âşığa dönüştü. Çevrenin kıskançlığı Şems'i 1246'da Şam'a kaçırttı; Mevlânâ, oğlu Sultan Veled'i yollayıp onu geri getirtti. 1247'de Şems bir daha görünmedi - öldürüldüğü, cinayete yakın çevrenin karıştığı söylentisi geç kaynaklardandır ve Lewis bunu belge değil menkıbe katında tutar. Kayıp, şiire dönüştü: Mevlânâ gazellerinin çoğunu kendi adıyla değil Şems'in adıyla mühürledi; kimi zaman da tek kelimeyle: Hâmûş - suskun.

Karşılaşma menkıbelerinin en yaygın sahnesi bir soruyla kurulur: Şems, medrese dönüşü atının dizginini tutar ve sorar - Bâyezid mi büyüktür, Muhammed mi? Mevlânâ ölçüyü söyler: Muhammed. Şems üsteler: peki nasıl olur da Bâyezid kendi şanının yüceliğinden söz eder, Peygamber ise Rabbini hakkıyla bilemediğini söyler? Cevap - Bâyezid bir yudumla kandı, Muhammed'in susuzluğu sonsuzdu - iki adamı birbirine mühürler. Sahnenin ayrıntıları anlatıcıdan anlatıcıya değişir; değişmeyen, sorunun türüdür: vecdin ölçüsü mü, ölçünün vecdi mi?

Bu şiirin merkez kavramı aşktır ve aşk burada duygu değil, kozmolojidir. Kenz-i mahfî sözü yaratılışı, bilinmek isteyen hazinenin sevgisine bağlıyordu; Mevlânâ'da aşk, o çağrıya yaratılmıştan dönen cevaptır - her varlığın, koptuğu kaynağa duyduğu kökensel özlem. Mesnevî tam bu sesle açılır: "Dinle bu neyi, nasıl şikâyet ediyor; ayrılıkları hikâyet ediyor: Kamışlıktan kestiklerinden beri beni, feryadımla kadın erkek ağlamıştır." (Mesnevî, I. defter, 1–2; Farsçadan bölüme özgü çeviri; Nicholson neşri, 1925–1940 - en eski Konya yazmasına dayanan bu metinde hitap neyden değil, bu neyedir.) Kamışlıktan kesilen kamış, asıl vatandan koparılmış ruhtur; sesindeki yanık, ayrılığın yanığıdır - ve yaratılışın bütün sesleri, aynı özlemin çeşitlemeleridir.

Mesnevî'nin doğuşu da bir ilişkinin eseridir. Şems'ten sonra gönül dostluğu önce kuyumcu Selâhaddin Zerkûb'a, onun ölümüyle Hüsâmeddin Çelebi'ye geçti; menkıbeye göre Hüsâmeddin, müritler için Senâî ile Attar ayarında bir eğitim kitabı rica edince Mevlânâ sarığının katından ilk on sekiz beyti çıkarıp uzattı - gerisini yıllar boyunca söyledi, Hüsâmeddin yazdı. Ortaya altı defterde yirmi beş bini aşkın beyit çıktı; gelenek esere Mağz-ı Kur'an - Kur'an'ın özü - nitelemesini yakıştırır. Dili, dönemin edebiyat dili Farsçadır; araya Arapça, Türkçe, Rumca satırlar karışır - Konya'nın kulağı, sayfada da çok dillidir.

Mesnevî'nin açılış on sekiz beyti, gelenekte ayrı bir statü taşır: Mevlânâ'nın kendi eliyle yazdığı kabul edilen tek kısım bu beyitlerdir ve şerh geleneği onları külliyatın tohumu sayar - ney metaforunda kitabın bütün öğretisi katlıdır: koparılış, yanış, içi boşalmışlığın ses verişi. Sonraki binlerce beyit, bu çekirdeğin açılımı gibi okunur. Bir kitabın kendi önsözünü mucize katına çıkaran bu okuma, Mesnevî'nin Mağz-ı Kur'an nitelemesiyle aynı saygı ikliminin ürünüdür.

Osmanlı bürokrasisinden bir kâtıbın kaleminden semâ: d'Ohsson'un levhası, ayini oryantalist fanteziye düşmeden belgeler.

Törenin adı mukabele - karşılıklı duruş - olsa da dünya onu sema diye tanır ve gelenek, tasvirini kendi diliyle yapar: derviş siyah hırkasını omuzlarından bırakır - maddeden soyunuş; beyaz tennure kefeni, başındaki sikke mezar taşını temsil eder. Şeyhin önünden selamla geçilen üç yürüyüş turu Sultan Veled devridir; dönüşün kendisi ise dört selâmda ilerler - kulluğun bilinişinden Tanrı karşısındaki hayranlığa, aşkta eriyişten hizmete dönüşe. Dönen dervişin sağ eli göğe, sol eli yere açıktır: yukarıdan alınan, dünyaya aktarılır. Neyle kudüm eşlik eder ve geleneğin kozmolojisinde bu dönüş yalnız değildir: felekler döner, zerreler döner, ruhlar kaynaklarının çevresinde döner. Tören mimarisinin bugünkü ayrıntı düzeyi, büyük ölçüde sonraki yüzyılların - özellikle Pîr Âdil Çelebi devrinin - düzenleyişidir; çekirdek dönüş, Mevlânâ'nın kendi vecdinden gelir.

Mesnevî'nin yöntemi, hikâye içinde hikâyedir: bir kıssa açılır, ortasında başka bir kıssaya dallanılır, araya tefsir ve dua karışır, sonra ilk hikâyeye dönülür - okuru düz çizgide değil, sarmal bir dinleyişte tutan sözlü meclis üslubu. Konular yelpazesi de meclisindir: padişahla cariye, papağanla bakkal, sağırın hasta ziyareti - gündelik ve bazen kaba sahneler, en yüksek metafiziğin taşıyıcısı olur. Gelenek bu tabakalanmayı bilerek över: Mesnevî, herkese kendi katından konuşur; çocuğun masal dinlediği yerde ârif, tecelli dersi okur.

Mirası kurumsallaştıran, oğuldur. Sultan Veled (1226–1312), babasının çevresini âdâbı, kıyafeti ve silsilesi belirli bir tarikata dönüştürdü; Konya dergâhı merkez, önderlik Çelebi ailesinde kaldı. Osmanlı yüzyıllarında

Mevlevîhaneler İstanbul'dan Kahire'ye uzanan bir asitane ağı ördü; devlet tarikatı meşruiyetin ortağı gibi ağırladı, tekkeler ise hattın, mûsıkinin ve şiirin okulu oldu - Itrî gibi bestekârlar bu çatının yetiştirmesidir. İçeri adım, matbah-ı şerifte bin bir gün hizmetten geçerdi. 1925'te tekkelerin kapatılmasıyla zincir kesildi; tören 1950'lerden itibaren sahnede yeniden görünür oldu ve 2008'de UNESCO'nun insanlığın somut olmayan kültürel mirası listesine girdi - sahne ile ibadet arasındaki gerilim, o günden beri sürer.

Tekke, görsel sanatın da ocağıydı: hat levhaları - kûfîden celî sülüse - tevhid cümlesini duvarın ibadeti yaptı; Hilye-i Şerîfe formu, Peygamber'in yazıyla çizilmiş sözel portresi olarak Osmanlı hattının zirve türlerinden biri oldu ve ilk klasik örneklerini Hâfız Osman'ın kaleminden aldı. Ebru, cilt ve tezhip aynı çatının zanaatlarıdır. Suret yasağının estetiği, çizgiyi harfe yöneltmişti: tekke sanatında resim, yazının içinde saklanır - bakılan levha, aynı zamanda okunan duadır; göz, kulağın yapamadığı zikri yapar.

Divan tarafı - Dîvân-ı Kebîr - Mesnevî'den başka bir iklimdir: öğretici sarmal yerine, vecdin anlık patlamaları; kırk bini aşkın beyitte gazel gazel yanan bir aşk sesi. Şiirlerin çoğunun sema meclislerinde, dönerken ya da dinlerken doğduğu aktarılır - vezin, adımların ritmini taşır gibidir. Mahlas yerine Şems adının geçmesi, edebiyat tarihinin en tuhaf armağanlarındandır: bir şair, ömrünün eserini kendi adına değil, kaybettiği dostun adına yazdırmıştır - benlik silinince imza da silinir; kalan, sevilenin adıdır.

Mevlânâ'nın nesir mirası da kayıttadır ve şiirin gölgesinde kalmıştır: Fîhi Mâ Fîh - İçindeki İçindedir - meclis konuşmalarının derlemesidir; soru-cevaplı, serbest, gündelik örneklerle yürüyen bu sohbetler, öğretinin ders hâlini belgeler. Mecâlis-i Seb'a yedi vaazını, Mektûbât ise devlet adamlarına ve dostlara yazılmış mektuplarını taşır - şair, aynı zamanda ricacıların işini takip eden, şehrin dertleriyle uğraşan bir kanaat önderiydi. Vecdin şairi, gündüzleri sabırlı bir mektup adamıydı.

Sonu, geleneğin dilinde bir düğündür. 17 Aralık 1273'te Mevlânâ öldü; Eflâkî'nin aktardığı cenaze sahnesinde tabutun ardında Müslümanlarla birlikte Hristiyanlar ve Yahudiler yürür - herkes onda kendi kitabını bulduğunu söylemektedir. Namazı, önceki başlığın kaydettiği gibi Konevî kıldırdı. Gelenek o geceye şeb-i arûs der: düğün gecesi - neyin şikâyet ettiği ayrılığın bittiği an. Konya'dan bozkıra çıkıldığında, aynı hakikat Türkçe heceyle söylenir.

Anadolu I: İklim, Hacı Bektaş, Yunus

Mevlânâ'nın mirasının çift kanadı, kurumda da görünür: Mevlevîlik, Osmanlı yüzyıllarında yüksek kültürün tarikatı oldu - şairler, hattatlar, bestekârlar yetiştirdi; ama Mesnevî'nin kendisi tekke duvarını aştı: camilerde ve konaklarda mesnevîhanlık diye ayrı bir kürsü doğdu, Ankaralı İsmail Rusûhî gibi şârihler ciltler dolusu Türkçe şerh yazdı ve metin, tarikata girmemiş okurun da klasiği hâline geldi. Bir tarikatın ders kitabının milletin ders kitabına dönüşmesi, Anadolu okuryazarlığının kurucu olaylarındandır.

Türkçe söyleyen seslerin coğrafyası, boş bir sayfa değildi. Anadolu, Hitit tanrılarından Kybele kültüne, ilk Hristiyan cemaatlerinden Bizans Ortodoksluğuna katman katman inanç biriktirmiş bir topraktır; on birinci yüzyıldan itibaren bu birikimin üstüne, Orta Asya'dan gelen Türk boylarının kendi mirası serildi. İslamlaşma tek kalıpta yürümedi: bozkırın din öğretmenleri medreseler değil, gezgin dervişler ve abdallardı - taşıdıkları din, şehir ortodoksisinden daha serbest, deneyime daha yaslı, eski inanç katmanlarıyla konuşmaya daha açıktı. Büyük tarikatlar şehirlerde kök salarken, kırların İslam'ı bu derviş ağzıyla mayalandı.

Mayada tanıdık tatlar vardır: kamın erene ve babaya dönüşen silueti, İslamî çerçeveye taşınan kurban, ateşe gösterilen saygı, kutlu ağaç ile kutlu dağ. Miras gerçektir; ama Roux-Ocak dersi burada geri çağrılmalıdır - araştırma bugün bu ögeleri bir kalıntı envanteri gibi değil, yeni bir dine tercüme edilmiş eski bir dil gibi okur. Irène

Mélikoff süreklilik tezinin en güçlü savunucusuydu; Ahmet Yaşar Ocak menkıbelerdeki İslam-öncesi motifleri belgeledi; Ahmet Karamustafa ise kökeni şaman bozkırından çok Vefâî ve abdal çevrelerinin derviş dindarlığında arayan hattı temsil eder. Terazi şudur: miras inkâr edilemez, tek anahtar da değildir.

Bozkır dindarlığının şehirli bir ortağı da vardı: fütüvvet - yiğitlik ahlakının kurumsallaşması - ve onun Anadolu biçimi ahilik. Esnaf loncalarıyla iç içe geçen bu kardeşlik ağı, zaviyeleriyle kervan yollarını döşedi; on dördüncü yüzyılın gezgini İbn Battûta, Anadolu ahilerinin misafir ağırlamadaki cömertliğini hayranlıkla anlatır - şehre giren yabancıyı zaviyeye götürüp doyurmak için âdeta yarışırlardı. Tasavvuf ahlakı, bu kanaldan çarşıya indi: her zanaatın bir pîri, her tezgâhın bir edebi vardı; iş, ibadetin komşusu sayıldı.

Orta Asya kolunun bir adı daha vardır: Ahmed Yesevî. Türkistan'ın Yesi şehrinde yaşadı, 1166'da öldü; adına bağlanan Dîvân-ı Hikmet, Türkçe söylenmiş hikmet dörtlükleriyle bozkır Müslümanlığının ders kitabı oldu - gerçi araştırma eldeki hikmetlerin çoğunu sonraki yüzyılların derlemesi sayar; Yesevî burada da yazan değil, adına yazılan pîrdir. Menkıbe onu Anadolu'ya bağlamakta gecikmedi: Velâyetnâme, Hacı Bektaş'ı Yesevî'nin ocağından yola çıkarır - kronoloji buna imkân vermez, ama soy kütüğünün işlevi tarih değil meşruiyettir: Anadolu, rüyasını Türkistan'a bağlıyordu.

Yesevî mirasının taş hâli, bozkırın ortasında durur: Timur, 1390'larda Yesi'deki mütevazı kabrin üzerine devrinin en görkemli türbe-külliyesini yaptırdı - dev kubbesi, bronz kazanı ve çini kaplamalarıyla bugün Türkistan şehrinin simgesi olan yapı. Bir cihangirin, ölümünden iki yüzyıl sonra bir dervişe diktiği bu anıt, hikmet geleneğinin bozkırdaki itibarının ölçüsüdür; ziyaret geleneği kesintisiz sürer ve türbe, Orta Asya dindarlığının ana ziyaretgâhlarındandır.

Bu iki ucu - Yesevî ile Anadolu'nun Türkçe söyleyen erenlerini - tek kitapta birleştiren, alanın kurucu eseridir: Mehmed Fuad Köprülü'nün Türk Edebiyatında İlk Mutasavvıflar'ı (1918); kitabın iki kanadından biri Yesevî'ye, öteki Yunus Emre'ye ayrılmıştır ve yüz yıl sonra tartışmanın zemini olmayı sürdürür - sonraki araştırma, Yesevî'den Yunus'a çizilen düz etki hattını sorgulasa bile. Hacı Bektaş'a gelince: tarih katında görünen, Horasan'dan gelmiş bir Vefâî dervişidir. Osmanlı tarihçisi Âşıkpaşazâde onu Baba İlyas'ın çevresine bağlar; 1240'taki büyük Babaî ayaklanmasında kardeşi Menteş'in öldüğünü, kendisinin Sulucakarahöyük'e çekildiğini kaydeder. Geleneksel tarihler - 1209 ile 1271 - menkıbe kayıtlarıdır ve ihtiyatla taşınır.

Babaî ayaklanmasının kendisi, iklimin sertliğini gösteren büyük olaydır: 1240'ta, Baba İlyas'a bağlı Türkmen kitleleri - vergi baskısı, yerleşikleşme sancısı ve karizmatik önderliğin ateşiyle - Selçuklu düzenine karşı ayaklandı; Amasya'dan Kırşehir'e yayılan isyan, ancak paralı Frank askerlerinin de sürüldüğü kanlı bir bastırmayla sondü. Ocak'ın klasik incelemesinin gösterdiği gibi, bastırılan hareket dağılmadı; yeraltına indi ve Anadolu'nun sonraki bütün heterodoks haritası - abdallar, Bektaşî ocağı, kızılbaş ağı - şu ya da bu ölçüde bu yenilginin mirasçıları arasında okunur.

Efsane katı ise bambaşka bir boy verir: Velâyetnâme'nin Bektaş'ı güvercin donunda Anadolu'ya uçar, taşı yürütür, duvarı at gibi sürer. İki katın nasıl ayrıştırılacağını, ömrünü bu soruya vermiş bir Türkolog gösterdi: Mélikoff'un Hadji Bektach: un mythe et ses avatars'ı (Brill, 1998; Türkçesi Hacı Bektaş: Efsaneden Gerçeğe, aynı yıl) adıyla bile tezini ilan eder: mit, tarihsel çekirdeğin üstüne katman katman giydirilmiştir ve her katman, giydiren topluluğun kendi ihtiyacını anlatır.

Âşıkpaşazâde'nin ünlü dörtlü tasnifi, dönemin sosyolojik fotoğrafıdır: tarihçi, Anadolu'ya gelen dört zümreyi sayar - Gâziyân-ı Rûm, savaşçılar; Ahiyân-ı Rûm, ahiler; Bâcıyân-ı Rûm, kadınlar taifesi; ve Abdalân-ı Rûm, gezgin dervişler. Listenin en dikkate değer kalemi kadın örgütlenmesidir: Bâcıyân, kaynaklarda silik kalsa da, Anadolu

dindarlığında kadının kurucu payının erken bir kaydıdır - Hacı Bektaş menkıbesinin Kadıncık Ana'sı, bu taifenin efsane katındaki yüzü gibidir.

Adına bağlanan öğretinin çekirdeği Makâlât'ta durur - Arapça yazılmış, Türkçe çevirileriyle yayılmış, atıf ihtiyatıyla taşınan bir risale. Merkezinde dört kapı kırk makam şeması vardır: yol, her biri onar makamlık dört kapıdan geçer - şeriat, tarikat, marifet, hakikat. İman ve ibadetle başlayan ilk kapı, aşılacak bir engel değil basılacak ilk basamaktır; tövbenin, hırkanın ve hizmetin tarikatı ile edebin ve müşahedenin marifeti onu izler; dördüncü kapının ufkunda Hakk'ı her şeyde görmek ve sırrı ele vermemek vardır. Akrabalık açıktır: zahirin üstünde bâtına açılan katlar - şu farkla ki burada merdiven İmam'a değil, yola ve erene emanettir. Eline, diline, beline sahip olmak formülü de aynı ocağın edebidir.

Ocağın kadın yüzü, menkıbede adıyla durur: Kadıncık Ana - Velâyetnâme'nin anlattığına göre Hacı Bektaş'ı Sulucakarahöyük'te evine kabul eden, hizmetini gören ve ocağın ilk emanetçilerinden olan kadın. Geleneğin bir kolu, Bektaş'ın soyunun onun üzerinden yürüdüğünü söyler; mücerredlik ilkesini esas alan kol ise bunu reddeder - Çelebi-Babagân ayrılığının kökündeki tartışma, bir kadının adı çevresinde döner. Efsane katı ne derse desin, kayıt açıktır: Anadolu erenlerinin hikâyesi, kadın evsahipliğiyle başlar.

Yunus Emre'nin hayatı, şiirinin gölgesinde kalır: yaklaşık 1240'ta doğduğu, 1320 dolayında öldüğü kabul edilir; 1307 tarihli Risâletü'n-Nushiyye mesnevisi, eldeki en sağlam takvim çivisidir. Gerisi menkıbedir - Taptuk Emre'nin kapısına kırk yıl düzgün odun taşıyan derviş; Velâyetnâme'nin sahnelediği buluşmada Hacı Bektaş'ın buğday isteyen Yunus'a önerdiği nefes. Anadolu onu öyle sahiplenmiştir ki ondan fazla yerde mezarı gösterilir. Kalıcı devrimi dildedir: Arapça-Farsça ilahiyatın kavram yükünü tekkenin ve köyün heceleriyle söyledi - Türkçe, onunla ilahiyatın ana dillerinden biri oldu.

Menkıbenin en sevilen sahnesi, edebi tek imgeye sığdırır: Taptuk'un dergâhına kırk yıl odun taşıyan Yunus'un getirdiği odunların hepsi düzgündür; sebebi sorulunca cevap verir - bu kapıdan eğri odun bile girmez. Hizmetin kendisi zikirdir, işin doğruluğu gönlün doğruluğunun aynasıdır. İkinci sahne, sözün doğuşunu anlatır: yıllarca susan Yunus'a Taptuk'un bir meclisinde söyle dediği, dilinin o an çözüldüğü aktarılır - şiir, emekle beklenmiş bir izindir; ilham, edebin ödülüdür.

Divanın öteki yüzü, tatlı dilin sertleşebildiğini de gösterir: Yunus, ham sofuya ve gösteriş dindarlığına karşı keskindir - bir kez gönül yıkanın kıldığı namazın namaz olmadığını söyleyen beyti, gönlü Hakk'ın tahtı sayan teolojinin özeti gibidir. Cennet-cehennem hesabını aşan aşk vurgusu, Râbia'nın mirasının Türkçedeki sesidir: uçmak uçmağa, tamu tamuya; âşığın istediği, ikisinden de öte olandır. Hece, burada yalnız biçim değil, tavırdır - halkın diliyle söylenen, halkın dinine değil, dinin özüne çağrıdır.

Sesin kendisi bir dörtlükte durur: "İlim ilim bilmektir, ilim kendin bilmektir; sen kendini bilmezsin, ya nice okumaktır." (Dîvân; Mustafa Tatçı'nın tenkitli neşri, Kültür Bakanlığı 1990 - imla günümüze çekildi) Dörtlük, zahir-bâtın terazisini halk Türkçesiyle yeniden kurar: kendini bilmeye çıkmayan bilgi, okuma sayılmaz - zahir, bâtınsız eksik kalır. Yunus davaya değil seviye geldiğini, gönüller yapmaya geldiğini söyler; kendini metâı bol bir bezirgâna benzetir - malını alana satmaya, yani paylaşmaya gelmiştir.

Abdal soyunun sonraki büyük sesi, mirası mizahla taşır: Kaygusuz Abdal - menkıbeye göre Alâiye beyinin oğluyken Abdal Mûsâ'nın kapısında dervişleşen şair - Bektaşî edebiyatının kurucu kalemlerindendir. Şiiri, ciddiyetin tekelini kırar: Tanrı'yla senli benli konuşan, cennetin köprüsünü ve sofrasını gündelik dille sorgulayan, şathiyeyi halk mizahına açan bir ses. Bu gülen dindarlık, Anadolu bâtınîliğinin ayırt edici tonlarından biri olacaktır - meydanda ciddiyet ile şaka, dua ile taşlama yan yana oturur.

Anadolu II: Alevilik, Bektaşîlik ve Cem

Ocakların, dedelerin ve cemin dünyası, tanım kalıplarına direnerek açılır. Alevilik bugün Türkiye'nin en büyük inanç topluluklarından biridir; resmî sayımlar din kırılımı içermediği için nüfus tahminleri birbirini tutmaz ve on milyonlarla ifade edilir. Tek köken anlatısı da yoktur: Orta Asya mirası, kadim Anadolu katmanları, Şii ve bâtınî damarlar ve derviş dindarlığı, burada tek bir yolun bileşimine dönüşmüştür. Tavır da aynı teraziyle kurulur: sırlaştırma retoriği yerine, topluluğun kendi diliyle tasvir.

Tarihin en ağır katmanı da dürüstlükle kaydedilmeli: on altıncı yüzyılda Osmanlı-Safevî çatışması, Anadolu kızılbaş topluluklarını iki ateş arasında bıraktı - Şah İsmail'in davası sınırın bu yanında karşılık bulunca, devlet kayıtlarına takibat, sürgün ve ağır cezalar geçti. Bu yüzyılın hatırası, yolun kapalı meydan geleneğinde ve mazlumluk hafızasında derin iz bıraktı: cem evlerinin göze görünmez oluşu, yalnız sır edebinin değil, bu tarihin de mirasıdır. Deyişlerdeki Yezid, her devirde yalnız Kerbelâ'nın Yezid'i değildir.

İnancın merkezinde Ehl-i Beyt sevgisi durur: Muhammed, Ali, Fatıma, Hasan ve Hüseyin. 680'de Kerbelâ'da Hüseyin'in Emevî ordusunca öldürülmesi yalnız tarihî bir yas değil, yolun takvim ve vicdan merkezidir: Muharrem'in on iki günlük yası ile ardından pişen aşure bugün de sofraları bağlar; deyişlerin diliyle her devirde bir Yezid, her devirde bir Hüseyin vardır - Kerbelâ, zulme karşı duruşun her kuşakta yeniden yaşanan örneğidir. İnancın öz formülü Hakk-Muhammed-Ali'dir: gelenek bunu tek hakikatin birbirinden ayrılmaz üç adı olarak söyler ve dışarıdan yakıştırılan teslis benzetmesini reddeder; Ali, deyişlerin dilinde ilahi nurun görünme yeridir.

Takvimin öteki kutbu Hızır'dır: kış ortasındaki Hızır orucu ve baharı açan Hıdırellez, yolun yıllık ritmini yasla umut arasında kurar. Kehf suresinin adsız kulu, burada halk takviminin konuğudur - darda kalana yetişen, boz atlı, kapıyı yoklayıp geçen. Muharrem yası ile Hızır umudu, aynı vicdanın iki mevsimidir: biri zulmün unutulmayacağını, öteki yardımın gecikse de geleceğini söyler. İnanç, takvime böyle işlenir - yıl, bir öğreti gibi yaşanır.

Cemin kurucu hikâyesini topluluk, Kırklar Meclisi anlatısıyla söyler: Miraç dönüşü Muhammed bir kapıyı çalar; peygamberim demesi kapıyı açmaz, hakkı taşıyan bir kul demesi açar. İçeride ne büyük vardır ne küçük - birimiz kırkımız, kırkımız birimizdir denir[34]; birine neşter değse kırkından kan damlar, bir üzüm tanesi ezilip paylaşılınca kırkı birden esrir ve meclis semaha durur. Anlatının her ayrıntısı bir ilkeye çevrilir: cem, peygamberin bile sıfatını kapıda bıraktığı bir eşitler meclisidir ve her cem, o meclisin yeniden kurulmasıdır.

Anlatının teolojik yükü, ayrıntılarında saklıdır: kapıda sıfatın bırakılması, cemin makam değil rıza meclisi olduğunu; üzümün ezilip paylaşılması, hakikatin ancak bölüşülünce esrittiğini söyler - tek başına yenen tane, kimseyi kırklara katmaz. Engür sözcüğünün Mesnevî'deki ünlü meselle akrabalığı da kulaklardadır: üzümün dört dilde dört ad taşıması gibi, hakikat de adların değil tadın birliğidir. Semaha kalkışın bu anlatıya bağlanması, dönüşü süs olmaktan çıkarır: her semah, o ilk esrimenin tekrarıdır; meydan, Kırklar sofrasının bugüne kurulmuş hâlidir.

Meydanda kurulan mecliste kadınlar ve erkekler yan yanadır ve tören, adları belli on iki hizmetle yürür: meydanı dede ile rehber yönetir; gözcü düzeni, çerağcı ışığı, zâkir sazı ve sözü, süpürgeci meydanın arınmasını üstlenir - hizmetler gülbanklarla, topluluk dualarıyla mühürlenir. Saz eşliğinde deyişler ve nefesler okunur; muhabbet faslında söz meclise dağılır: sorulur, tartışılır, bağ tazelenir. Semah, çiftler ya da halka hâlinde dönülen ibadettir; Mevlevî semâıyla komşudur ama yapısı ayrıdır - meydan cemaatindir ve dönüş karşılıklıdır. Tören, lokmanın

[34] Kırklar anlatısının yazılı katmanı, Buyruk adıyla anılan erkân kitaplarında ve menakıbnamelerde taşınır; sözlü gelenek yazıdan eskidir ve anlatı, ocaktan ocağa ayrıntı farklarıyla söylenegelir.

paylaşılmasıyla bağlanır: birlikte yenen yemek, birliğin sofradaki hâlidir. Semah, 2010'da UNESCO'nun somut olmayan kültürel miras listesine alındı.

Meydanın edebiyatı, adlı bir kanonla taşınır: gelenek, Yedi Ulu Ozan sayar - Nesîmî, Fuzûlî, Hatâyî, Pir Sultan Abdal, Kul Himmet, Yemînî, Virânî. Listenin ortasındaki mahlas, tarihin en çarpıcı imzalarındandır: Hatâyî, Safevî şahı İsmail'in şair adıdır - bir hükümdarın deyişleri, sınırın bu yanında yüzyıllardır cemlerde okunur; siyasetin çizdiği hudut, nefesin coğrafyasını bölememiştir. Pir Sultan ise zulme direnişin sesidir; menkıbesi onu Hızır Paşa'nın karşısına diker ve darda bile dönmeyen sözün simgesi yapar - anlatı katmanı, yine tarih katına ihtiyatla eklenir.

Yolun önderliği ocaklara emanettir: dedeler, soyları Ehl-i Beyt'e bağlanan ocak ailelerinden gelir - seyyidlik fikrinin Anadolu'da aldığı biçim - ve talip toplulukları kuşaklar boyu aynı ocağa bağlıdır. Dede yalnız dua eden değil, hakem olandır: görgü ceminde talipler topluluğun önünde sorgulanır, küskünler barıştırılmadan ve rızalık alınmadan cem başlamaz; yolu ağır biçimde çiğneyen, düşkün ilan edilerek toplulukla bağı askıya alınır. Bir de musahiplik vardır: iki evli çiftin, dünyada ve ahirette birbirine kefil olacak biçimde yol kardeşi bağlanması - birçok ocakta yolun asıl kapısı sayılır.

Düşkünlük kurumu, yolun kendi hukuku olarak ayrıca durulmayı hak eder: cem, aynı zamanda bir halk mahkemesidir - dede hakem, topluluk jüridir; incinen taraf razı edilmeden, kul hakkı ödenmeden ibadete geçilmez. Rızalık bu düzenin anahtar kavramıdır: birlik, ancak helalleşmiş bir meydanda kurulabilir. Ağır ihlalin karşılığı olan düşkünlük, hapis değil ilişki cezasıdır - selam kesilir, sofra kapanır, düğüne cenazeye çağrılmaz; süre dolup gönül alınınca kapı yeniden açılır. Ceza bile onarım dilinde konuşur: amaç dışlamak değil, yola döndürmektir.

Bektaşîlik, aynı kaynağın tarikat biçimidir ve kurumsal çehresini büyük ölçüde Balım Sultan'a (ö. 1516) borçludur: gelenek ona pîr-i sânî - ikinci kurucu - der; erkânın, derecelerin ve meydan düzeninin onun elinde sistemleştiği kabul edilir. Tarikat zamanla iki kola ayrıldı: önderliği Hacı Bektaş'ın soyundan sayan Çelebi kolu ile mücerred babalar geleneğini sürdüren, başında dedebabanın durduğu Babagân kolu. Yola giriş nasip törenidir - ikrar verilir, taç ve hırka giyilir -; muhiplikten dervişliğe, oradan babalığa uzanan merdivenin üstünde halifelik ve dedebabalık makamları durur.

İki kol arasındaki fark, tek cümleyle çizilebilir: Alevilik soy esaslı bir yol - talip, ocağına doğar; Bektaşîlik ise ikrar esaslı bir tarikattır - muhip, kapıya kendi gelir. Buna rağmen iki dünya iç içedir: pîr aynıdır, erkânın dili ortaktır, nefesler aynı defterlerde gezer. Araştırma bu yüzden ikisini ayrı akımlar değil, aynı inanç havzasının köy ve şehir, ocak ve tekke biçimleri olarak okumayı tercih eder - biri kanla, öteki yeminle; ikisi de aynı meydana çıkar.

Balkan yayılışı, ocağın ikinci vatanıdır: menkıbe katında öncü, Rumeli'ye Bektaş'tan da önce geçtiği anlatılan Sarı Saltık'tır - makamları Dobruca'dan Arnavutluk'a serpilidir; tarih katında ise Osmanlı fetihleriyle yürüyen tekkeler ağı gelir. İz bugün de somuttur: Budapeşte'deki Gül Baba türbesi, Avrupa'nın en kuzeydeki Bektaşî ziyaretgâhı olarak durur; Arnavutluk, Makedonya ve Kosova tekkeleri, geleneğin yaşayan Balkan halkasıdır. Anadolu mayası, Tuna boyuna kadar tutmuştu.

Tarihteki en görünür bağı Yeniçeri Ocağı'ydı: ocak, Hacı Bektaş'ı pîri bilir, kışlada tarikatın çerağı yanardı - gelgelelim dedebabayı askerî bir otorite sayan anlatım abartıdır; makam maneviydi. 1826'da II. Mahmud Yeniçeri Ocağı'nı kaldırdığında - resmî adlandırmayla Vaka-i Hayriye - darbe tarikatı da vurdu: Bektaşî tekkeleri kapatıldı, kimileri Nakşibendî şeyhlerine devredildi, babalar sürgüne gönderildi. Yüzyılın sonuna doğru yarı açık bir dönüş yaşandı; 1925 kapanışı ikinci kırılma oldu ve dedebabalık makamı Balkanlar'a, bugün de merkezi olan Tiran'a taşındı.

Cemevlerinin hukuki statüsü, bugünün en görünür tartışması: Avrupa İnsan Hakları Mahkemesi zorunlu din dersini Alevi veliler yönünden iki kez (Hasan ve Eylem Zengin, 2007; Mansur Yalçın, 2014), cemevi taleplerini de ayrıca (İzzettin Doğan ve Diğerleri, Büyük Daire, 2016) ihlal saydı; 2022'de Kültür ve Turizm Bakanlığı'na bağlı Alevi-Bektaşi Kültür ve Cemevi Başkanlığı kuruldu - kimi çevre bunu bir adım, kimi çevre vesayet olarak karşıladı ve tartışma sürüyor.

Hurûfîlik, Kalenderîler ve Nesîmî

Harf denizinin kaynağı, Hazar'ın güneydoğusundaki Esterâbâd'dır. Fazlullah Esterâbâdî (1340–1394), rüya tabirciliğiyle ün kazanmış bir sûfîyken 1386 dolayında Tebriz'de kendi davetini ilan etti; hareket İran'dan Azerbaycan'a, oradan Anadolu'ya hızla yayıldı. Ana metni, Gürgân lehçesiyle yazılmış Câvidânnâme'dir ve öğretinin adı içeriğini söyler: Hurûfîlik, huruftan - harflerden - bir kozmoloji kurar. Müritlerinin gözünde Fazlullah, kelamın sırrının kendisinde açıldığı kişiydi; bu iddia, hareketin kendi dilinde böyle konuşur.

Öğretinin çekirdeği şudur: Varlık, Tanrı'nın kelamıdır; kelam seste, ses harfte cisimleşir - Arap yazısının yirmi sekiz, Fars yazısının otuz iki harfi, ilahi sözün tam alfabesidir. En yoğun sayfa ise insan yüzüdür: saçın, kaşların, kirpiklerin çizdiği ana hatlar, doğuştan yazılmış harfler gibi okunur; yüzü hakkıyla okumak, kelamı okumaktır. Harfleri yaratılışın dokusu sayan sezgi, Sefer Yetzirah'ın dünyasıyla yapı akrabalığı içindedir; şu farkla ki Hurûfî anahtar bir alfabeyi değil, insanın çehresini metin sayar. Akrabalık yapıdadır; bir aktarım iddiası değildir.

Hurûfî hesabın işleyişi, bir örnekle betimlenebilir: sistemin gözünde yirmi sekiz, Kur'an alfabesinin; otuz iki, Câvidânnâme'nin Fars alfabesinin sayısıdır ve insan yüzü bu sayıların levhasıdır - doğuştan gelen yedi hat (saçlar, iki kaş, dört sıra kirpik) su ve toprakla çarpılıp yirmi sekize, erkekte sonradan çıkan hatlarla otuz ikiye tamamlanır. Namazın rekâtlarından abdestin uzuvlarına, ibadet sayıları da aynı cetvele bağlanır. Hesabın ayrıntısı burada önemli değildir; önemli olan iddianın türüdür: beden, vahyin aynasıdır - kitap ile yüz, aynı alfabenin iki nüshası.

Bedel, tanıdık oldu. 1394'te Timur'un oğlu Mîrânşâh, Fazlullah'ı Nahçıvan yakınındaki Alıncak Kalesi'nde idam ettirdi - Hurûfî gelenek o addan Mârânşâh, yılanların şahı, diye söz eder. Hallac'la açılan defter böylece bir satır daha aldı: sırrını yüksek sesle söyleyenin hesabı. Takibat öğretiyi dağıtmadı; halifesi Ali el-A'lâ'nın taşıdığı metinler Anadolu'ya, özellikle Bektaşî çevrelerine sızdı - nefeslerdeki harf simgeciliği bu izin en kalıcı belgesidir; Mélikoff'un Uyur İdik Uyardılar'ı (çev. Alptekin, 1993), Yesevî'den Fazlullah ve Nesîmî'ye uzanan bu damarı Türkçe okura açan incelemedir. Osmanlı payitahtı da kayıtsız kalmadı: 1440'ların ortasında Edirne'de bir Hurûfî topluluğu fetvayla ateşe verildi.

Öğretinin Türkçe kanalı da adlıdır: Fazlullah'ın damadı sayılan Refî'î ile Ferişteoğlu Abdülmecid, Câvidânnâme dünyasını Anadolu Türkçesine taşıyan ilk kalemlerdendir - Ferişteoğlu'nun sözlüğü ve risaleleri, Hurûfî terimlerini Bektaşî meydanının diline soktu. İz bugün de okunur: nefeslerde yüzün Fazl yazısı sayılması, Arapça harflerle çehre arasında kurulan o cetvel, Alevi-Bektaşî şiirinin simge deposunda yaşar. Yakılan hareketin külü, edebiyata gübre oldu.

Öğretinin en parlak sesi bir şairdir: Seyyid İmâdüddin Nesîmî. Fazlullah'ın halkasından yetişti; Farsça da yazdı ama asıl devrimi, Hurûfî coşkuyu Türkçe gazelin içinde eritmesidir - iki cihanın kendine sığdığını, kendininse bu cihana sığmadığını söyleyen beyti, ene'l-Hak mirasının Türkçedeki en yüksek perdesidir. 1417'de Halep'te ulema fetvasıyla derisi yüzülerek öldürüldü; menkıbe, işkence altında solmadığını anlatır - anlatı katmanı, tarih katına ihtiyatla eklenir. Bugün Halep'teki makamı ziyaretgâhtır; Alevi geleneği onu Yedi Ulu Ozan'dan biri sayar ve cemde zâkir hâlâ Nesîmî okur - meydan, bu sesle de kurulur. Azerbaycan 2019'u Nesîmî Yılı ilan etti.

Nesîmî'nin beytindeki iddia, dikkatle okunursa Hurûfî teolojinin özetidir: iki cihana sığmayan ben, şairin egosu değil, yüzünde kelamın tamamını taşıyan insandır - mekâna sığmayan söz, sözün aynası olan insana sığmıştır. Ene'l-Hak mirası burada bir adım ileri taşınır: Hallac'ın vecd ânında söylediği, Nesîmî'de bir kozmoloji olarak söylenir; taşkın söz, sistemin düz cümlesi olmuştur. Bedelin ağırlığı da bu yüzdendir: sarhoşun sözü mazur görülebilirdi; ayık bir öğretinin sözü, fetvanın tam hedefidir.

Aynı yüzyılların yollarında bambaşka bir siluet dolaşır: kalender. Saçı, sakalı, kaşı ve kirpiği kazınmış - geleneğin adıyla çâr-darb, dört vuruş -, yarı çıplak ya da yamalı abalı, dilenerek geçinen, yerleşik hayatın ve kurumsal dinin bütün saygınlık işaretlerini elinin tersiyle iten gezgin derviş. Kalenderîlik bir şemsiyedir: Cemâleddîn-i Sâvî'ye bağlanan ana kol, Kutbeddin Haydar'ın Haydarîleri ve Anadolu-Rumeli'nin Rum Abdalları onun altında toplanır; kınanmayı bilinçli üstlenen melâmet tavrı ise akraba ama ayrı bir damardır.

Anadolu-Rumeli sahnesinin kendi abdal menkıbeleri de kayıtlıdır: on üçüncü yüzyıl sonunda Barak Baba, tuhaf kıyafeti ve çevresindeki dervişleriyle İlhanlı sarayına kadar uzanan sansasyonel bir üne kavuştu; on beşinci yüzyılda Otman Baba, Rumeli'yi dolaşan heybetli bir kutup olarak menakıbnamesine geçti - Fatih'le karşılaştırılan sahneleri, abdal geleneğinin padişah karşısında bile eğilmeyen dilinin belgesidir. Bu adlar, kalenderliğin soyut bir tip değil, adları ve maceraları olan bir tarih olduğunu hatırlatır.

Bu görüntünün mantığını çağdaş araştırma, savunulabilir bir dindarlık biçimi olarak okur: Ahmet Karamustafa'nın God's Unruly Friends'i (1994; Türkçesi Tanrının Kuraltanımaz Kulları), gezgin derviş dindarlığını saygınlaşan tarikatlara karşı bilinçli bir tepki - yeni bir zühd - diye çözümler. Kalenderin kendi mantığı da budur: kurtuluş Hak'la buluşmaksa, toplumun saygınlık kuralları yalnızca perdedir; perdeyi yırtmak, görünüşten başlar. Seçkinler onları aşağıladı, yer yer sürdü ve cezalandırdı; halk ise çoğu zaman ermiş bildi. On altıncı yüzyıldan sonra kollar, büyük ölçüde Bektaşî çatısı altında eridi.

Dizinin son büyük seslerinden biri, bu mirasların hepsini tek divanda buluşturur: Niyazî-i Mısrî (1618–1694). Malatya'da doğdu, tahsil için gittiği Kahire'den lakabını aldı; Anadolu'ya dönüp Elmalı'da Halvetî şeyhi Ümmî Sinan'a bağlandı - sonradan Halvetîliğin Mısriyye kolu onun adını taşıyacaktır. Vaaz kürsüsündeki sivri dili, Kadızâdeli katılığının yükseldiği bir iklimde saraya dokundu: Rodos'a, ardından iki kez Limni'ye sürüldü; ömrünün son yirmi yılına yakınını sürgünde geçirdi, 1694'te Limni'de öldü ve kabri oradadır. Divanında Yunus'un hece sıcaklığı, İbn Arabî'nin vahdet çerçevesi ve Hurûfî mirasın harf ile cifr merakı yan yana yürür; derdinin dermanını ararken dermanın derdin kendisi olduğunu bulan beyti, bu sesin en bilinen mührüdür.

Mısrî'nin sürgün yılları, bir belge türü de bıraktı: Limni'de tuttuğu mecmua - günlük notları, rüya kayıtları ve cifr hesapları - bir sûfînin iç dünyasının az bulunur birinci-el arşividir. Sayfalarında harf hesabıyla tarih düşüren, ayetlerden dönemin olaylarına işaret çıkaran denemeler, Hurûfî mirasın ana akım tasavvufa sızmış hâlini gösterir; sürgünün öfkesi ile vahdet neşvesi aynı defterde yan yanadır. Divanındaki dilin cesareti de buradan gelir: Mısrî, bedeli göze almış bir sesin son büyük klasiğidir.

Yesevî'nin hikmetinden Mısrî'nin sürgün divanına uzanan çizgi, anlatının Türkçe damarını tamamlar: bozkırdan meydana, meydandan zindana ve adaya - söz, hep bedel ödeyerek yol aldı. Mısrî Limni'de gömülürken Avrupa'da başka bir yüzyıl başlıyordu; iki yüz yıl sonra o Avrupa'nın en keskin zihinlerinden bazıları, bu mirasın kapısını içeriden çalacaktı. Kapıyı ilk çalanlardan biri, Kahire'de Abdülvâhid Yahya adını alacak bir Fransız olacaktır.

Batı'yla Karşılaşma: Gelenekçi Ekol

Trafiğin yönü baştan kaydedilmeli: bu karşılaşma iki şeritte akar. Bir şeritte tasavvuf Batı'ya taşınır - çeviriler, tarikatlar, sahneler; öteki şeritte Batılılar tasavvufa gelir ve kimileri orada kalır. Bir de unutulmaması gereken var:

karşılaşma yeni değildir - Batı ezoterizminin araç çantası, daha Orta Çağ'da İslam dünyasının tezgâhından geçmişti.

Eski alışverişin üç kalemi yeter. Bağdat sarayının astroloğu Ebû Ma'şer el-Belhî'nin (787–886) Kitâbü'l-Medhal'i, Babil ve Hint miraslarını Aristoteles fiziğiyle birleştirerek Latin astrolojisinin ders kitabı oldu; büyük gezegen kavuşumlarının tarihsel çağları belirlediği kuramı, Batı'nın tarihe bakışına yüzyıllarca eşlik etti. Câbir külliyatından Latinceye akan simya, Toledo çeviri tezgâhı üzerinden Bacon'dan Paracelsus'a uzanan damarı besledi. Ve Gāyetü'l-Hakîm - Bilgenin Amacı; Batı'nın Picatrix'i - Endülüs'te derlenen, atfı tartışmalı bu tılsım el kitabı, Ficino ile Agrippa'nın masasındaki temel kaynaklardandı.[35] Çeviri-hareketi sahnesine buradan bakılınca akış tek yönlü değildir: Rönesans'ın kadim bilgeliği, önemli ölçüde İslam dünyasının rafından inmişti.

Kapıyı ilk çalan, Blois doğumlu bir Fransız'dı. René Guénon (1886–1951), gençliğinde Paris'in okültist çevrelerinde - Martinizm, Teosofi, mason locaları - dolaştı; sonra hepsinden koptu ve iki polemik kitabıyla (1921'de Teosofi'ye, 1923'te ispritizmaya karşı) eski duraklarını yerle bir etti. 1912'de, Şâzelî yoluna bağlı İsveçli ressam İvan Aguéli'nin - Müslüman adıyla Abdülhâdî - eliyle İslam'a girdi; 1930'da Kahire'ye yerleşti, Abdülvâhid Yahya adıyla yaşadı ve 1951'de orada öldü. Tezinin özeti şudur: modern Batı, metafizik bilgiden kopmuştur; Le Règne de la Quantité et les Signes des Temps (1945) bu kopuşun vardığı yeri niceliğin egemenliği diye adlandırır; çıkış, yaşayan bir geleneğin zincirine bağlanmaktır - ve Guénon'a göre bu zincir, en sağlam biçimde tasavvufta işler.

Kahire yılları, tezin yaşanmış hâliydi: Guénon, eski kentin mütevazı bir evinde, Mısırlı eşi ve çocuklarıyla, Şeyh Abdülvâhid Yahya olarak yaşadı; Fransız ziyaretçilerini kabul eder ama Paris'in davetlerini geri çevirirdi. Ezher çevresine komşu bu hayat, yazdıklarının dipnotu gibiydi: gelenek, kitaptan değil, içine girilerek tanınır. Öldüğünde Kahire'de, Müslüman mezarlığına defnedildi; Batı'nın en sert modernite eleştirmenlerinden biri, mezar taşında yalnız Arapça adını taşır.

Vahdet-i vücûdu Vedanta'nın diliyle okumayı da o başlattı: L'Homme et son devenir selon le Vêdânta (1925), Şankara metafiziğini Batı'ya anlatırken, İbn Arabî'dekiyle aynı mutlak-görece ilişkisini kurar. Guénon için bu bir ödünç alma değil, tek hakikatin zorunlu çok biçimliliğidir: Mutlak sonsuzsa, sonsuz biçimde tezahür eder; her gerçek gelenek bu tezahürlerden biridir. Gelenekçi Ekol'ün çekirdek önermesi budur ve önermeyi bir sonraki kuşakta sistemleştiren isim, Basel doğumlu bir ressam-şairdir.

Guénon'un kapısını açan adam da kendi başına bir portredir: İvan Aguéli, Stockholm'dan Paris'e gelmiş bir anarşist-ressam olarak başladı; hapis, Doğu dilleri tahsili ve Kahire yılları onu Abdülhâdî yaptı. İtalyanca çıkan Il Convito dergisinde İbn Arabî'den ilk çevirileri yayımladı ve Şâzelî icazetiyle Guénon'a el verdi - Batı okültizminden tasavvufa uzanan köprünün ilk taşı, bir avangart ressamın omzundadır. 1917'de İspanya'da bir tren kazasında öldü; bıraktığı ince külliyat, bugün ekol tarihçilerinin kazı alanıdır.

Frithjof Schuon (1907–1998), 1930'ların başında Cezayir'in Mostaganem şehrine gitti ve Şâzelî-Derkāvî çizgisinin büyük şeyhi Ahmed el-Alevî'den el aldı; yıllar içinde kendi kolunu kurdu. İlk büyük kitabı De l'unité transcendante des religions (1948; İngilizcesi 1953), ekolün bayrak metnidir - Eliot'ın, karşılaştırmalı din alanında okuduğu en etkileyici eser saydığı kitap. Tez bir dağ imgesiyle özetlenir: dinler aynı zirveye çıkan ayrı yollardır; etekte birbirinden uzak, doruğa yaklaştıkça yakındırlar. Birlik aşkındadır, tabanda değil - Schuon bu yüzden karışıma, senkretizme de karşıdır: yol seçilir ve sonuna dek yürünür.

---

[35] Gāyetü'l-Hakîm, 1256 dolayında Kastilya kralı Bilge Alfonso'nun çeviri sarayında Latinceye aktarıldı; Picatrix adı bu çeviriyle yerleşti - kitabın Avrupa kariyeri, İslam dünyasındaki tartışmalı statüsünden bağımsız yürüdü.

Ekolün üçüncü kurucusu da anılmadan geçilmemeli: Ananda Coomaraswamy (1877–1947), Boston Güzel Sanatlar Müzesi'nin efsanevî küratörü - Seylan doğumlu bu sanat tarihçisi, geleneksel sanatın metafizik bir dil olduğu tezini müze kataloglarından felsefe dergilerine taşıdı ve Guénon-Schuon çizgisine akademik saygınlık kazandırdı. Ekolün tarihini eleştirel mesafeyle yazan çağdaş çalışma ise Mark Sedgwick'in Against the Modern World'üdür (2004): hareketin ağlarını, kollarını ve tartışmalı dönemlerini arşiv titizliğiyle haritalar - hayranlık edebiyatının panzehiri.

Terazi burada da gerekir. Soru açıktır: farklı gelenekler gerçekten aynı şeyi mi söylemektedir, yoksa yüzeysel benzerlikler derin farkları mı örtmektedir? Din araştırmalarının ana akımı ikinci şıkka yakın durur; Steven Katz'ın başını çektiği bağlamsalcı hat, mistik deneyimin gelenekten bağımsız çıplak bir özü olduğunu reddeder - deneyim, onu taşıyan dilin ve öğretinin içinde biçimlenir. Gelenekçilik böylece çift kimlikli kalır: metafizik iddia olarak etkili, din-bilimsel yöntem olarak tartışmalı. Buradaki tavır da ayrımı korumaktır: ekol, haritada incelenen bir duraktır; benimsenen bir çerçeve değildir.

Ekolün akademik köprüsü, içeriden bir sestir. Tahran doğumlu Seyyid Hüseyin Nasr (d. 1933), MIT'de fizik, Harvard'da bilim tarihi okudu; İslam bilim geleneğini Yunan mirasının emanetçisi kalıbından çıkarıp kendi çerçevesine oturttu: tabiat, âyetlerin - işaretlerin - yazıldığı bir kitaptır ve onu okumak, Yaratıcı'yı tanımaya yönelmektir. 1979'dan sonra Amerika'ya yerleşti; Gifford derslerini veren ilk Müslüman düşünür kabul edilir; o derslerin kitabı Knowledge and the Sacred (1981), ekolün akademik anayasası gibidir. Kalıcı işlevi köprülüktür: İbn Arabî'den Sühreverdî'ye ve Molla Sadra'ya uzanan üçlüyü İngilizce okuyan kuşaklara büyük ölçüde o tanıttı.

Massignon'un mirası da tek satırla geçilemeyecek kadar geniştir: Hallac'a adanmış ömür, Katolik dünyasının İslam'a bakışını içeriden değiştirdi - Bedeliyye adını verdiği manevi dayanışma hareketi, ötekinin acısını üstlenme teolojisini kurdu ve yirminci yüzyıl Katolik düşüncesinin Müslümanlara ilişkin dilinin yumuşamasında payı olduğu kabul edilir. Bir mistiğin dava dosyası, dinler arası ilişkinin belgesine dönüşmüştü: Hallac, ölümünden bin yıl sonra da köprü kuruyordu.

Henry Corbin'e eklenecek iki sahne daha var. İlki bir çeviri masası: Heidegger'i Fransızcaya ilk çeviren kişi Corbin'dir - imajinal âlemin tercümanı, fenomenolojinin diliyle donanmış olarak gelmişti. İkincisi Ascona'daki Eranos sofrasıdır: Jung'la yıllarca yan yana konuştular; hayalin gerçekliğinde birleştiler, bir noktada ayrıldılar - Jung imajinal içerikleri kolektif bilinçdışının ürünü sayar, Corbin ise psikolojiye indirgenemez nesnel bir ara-düzlemde tutar; Jung alımlamasındaki gerilimin bir başka sahnesi. Ekolün üyesi değildi; yol arkadaşıydı.

Corbin'in Tahran yılları, mirasının atölyesiydi: Fransız-İran araştırma kurumunun başında, her sonbaharı Tahran'da geçirdi ve Bibliothèque Iranienne dizisinde Sühreverdî'den Âmulî'ye onlarca metnin ilk tenkitli neşrini yönetti - bugün İşrak ve Şîî irfan araştırmalarının kaynak rafı, büyük ölçüde bu dizinin ürünüdür. Dört ciltlik En Islam iranien, o atölyenin harmanıdır. Kavram ithalatçısı sanılan adam, önce metin ihracatçısıydı: imajinal âlemi Batı'ya taşımadan önce, yazmaları matbaaya taşımıştı.

Modern Miras ve Eleştirel Okuma

Hâfız'ın kendi kültüründeki statüsü de kayda değer: divanı, İran dünyasında yalnız okunmaz, danışılır - fal-ı Hâfız geleneği, kitabı rastgele açıp çıkan beyitten işaret çıkarmaktır ve divan, bu yüzden lisânü'l-gayb, gaybın dili lakabını taşır. Bir şiir kitabının kehanet kitabı muamelesi görmesi, zahir-bâtın kültürünün edebiyata sinmiş hâlidir: metin, yüzeyinden fazlasını taşıdığına inanılan her yerde, kapı gibi çalınır.

Giden şeridin ilk büyük durağı, sanılandan eskidir. 1814'te Goethe, Hâfız-ı Şirâzî'nin (yak. 1315–1390) divanını Hammer-Purgstall'ın Almanca çevirisinden okudu[36]; şairde ikiz kardeşini bulduğunu söyledi ve cevabını kendi divanıyla verdi: West-östlicher Divan - Batı-Doğu Divanı (Cotta, 1819). Hâfız'ın gazeli böyle bir karşılaşmayı taşıyacak biçimde kurulmuştur: her beyit, beşerî aşk ile ilahi aşkı aynı sözcüklerde tutar - meyhane, saki, sevgili; okuyanın derinliği kadar açılan katlar. Bilinçli bir stratejidir bu: beşerî dilin kendisi ilahinin mecazıdır - zahir-bâtın terazisinin şiirdeki hâli.

Mevlevî mûsıkisi, bu elçiliğin en işlenmiş kurumudur: ayin-i şerif, dört selâmın makam ve usul mimarisiyle bestelenen büyük formdur ve Itrî'den Dede Efendi'ye Osmanlı mûsıkisinin zirve kalemleri bu forma yazdı - Itrî'nin Rast makamındaki naat'ı, bugün de her mukabelenin kapısını açar. Beste, burada süs değil ibadet mimarisidir: her selâmın duygusu makamına, her adım usulüne işlenmiştir. Tekkeler kapanınca konservatuvar ve radyo bu mirası devraldı; ayinler, ibadethaneden arşive, arşivden yeniden sahneye taşındı.

Geleneğin en geniş elçisi müziktir - üstelik tartışmalı bir elçi: fıkıh okullarının çoğu mûsıkiye çekinceyle baktı, tasavvufun büyük kolları ise onu zikrin ve yolun taşıyıcısı saydı. Mevlevî neyi bu tartışmanın en bilinen cevabıdır; Itrî'nin yetiştiği çatı da o ocaktı. Yelpaze geniştir: Güney Asya'nın kavvâlî geleneği, Nusrat Fateh Ali Khan'ın sesiyle 1980'lerin sonundan itibaren dünya sahnesine taşındı; bugün sufi müziği etiketi, festivallerden çalma listelerine, geleneğin en görünür yüzüdür.

Popülerleşmenin bir başka kanalı, tartışmasıyla birlikte anılmalı: Idries Shah, 1960'lardan itibaren yayımladığı kitaplarla - başta The Sufis (1964), Robert Graves'in önsözüyle - tasavvufu Batı'nın kişisel gelişim rafına taşıdı; Nasreddin Hoca fıkralarını öğreti aracı olarak sundu. Etkisi genişti, eleştirisi de: akademik oryantalistler ve gelenek içi sesler, sunduğu tasavvufun İslamî bağlamından koparılmış, kaynakları belirsiz bir damıtma olduğunu yazdı. Barks tartışmasının bir kuşak önceki provası gibidir: aktarım mı, seyreltme mi?

Sayfadaki karşılık daha da görünürdür. Coleman Barks'ın 1980'lerden itibaren yayımladığı serbest Rumî versiyonları, 1990'larda şairi Amerika'nın en çok satanı yaptı; Lewis'in gösterdiği gibi Barks Farsça bilmez ve versiyonları İslamî bağlamından büyük ölçüde soyar - yine de etki inkâr edilmez: milyonlar, Mesnevî'nin kapısını bu aralıktan gördü. Yaşayan halkalar da taşındı: Halvetî-Cerrahî şeyhi Muzaffer Özak (1916–1985), 1970'lerin sonundan itibaren Amerika'ya gitti; ardında dergâhlar ve İngilizceye çevrilen kitaplar bıraktı. Balkanlar'da ise dedebabalığın Tiran'ı, dinin 1967'de tümüyle yasaklandığı Arnavutluk'ta 1990'dan sonra yeniden açılan tekkelerin merkezi olarak durur.

Türkçe araştırma rafının kendi kurucusu da bu bahiste anılmalı: Abdülbâki Gölpınarlı (1900–1982), Mevlânâ külliyatının çevirmeni ve Mevlevîliğin, Melâmîliğin, Hurûfîliğin ilk sistemli Türkçe tarihçisidir; yazma koleksiyonlarına dayanan monografileri, alanın hâlâ başvurulan zeminidir. Schimmel'in Ankara yılları ile Gölpınarlı'nın İstanbul kütüphaneleri, aynı kuşakta iki köprü kurdu: biri geleneği dünya diline, öteki dünya ölçülerindeki araştırmayı Türkçeye taşıdı.

Neyin kendi yirminci yüzyıl yolculuğu da bir taşıyıcı hikâyesidir: Kudsi Erguner, İstanbul radyo geleneğinden gelen neyzen kuşağının sesini Paris üzerinden dünya sahnelerine ve kayıt arşivlerine taşıdı - Mevlevî ayinlerinin alan kayıtlarından çağdaş ortak projelere uzanan diskografisi, geleneksel icra ile dünya müziği piyasası arasındaki ince çizginin belgesi gibidir. Sazın kendisi, tartışmanın ortasında yürümeyi sürdürüyor: kimine ibadet sesi, kimine sahne estetiği - ney, iki kulağa birden üflüyor ve tartışma, sesin kendisine zarar vermeden sürüyor.

---

[36] Hammer-Purgstall'ın iki ciltlik Hâfız çevirisi 1812-1813'te Stuttgart'ta basıldı; Goethe'nin nüshasındaki okuma izleri, Divan araştırmalarının sevdiği bir arşiv ayrıntısıdır.

Madalyonun öteki yüzü, içeriden gelen itirazdır ve onu görmezden gelmek tarihi çarpıtır. Kökü İbn Teymiyye'nin İbn Arabî eleştirisine uzanan hat, on sekizinci yüzyılda Muhammed ibn Abdülvehhab'da (1703–1792) keskinleşti: türbe ziyareti, velinin aracılığı ve keramet inancı, bu okumada tevhide düşen gölgelerdir. Eleştirinin tarihsel etkisi ağır oldu - tekkeler kapatıldı, türbeler yıkıldı; yirminci yüzyılda Suudi Arabistan merkezli etkinin büyümesi, bu okumayı dünya ölçeğinde güçlendirdi. Yine de tablo tek renk değildir: tasavvuf, milyonlarca bağlısıyla İslam dünyasının geniş coğrafyasında yaşamayı sürdürdü.

İhvân risalelerinin en sevilen parçası da mirasın kıyısında anılmalı: hayvanlarla insanların cinler kralı önündeki büyük münazarası - hayvanlar, insanın üstünlük iddialarını tek tek çürütür; zulmünü, oburluğunu, nankörlüğünü yüzüne vurur. İnsanın davayı kazandıran son kozu, aklı ya da sanatı değil, içinden velilerin ve peygamberlerin çıkmasıdır. Onuncu yüzyıldan kalma bu ekolojik-etik mesel, bugün çevre düşüncesinin erken klasikleri arasında yeniden okunuyor - bâtınî ansiklopedi, hayvan hakları tartışmasına bin yıl önceden bir dilekçe bırakmıştı.

İtirazın bir de ölçülü klasiği vardır ve ses tanıdıktır: ta'lîm polemiğinin Gazâlî'si (1058–1111). el-Munkız mine'd-Dalâl adlı otobiyografisinde kendi bunalımını ve tasavvufta bulduğu şifayı anlatır; İhyâ'sıyla tasavvufu sünnî omurgaya raptetti - ama şatahatın taşkınlığına ve şeriatı askıya alan ibâhî yorumlara karşı da sınır çizdi. Sonraki yüzyılların vahdet-i vücûd kavgasında iki taraf da onu sahiplenecekti; terimin, ölümünden bir yüzyıl sonra doğduğu düşünülürse bu, mirasının gücünü gösterir.

Ağa Han ağının kültür kanadı da mirasın bugününe dahildir: 1977'de kurulan Ağa Han Mimarlık Ödülü, İslam dünyasının yapı kültürünü - restorasyondan çağdaş tasarıma - üç yılda bir taçlandırır; tarihi kent dokularını onaran vakıf projeleri Kahire'den Zengibar'a uzanır. Bir imamet kurumunun mimarlık ödülü vermesi, bâtın ilminin modern çevirisi gibidir: iç güzelliğin davası, taşın ve şehrin güzelliğinde sürdürülür - Alamut'un kütüphanesinden Kahire'nin parklarına uzanan yay, aynı ailenin imzasını taşır.

Akademik tablo da olgunlaştı: tasavvuf çalışmaları, oryantalist metin merakından çıkıp tarih, antropoloji ve edebiyat araştırmasının kavşağına yerleşti; Ernst'ten Green'e kuşaklar, tarikatları metin kadar toplum olarak da okudu. Türkiye akademisi de kendi damarını kurdu - ilahiyat fakültelerinin tasavvuf kürsüleri, tenkitli neşirler ve süreli yayınlar, geleneğin araştırmasını yerlileştirdi. Konu artık yalnız içeriden yaşanan ya da dışarıdan seyredilen değil, iki bakışın da masaya oturduğu bir alandır.

Konya'nın takvimi de yaşayan mirasın parçasıdır: her yıl 17 Aralık'ta biten Şeb-i Arus haftası, yüz binlerce ziyaretçiyi Mevlânâ dergâhının - bugünkü müzenin - çevresinde toplar; sema mukabeleleri, devlet protokolü ile derviş edebinin, turizm ile ziyaretin iç içe geçtiği bir sahnede yürür. Aralık ayazında kuyruğa giren kalabalık, tartışmaların ortasında yalın bir olguyu belgeler: yedi yüz elli yıl sonra, bir sûfînin ölüm yıldönümü hâlâ bir şehrin en büyük buluşmasıdır.

Bugünün tablosu çift yönlüdür. Bir yanda kırılganlık: kimi ülkelerde tarikatlar kapatıldı ya da baskı gördü; Türkiye'de 1925 rejimi sürerken pratik, vakıf ve cemaat biçimlerinde yol buldu - kimi yapıların siyasetle ilişkisi, din özgürlüğü ile laiklik eksenli kamusal tartışmanın süreğen gündemidir. Öte yanda yenilenme: Ağa Han ağı küresel bir kurum olarak işliyor; şehirli okur, Mevlânâ ile Şems'i anlatan çok satan romanlarla geleneğe yeniden bakıyor - Elif Şafak'ın Aşk'ı (2009), bu dalganın en görünür örneğidir. Havas, cifr ve vefk gibi popüler uygulama piyasasının bugünü ise ayrı bir dünyadır; burada yalnız işaret edilir.

Bütün bu tarihin ipini tek soru tutar: perde nasıl aralanır? Cevap baştan beri üç telli çıktı - akıl, yol ve aşk; ne salt düşünce, ne salt erkân, ne salt coşku: üçünün örgüsü. Bu örgüden geleneğin armağanları doğdu: hayal âleminin ara ülkesi, vahdetin aynası, aşkın kozmolojiye yükselişi, hakikatin Türkçe hecesi. Bedel defteri de kabarıktır -

Hallac'tan Sühreverdî'ye, Fazlullah'tan Nesîmî'ye - ve aynı gerilim geleneği sınarken biledi: sır, bedelini bilenin dilinde olgunlaştı.

Nur ayetinin kendi tefsir kariyeri de bu tarihin özetidir: Gazâlî, Mişkâtü'l-Envâr'ı - Nurlar Feneri - tek bu ayetin bâtınına ayırdı: mişkât, cam, kandil, ağaç ve yağ, insan ruhunun bilgi katlarına tek tek eşlenir; kitabın son faslı, perde hadisini işleyerek nur hiyerarşisini kurar. Sünnî kelamın en ihtiyatlı isminin bile bu ayette katman katman okuma yapması, zahir-bâtın çiftinin ne kadar merkezde olduğunun belgesidir: ışık ayeti, geleneğin ortak aynasıdır - herkes ona kendi derinliğince bakar.

Söz, açılışın kandiline döner. Nur ayetinin zeytini ne doğuya aittir ne batıya - iki yönlü akan trafik, sanki bu cümlenin şerhidir. Işık taşınmaya devam ediyor: sema hâlâ dönüyor, cem hâlâ kuruluyor, deyiş hâlâ söyleniyor, ney hâlâ aynı ayrılığı şikâyet ediyor. Gelenek bugün de yaşıyor; mişkâttaki kandil, camın ardında, ateş değmeden de ışıyan yağıyla aydınlatmayı sürdürüyor.

Temel Kaynaklar

Kaynakça tek ciltlik bir eksene yaslanır: Annemarie Schimmel'in Mystical Dimensions of Islam'ı (North Carolina, 1975), zühd çağından Anadolu'nun heceli şiirine bütün yayı tek anlatıda toplayan ilk duraktır; Türkçesi de raftadır - İslamın Mistik Boyutları (çev. Ergun Kocabıyık, Kabalcı), yazarın Ankara İlahiyat kürsüsünde geçen yıllarının borcunu ana dilde ödeyen kapı. Kurumsal tarih için Trimingham'ın The Sufi Orders in Islam'ı (Oxford, 1971) hâlâ başvurudur; Hallac dosyasının anıtıysa Massignon'un dört ciltlik The Passion of al-Hallaj'ı (çev. Mason, Princeton, 1982) - Hallac anlatısının her satırının arkasındaki ömürlük emek.

Dosya çapaları bölüm boyunca anıldı ve künyeleri sicildedir. İsmailî tarihte ölçüt Daftary'dir: The Ismailis (Cambridge, 1990) ile efsane temizliği yapan The Assassin Legends (1994), İsmailî anlatının zeminidir. İbn Arabî'de iki kanat birlikte okunmalıdır: Chittick'in The Sufi Path of Knowledge'ı (SUNY, 1989) metne ve şeriata bağlı haritayı, Corbin'in Alone with the Alone'u (Bollingen, 1969/1997) imajinal okumayı verir - Spiritual Body and Celestial Earth (1977) ile birlikte, etkisi kadar seçiciliği de akılda tutularak. Mesnevî'nin ölçütü Nicholson'ın sekiz ciltlik neşridir (Gibb Memorial, 1925–1940); Mevlânâ biyografisinde Lewis'in Rumi: Past and Present'i (Oneworld, 2000/2008) tartışmanın zeminidir.

Türkçe raf burada alışılmadık ölçüde zengindir; konu, kendi diliyle de çalışılmıştır. Köprülü'nün Türk Edebiyatında İlk Mutasavvıflar'ı (1918) alanın kurucu klasiği, Tatçı'nın iki ciltlik Yunus Emre Divanı (Kültür Bakanlığı, 1990) buradaki dörtlüğün nüsha zeminidir. Anadolu heterodoksisinde Mélikoff çifti - Hacı Bektaş: Efsaneden Gerçeğe ile Uyur İdik Uyardılar (çev. Alptekin) -, Ocak'ın Alevî ve Bektaşî İnançlarının İslâm Öncesi Temelleri'yle ve Karamustafa'nın Türkçesi de bulunan Tanrının Kuraltanımaz Kulları'yla birlikte okunmalıdır. Gelenekçi ekolün üç kurucu metni - Guénon'un iki kitabı ile Schuon'un aşkın-birlik kitabı - metin içinde künyelendi. Son söz yine metinlerindir: Fusûs ile Fütûhât, Mesnevî, Makâlât, Yunus'un divanı, cönklerdeki deyişler - ve hâlâ üflenen ney: gelenek, en iyi kendi sesinden dinlenir.

6. Nümeroloji ve Kutsal Geometri: Sayıların ve Biçimlerin Dili

"Bilinen her şeyin bir sayısı vardır; çünkü sayı olmadan hiçbir şeyin ne düşünülmesi ne de bilinmesi mümkündür."

Philolaus, Doğa Üzerine, fr. 4 (Stobaeus'un aktarımıyla; bölüme özgü çeviri)

Sayının Eşiği

Sayı bir kavşaktır. Hermetik İskenderiye'de sayılarla düşünmeyi öğrenmiş Yunan mirası, harfleri sayan gematria, ebced-cifr-vefk damarı - ayrı yollardan gelen bu ırmaklar burada aynı yatağa dökülür. Sayı, burada başlı başına konudur: ne bir geleneğin aracı ne bir hesabın gereci; doğrudan doğruya kendisi - kendi tarihi, kendi teolojisi ve kendi terazisiyle.

Eşiğin dil tarafı da konuşur: saymak ile anlatmak, birçok dilde aynı kökü paylaşır - Almancanın zählen ile erzählen çifti, İngilizcenin count ile recount'u, Türkçenin saymak fiilinin hesabı da itibarı da birden taşıması. Hesap vermek deyimi, aritmetiği ahlakın diline çoktan bağlamıştır. Dilin bu eski tanıklığı, sayı mistisizminin keyfî bir heves olmadığını sezdirir: insan, sayıyı daha kelimenin içindeyken anlamla nikâhlamıştır.

Sayıları salt nicelik sayan bakış, tarihsel ölçekte dar ve yenidir. İnsanlığın büyük düşünce geleneklerinin çoğunda sayı, aynı zamanda bir simge ve bir anahtardı: üç, yalnız iki-artı-bir değil, sentezin ve üretkenliğin ilkesi; yedi, yalnız yedi birimlik bir yığın değil, bütünlüğün ve döngünün mührü. O eski bakışın tarihi, Babil'in tanrı-sayılarından Pisagor'un okuluna, gematria'dan ebcede, altın orandan vefke uzanır.

Anlatının terazisi baştan kurulmalı. Sayının iki katı vardır ve ikisi birbirine karıştırılmadan gezilmelidir. Matematik katında tartışma yoktur: Fibonacci dizisi gerçekten ayçiçeğinde sayılır, pi gerçekten daireyi tanımlar, beş düzgün katının beşten fazla olamayacağı gerçekten kanıtlanmıştır. Simge katında ise yorum başlar - ve ampirik bulgudan metafizik sonuca atlayan her cümle, sonuna dek taşınacak bir soruyu tetikler: bulgu neyi taşır, yorum neyi ekler? Hesap sistemleri de aynı ölçüyle anlatılır: sistemin mimarisi tasvir edilir; el kitabı yazılmaz.

Kapıdaki söz de bu ölçüyle seçildi. Pisagor'a atfedilen parlak cümlelerin çoğu sonraki yüzyılların örgüsüdür; her şey sayıdır formülü bile okulun kendi cümlesi değil, Aristoteles'in özetidir. Oysa okulun kendi yüzyılından gerçek bir ses eldedir: Philolaus (yak. MÖ 470–385), Pisagorcuların kitap yazan ilk adamı. Doğa Üzerine'sinden kalan fragmanları Stobaeus'un derlemesi korudu; sahte-Philolaus külliyatından sahih çekirdeği ayıklayan modern neşir, Huffman'ın anıtsal çalışmasıdır (Cambridge, 1993). Epigraftaki cümle o çekirdektendir[37] - ve iddiası, atfedilen aforizmalardan daha temkinli, daha derindir: bilmek, sayıya dokunmaktır.

Eşiğin gerisinde Mezopotamya durur. Babil, üçüncü binyıldan itibaren altmışlık düzeni işletti; saatin altmış dakikası ile dairenin üç yüz altmış derecesi o düzenin yaşayan mirasıdır. Ama sayı orada ölçünün ötesindeydi: tanrı listelerinde sayı bir unvan gibi taşınır - göğün efendisi Anu altmışla (Sümer dilinde geš), Enlil elliyle, Ea kırkla anılırdı. Neugebauer'in klasik incelemesinden beri bilinen bu ilahî-sayı düzeni, sayı ile kutsalın evliliğinin eldeki en eski belgelerindendir.

---

[37] Fragmanın sahihliği tartışmasızdır: Huffman'ın 1993 neşri, fr. 4'ü Philolaus'un öz sesi sayılan çekirdek grupta tutar - sahte-Pisagorcu üretimin kalın katmanı içinde bu kadar sağlam zemin azdır.

Babil rafının en ünlü tableti, mirasın matematik derinliğini tek başına belgeler: Plimpton 322 - MÖ on sekizinci yüzyıldan, dört sütunlu bir sayı cetveli; satırları, kenarları tam sayı olan dik üçgen üçlülerini sistemli biçimde döker. Pisagor teoreminin bağıntısı, Pisagor'dan bin iki yüz yıl önce Babil'de hesap konusuydu. Tabletin amacı tartışılır - ders kitabı mı, ölçme cetveli mi; tartışılmayan, adlandırmanın adaletsizliğidir: teoremler, çoğu kez son duyanın adını taşır.

Babil'in mirasında bir de gök-hesap evliliği vardır: kâhinlik, orada gözlem defteriyle çalışan bir devlet ilmiydi ve gezegen konumlarını önceden hesaplayan tablet serileri, matematiksel astronominin ilk anıtlarıdır. Sayı, tanrı unvanı olduğu kadar gözlem aracıydı - aynı kil tablet, alâmet yorumunu da aritmetik cetveli de taşıyabiliyordu. Kutsal sayı ile hesap sayısının bu erken iç içeliği, sonraki bütün tarihin tohum hâlidir: ayrım, modern bir icattır; başlangıçta ikisi tek zanaattı.

Mısır'ın katkısı biçimdedir. Piramitlerin açıları, Karnak'ın gök olaylarına hizalanmış eksenleri ve Rhind papirüsünün pratik geometrisi, oranla ciddi biçimde ilgilenen bir uygarlığın işaretleridir - işaret, kanıttan daha doğru sözcüktür: piramit ölçülerinden gizli evrensel sabitler çıkaran on dokuzuncu yüzyıl piramitolojisi, burada anlatılmayacak bir abartı geleneği kurdu. Pisagor'un Mısır rahiplerinden ders aldığı anlatısına gelince: gerçekliği tartışmalıdır; ama anlatının kendisi, Yunan'ın kendi sayı bilgeliğini Nil'e borçlanma isteğinin belgesidir.

Rhind papirüsünün kendi sayfaları, Mısır zihniyetinin ölçüsünü verir: metin kendini bütün karanlık şeylerin ve sırların bilgisi diye takdim eder - ama içeriği ekmek paylaşımı, tahıl ambarı hacmi, piramit eğim hesabıdır; kesirler, pay üstünde tek tutulan birim kesirlerin toplamına çözülür. Sır kelimesi burada meslek gururudur: kâtip, hünerini kutsallık diliyle paketler. Sonraki piramitolojinin aradığı gizli metafizik, papirüsün kendisinde yoktur - olan, hesabın kutsanmış zanaatıdır.

Tohumların büyüdüğü harita iki kanatlıdır. Sayı kanadı önce Yunan'da felsefeleşir - Kroton'un okulu, tetraktys, kürelerin müziği -; İskenderiye kavşağından geçip Semitik harf-sayı ailesine bağlanır: gematria, ebced, cifr. Biçim kanadı ise oranla açılır - altın kesit, beş katı, arabesk - ve sihirli karelerle vefkte sayıya yeniden kavuşur. İki kanat, en sonda aynı soruya döner: sayıların dili neyi söyler, insan ona neyi söyletir?

Yol, Samos'tan çıkıp Güney İtalya'ya varan bir adamla başlar. Kroton'da kurulan okulda sayı, ilk kez bütün bir hayat biçimi oldu - sofrada neyin yenip yenmeyeceğinden evrenin nasıl işlediğine dek her şeyin ölçüsü. Kapıda beş yıl susmak gerektiği söylenir; kapının ardında, tarih ile efsanenin özenle ayrıştırılması gereken bir kurucu bekler.

Pisagor ve Okul

Samos'ta doğan Pisagor'un (yak. MÖ 570–495) hayatına dair en sağlam bilgi, ne kadar az şey bilindiğidir. Gençliğinde Mısır'a ve Babil'e gittiği, rahiplerden ve kâhinlerden ders aldığı aktarılır - borçlanma anlatılarının çekirdeği. Kesin olan şudur: MÖ 530 dolayında Güney İtalya'nın Kroton kentine yerleşti, orada bir topluluk kurdu ve tek satır yazı bırakmadan öldü. Bilinen her şey, sonrakilerin aktarımıdır.

Aktarımın katmanları kalındır. En kapsamlı eski kaynak, İamblikhos'un Pisagor'un Hayatı'dır (MS dördüncü yüzyıl) - kurucusundan sekiz yüzyıl sonra, mucize anlatıları ve Yeni-Pisagorcu idealleştirmeyle örülü bir metin. Aristoteles Pisagorcuları ciddi filozoflar olarak tartışır; başka kaynaklar Pisagor'u ruh göçüne inanan bir din kurucusu, hatta olağanüstü işler gösteren bir bilge-adam olarak çizer. Efsane katmanını soyup tarihî çekirdeği arayan modern ölçü, Walter Burkert'in Lore and Science in Ancient Pythagoreanism'idir (1962; İng. 1972): tahric terazisinin bu dosyadaki anıt-eseri.

Aktarımın en sevimli katmanı, akousmata denen vecize listeleridir: ateşi bıçakla karıştırma; ekmeği bölme; kalbini yeme; baklalardan uzak dur. Antik yorumcular bile bölünmüştü - kimi bunları düz yasak, kimi ahlaki alegori saydı: kalbini yeme, kendini kederle tüketme demekti; ateşi bıçakla karıştırma, öfkeliyi sivri sözle dürtme. Bakla yasağı ise antik dünyanın en çok tartışılan perhizi oldu ve bugün de çözülmüş değildir. Vecizelerin çift okunuşu, okulun çift halkasının aynasıdır: aynı cümle, dinleyene kural, öğrenene simge.

Kroton'daki topluluk bir felsefe çevresinden çok dinî-siyasî bir cemaatti. Üyelik inisiyasyonla başlar; aday hakkında araştırma yapılır, kabul edilen beş yıl susarak dinlerdi - gelenek böyle aktarır. Halka ikiye ayrılıyordu: akousmatikoi, yani dinleyenler, öğretiyi kısa vecizeler halinde alır; mathematikoi, yani öğrenenler, sayı felsefesinin ve geometrinin içine girerdi. Bu iki halka, okulun ölümünden sonra iki ayrı yola dönüşecekti. Yeme-içme kuralları, ortak mal düzeni ve kadın üyelerin varlığı da aktarımlar arasındadır; kapalı öğretim halkası, Kabala'nın ve tasavvufun bâtınî hoca-talebe düzenlerinin Yunan atası gibidir.

Dürer'in meleği ve duvardaki 4×4 kare: her yönü 34 veren Jüpiter tılsımı, melankoliye karşı sanatın panzeri.

Kadın üyelerin varlığı, antik felsefe okulları içinde ayrıksı bir kayıttır: gelenek, Pisagor'un eşi sayılan Theano'yu okulun kendi filozoflarından biri olarak anar ve ona risaleler, vecizeler yakıştırır; kızlarının da halkada ders verdiği aktarılır. Metinlerin sahihliği kuşkuludur - çoğu, sonraki yüzyılların kadın-adına-yazma geleneğindendir; ama

yakıştırmanın kendisi bile bir belgedir: kadın bilge imgesi, en erken bu okulun hatırasına tutunabilmiştir. Kroton, felsefe tarihine karışık bir sınıf bırakmıştır.

Okulun iç dramı, bir efsaneyle anlatılagelir ve efsane, tam da tahric terazisiyle taşınmalıdır: Metapontumlu Hippasus. Rivayetlerin ortak çekirdeğinde, topluluğun bir sırrını dışarı açan ve denizde boğulan bir üye vardır - sır, kimi anlatımda karekök ikinin oransızlığı, kimi anlatımda dodekahedronun inşasıdır; ölüm, kimi anlatımda tanrıların gazabı, kimi anlatımda yoldaşların hükmüdür.[38] Tarih katında elde kalan azdır; efsane katında ise ders nettir: her şey sayıdır diyen bir okulun, oranla ölçülemeyen bir büyüklükle sarsılması - iddianın kendi keşfiyle yaralanışı. Sır ile matematik, bu hikâyede aynı dalgada batar.

Okulun en yoğun simgesi tetraktys'tir: bir, iki, üç ve dört noktanın alt alta dizilmesiyle kurulan eşkenar üçgen - toplamı on. Tek şekilde aritmetik (ilk dört sayı ve toplamları), geometri (nokta-çizgi-yüzey-hacim merdiveni), müzik (tel oranları) ve kozmoloji bir arada kodlanır. Üyelerin tetraktys üzerine yemin ettiği aktarılır; sembolün kutsallık derecesi budur.

Ruh göçü öğretisi, okulun din yüzünün merkezindeydi: Pisagor'un kendi önceki hayatlarını hatırladığı, Troya savaşçısı Euphorbos olduğunu söylediği aktarılır; Ksenophanes'in alaycı tanıklığı ise en erken belgedir - filozof, dövülen bir köpeğin sesinde ölmüş bir dostun ruhunu tanıyan Pisagor'la eğlenir. Alay bile bir kayıttır: ruh göçü inancı, daha o kuşakta okulla özdeşleşmişti. Beden perhizleri ve canlıya saygı kuralları, bu öğretinin sofradaki gölgesidir.

Okulun en kalıcı keşfi müzikte yatar. Menkıbe, Pisagor'un bir demirci dükkânının önünden geçerken çekiç seslerindeki uyumu fark ettiğini anlatır; menkıbenin fiziği yanlıştır - çekiç ağırlıkları tel boyu gibi düzgün oran vermez ve bu, Burkert'ten beri bilinir - ama işaret ettiği keşif gerçektir. Gerilmiş bir teli tam ortasından bölmek oktav verir (2:1); üçte ikisinden bölmek beşliyi (3:2), dörtte üçünden bölmek dörtlüyü (4:3). Kulağın uyumlu bulduğu her aralık, küçük tam sayıların oranıdır. Nicelik ile nitelik arasında kurulan bu köprü, sayı mistisizminin sağlam zeminidir.

Oran keşfinin aleti de adıyla anılmalı: monokord - tek telli, sürgülü köprüyle bölünen deney sazı. Gelenek onu Pisagor'a yakıştırır; kesin olan, aletin yüzyıllarca müzik kuramının da sayı mistisizminin de ders aracı olarak yaşadığıdır. Orta Çağ ve Rönesans ikonografyası, evreni tanrının eliyle akort edilen kozmik bir monokord olarak resmetti - tek tel üzerinde gezegen katları, oranlarla işaretli. Laboratuvar aleti ile kozmos şeması, aynı çizimde buluşmuştu.

Köprünün üstünden kozmoloji geçti. Uyum oran ise ve gökler düzenli dönüyorsa, gökler de bir armoni çalıyor olmalıydı: kürelerin müziği. İşitilmeyişinin gerekçesi bile hazırdı - insan, doğduğu andan beri duyduğu sesi ayırt edemez. Bu tasavvur Platon'un Er anlatısında, Ptolemaios'un Harmonikler'inde ve Kepler'in Harmonices Mundi'sinde yeniden bestelendi; modern çağın açılışında Galileo evren kitabının matematik dilinde yazıldığını ilan ettiğinde (Il Saggiatore, 1623), kürelerin müziği düzyazıya çevrilmiş oluyordu.

Kürelerin müziği, Latince müfredatta üç katlı bir mimariye dönüştü: Boethius'un müzik kitabı, musica'yı üçe böler - göklerin ve mevsimlerin uyumu musica mundana; beden ile ruhun akordu musica humana; ve çalınıp söylenen musica instrumentalis. Sıralama bilinçlidir: duyulan müzik, merdivenin en alt basamağıdır; asıl konser, kozmosta

[38] Hippasus anlatısının kaynakları geç ve çelişiktir: kimi aktarım boğulmayı irrasyonelin ifşasına, kimi dodekahedronun inşasını açıklamasına bağlar; kimi de ölümü tanrısal cezaya değil kazaya yorar. Çekirdekte kalan tek şey, bir sırrın ve bir denizin adıdır.

ve insanda sessiz çalar. Orta Çağ'ın müzik dersi, bu yüzden bir icra dersi değil, bir kozmoloji dersiydi - nota, evren düzeninin küçük harfiydi.

Tetraktys yemininin kalıbı da aktarılmıştır ve okulun teolojisini tek cümlede verir: üyeler, ruhumuza tetraktys'i veren, kaynağı ve kökü hiç tükenmeyen doğayı taşıyan adına yemin ederdi - Pisagor'un adı anılmadan, ona işaretle. Yeminin nesnesi bir kişi değil, bir şekildir: on noktalı üçgen, kurucudan daha kutsaldır. Sembole yemin, okulun sayıyı nereye koyduğunun en kısa belgesidir - öğretmen ölür, üçgen kalır.

Okulun sonu siyasetten geldi. Pisagorcular Kroton'da ve çevre kentlerde yönetime ağırlık koyan bir güçtü; tepki, Kylon adlı bir soylunun önderliğinde ayaklanmaya dönüştü. Pisagor Metapontum'a çekildi ve orada öldü; sonraki kuşakta toplantı evleri yakıldı, cemaat dağıldı - Philolaus, geleneğe göre o yangınlardan kurtulanlardandı. Dağılış, öğretiyi İtalya'dan Yunanistan'a taşıdı: felaket, fikrin coğrafyasını genişletti.

Philolaus'un kendi kozmolojisi, cüretiyle ayrıca anılmalı: evrenin merkezine Dünya'yı değil, merkez ateşi koydu - Hestia, evrenin ocağı; Dünya, öteki gökcisimleriyle birlikte onun çevresinde döner. Sayı uğruna bir de icat vardır: görünen cisimler dokuz kalınca, onluğu tamamlamak için karşı-dünya (antikhthon) eklendi - hep ateşin öbür yanında, gözden saklı. Aristoteles bu eklemeyi, olguları kurama uydurma örneği diye eleştirir; ama tarih başka bir not düşer: Dünya'yı merkezden indiren ilk sistem, gözlem değil sayı aşkıyla kurulmuştu.

Geriye kalan en dayanıklı miras, ne yemin ne de yasaklardı; sayıların kişilikleriydi. Bir'in birliği, İki'nin gerilimi, Üç'ün sentezi, Dört'ün sağlamlığı - okulun her sayıya biçtiği bu karakterler, sonraki iki bin beş yüz yıl boyunca Kabala'dan Yeni Çağ'a tekrar tekrar yorumlanacak ortak bir alfabe kurdu; o alfabenin basamakları, aşağıda tek tek okunur.

Monad'dan Dekad'a

Okulun alfabesinin en zengin dökümü, İamblikhos'a atfedilen Theologoumena Arithmeticae'de - Sayıların İlahiyatı'nda - durur: Nikomakhos'un kayıp sayı-ilahiyatından ve Anatolius'tan derlenmiş, antik dünyadan kalan en uzun sayı-simgeciliği metni. Yüzyıllarca yalnız Yunanca aslından okunabilen derleme, ancak 1988'de İngilizceye çevrildi (Robin Waterfield, Phanes Press); ilk on sayının aşağıda özetlenen portreleri, büyük ölçüde bu kaynağın ve Nikomakhos hattının aktarımıdır.

Derlemenin dokusu, türün tadını verir: her sayı faslı, aritmetik özelliklerle mitolojik yakıştırmaları aynı sayfada toplar - sayının bölenleri sayılır, hemen yanında hangi tanrıçayla eşleştiği anlatılır. Modern okur için tuhaf olan bu iç içelik, antik derleyici için tek ilmin iki yüzüydü: aritmetik, sayının bedenini; ilahiyat, karakterini veriyordu. Metin bu yüzden çifte kaynaktır - Yunan sayı teorisinin de sayı teolojisinin de envanteri.

Merdiven Bir'le değil, Bir'in eşiğiyle başlar. Antik ayrımda monad sayı bile değildir; sayıları üreten kaynaktır - nokta gibi: uzunluğu yok, ama her uzunluk ondan çıkar. Tanrısal birliğin aritmetik yüzü budur. İki, ilk ayrılıştır; Yeni-Pisagorcu dilde adı cürettir - tolma -, birlikten kopuşun cesareti. Karşıtlığın, gerilimin ve maddenin kapısı sayılır; gelenek çift sayıları dişil, tek sayıları eril diye sınıflandırırdı - aktarımın cinsiyet yükü, çağının damgasıdır.

Aristoteles'in özeti, okulun felsefi vasiyetini dışarıdan kayda geçirir: Metafizik'in açılış kitabında Pisagorcuların sayıları şeylerin ilkeleri saydığını, gökleri armoni ve sayı olarak kurduklarını, on sayısını tam saydıkları için gökcisimlerini ona tamamladıklarını anlatır - eleştirisiyle birlikte. Filozofun mesafeli dili, paradoksal biçimde en güvenilir tanıklıktır: hayranlık borcu olmayan bir gözlemci, öğretinin çekirdeğini yorumsuz aktarır. Sonraki bütün Pisagor araştırması, bu birkaç sayfanın şerhi gibidir.

Monad-dyad çiftinin sonraki felsefî kariyeri, tek cümleyi hak eder: Platon'un yazılmamış öğretiler diye anılan akademi-içi dersinde Bir ile Belirsiz İkili'nin ilkeler çifti olarak okutulduğunu Aristoteles aktarır - Pisagorcu çekirdek, akademinin en yüksek katına taşınmıştı. Sonraki Platonculuk bu çifti sudûr merdiveninin motoru yaptı: birlik veren ile çokluk doğuran, her katta yeniden evlenir. İki sayının metafiziği, iki bin yıllık felsefenin gizli aritmetiği oldu.

Üç, okulun gözünde ilk gerçek sayıdır: başı, ortası ve sonu olan ilk bütün. Birlik ile ikiliğin barıştığı yerdir - ve geometride ilk yüzey, üçgen. Dört sağlamlığın sayısıdır: ilk kare, dört yön, dört mevsim, dört element. Tetraktys'in son satırı da odur; nokta-çizgi-yüzey-hacim merdiveni, dörtte cisimleşir. Adaletle eşleştirilmesi de bundandır: eşitin eşitle çarpımı, dengenin aritmetiği.

Beş, evliliğin sayısıdır: ilk çift ile ilk tekin - geleneğin diliyle dişil ile erilin - toplamı. İnsan bedeninin beş uzvu ve beş duyusuyla mikrokozmosa, beş köşeli yıldızla da pentagramın gizli-işaret dosyasına bağlanır. Altı ise titiz bir aritmetik unvan taşır: mükemmel sayı - bölenlerinin toplamı kendisine eşittir, bir artı iki artı üç. Bu ailenin soyağacı Öklid'de kanıtlanacaktır; simge katında ise altı, yaratılışın altı gününe bağlandı - İskenderiyeli Philon'un Yahudi kutsal metnini Yunan aritmetiğiyle okuyan sentezi.

Onikinin dosyası da kısa bir kayda değer: onluğun dışında kalsa da, üçle dördün çarpımı olarak gök ile yerin evliliği okunur - burçlar kuşağının on ikisi, yılın on iki ayı, kavimlerin ve havarilerin on ikisi aynı mührü taşır. Altmışlık Babil düzeninin bölünebilirlik cömertliği - iki, üç, dört, beş, altıya kalansız - on ikiyi takvimin ve çarşının sayısı yapmıştı: düzine, o mirasın tezgâhtaki torunudur. Kutsal sayı ile pratik sayı, on ikide el sıkışır.

Yedi, onluğun içinde yalnız yaşar: ne başka bir sayıyı böler ne bir çarpımdan doğar - bu aritmetik yalnızlık ona bakire sıfatını kazandırdı ve anasız doğan Athena'yla eşleştirildi. Gökyüzü de yediyi doğruluyordu: çıplak gözün gördüğü beş gezegen, Güneş ve Ay ile birlikte yedi gezici eder. Liranın yedi teli, haftanın Babil mirası yedi günü - o tanrı-sayılarına dek uzanan bir zincir - ve kutsal metinlerdeki yedili döngüler, aynı mührün baskılarıdır.

Yedinin metin hayatına bir Philon sayfası daha eklenmeli: İskenderiyeli yorumcu, yaratılış haftasının yedincisine ayırdığı övgüde sayının bütün aritmetik hünerlerini döker - onluk içinde ne doğuran ne doğan tek sayı oluşunu, bakireliğini, evren düzenindeki yedili dizileri; Musa'nın kanunu ile Pisagor'un aritmetiği, aynı paragrafta el ele yürür. Sinagog ile Akademi'nin bu erken nikâhı, sonraki bütün kutsal-sayı edebiyatının nikâh belgesi gibidir; Philon, iki kütüphaneyi tek rafta ciltleyen ilk büyük mücellittir.

Sekiz, ilk küptür - iki kere iki kere iki: hacmin, dolayısıyla cisimleşmiş dünyanın sayısı; müzikte oktavın sekizlisi, tel oranlarına geri selam verir. Dokuz, ufuk sayısıdır: onluktan önceki son basamak, üçün üçle çarpımı. Bir de aritmetik parmak izi taşır: dokuzun katlarının rakamları toplandıkça yine dokuza iner - on sekiz, yirmi yedi, seksen bir, hepsi aynı kapıya çıkar. Bu özellik, çok sonra modern nümerolojinin indirgeme işlemine zemin olacaktır.

On, kapanıştır: tetraktys'in toplamı, alfabenin son harfi - geleneğin sıfatıyla panteleia, tam mükemmellik. Ondan sonrası yeni kişilik değil, aynı harflerin heceleridir; on bir ve sonrası, merdivenin başa sarışıdır. Bu on basamaklı mimarinin sonraki yüzyıllarda akrabaları belirecekti: Kabala'nın on sefirası ile İsmailî kozmolojinin on aklı - doğrudan miras mı yapısal yankı mı sorusu, o dosyaların tanıdık sorusudur ve burada tek cümlelik bir işaretle yetinilir.

Onluğun dışında bir çift, geleneğin en sevimli buluşudur: dost sayılar. İki yüz yirmi ile iki yüz seksen dört - her biri, ötekinin bölenlerinin toplamı; gelenek bu karşılıklılığı dostluğun aritmetiği saydı ve Pisagor'a, dost nedir sorusuna ikinci bir ben - bir başka iki yüz yirmi, iki yüz seksen dört gibi - cevabını yakıştırdı. Çift, sonraki yüzyıllarda tılsım

hayatı da yaşadı: iki sayıyı taşıyan nesnelerin bağlılık getirdiğine inanıldı. Aritmetik özellik ile duygu, başka hiçbir örnekte bu kadar zarif evlenmemiştir.

Kişilikler okulla birlikte ölmedi; tersine, okul dağıldıkça kişilikler daha da yayıldı. Nikomakhos'un ders kitabı onları Roma dünyasının müfredatına, Boethius'un Latince uyarlaması Orta Çağ'ın manastır okullarına, İskenderiye derlemeleri Rönesans'ın çalışma odalarına taşıdı. Uzun taşınmanın hikâyesi budur: sayı mistisizmi, okulun küllerinden kalkıp Batı düşüncesinin ana damarına aktı - ve her durakta yeni bir kılığa girdi.

Neopitagorculuk ve Batı'ya Akış

Külleri savrulan okul, Roma çağında yeniden dirildi. Milattan önceki son yüzyılda başlayıp imparatorluk döneminde serpilen Yeni-Pisagorculuk hareketi, tarihsel Pisagor'u aramaktan çok ideal bir Pisagor imgesi kurdu - İamblikhos yaşamöyküsü, bu idealleştirmenin geç ve en parlak meyvesidir. Ama hareketin en kalıcı armağanı ne menkıbe ne de ideal oldu; mütevazı görünüşlü bir ders kitabıydı.

Kitabın yazarı Gerasa'lı Nikomakhos'tur - kenti bugünkü Ürdün'ün Ceraş'ı, çağı milattan sonraki ikinci yüzyılın başı. Introductio Arithmetica, sayı teorisini simgecilikle iç içe sunan bir el kitabıdır: çift ve tek, asal ve bileşik, mükemmel ve dost sayılar, oranlar - her tanımın yanında bir anlam gölgesi. Yunan aritmetiği için Öklid'in geometrideki yerini tutan bu metin, yüzyıllar boyunca standart ders kitabı kaldı; İngilizce klasik neşri D'Ooge çevirisidir (Michigan–Macmillan, 1926).

Nikomakhos'un ikinci ders kitabı da mirasın parçasıdır: Harmonik El Kitabı, tel oranlarının aritmetiğini müzik kuramına döker ve demirci menkıbesinin en erken yazılı anlatımlarından birini taşır - efsane, matbaadan önce bu tür ders kitaplarında kanonlaşmıştı. İki kitap birlikte, Yeni-Pisagorcu programın çift kanadını verir: sayının bedeni aritmetikte, sesi müzikte. Boethius, Latince uyarlamalarında bu çifti birlikte taşıyacaktı - quadrivium'un iki kanadı, aynı Gerasa masasından kalkmıştır.

Öklid'in kendisi de bu hikâyede bir borcun alacaklısıdır. Mükemmel-sayı soyağacı, Elementler'in dokuzuncu kitabında kapanır: ikinin bir kuvvetinden bir eksiği asal çıktığında, o asalı bir önceki kuvvetle çarpmak mükemmel sayı üretir - antik dünyanın tanıdığı dört üye: altı, yirmi sekiz, dört yüz doksan altı, sekiz bin yüz yirmi sekiz. Öklid'de simge yoktur, kanıt vardır; ama bu titiz aile, sayı üzerine düşünen herkese en sağlam malzemeyi verdi - matematik katının ders örneği.

Elementler'in kendi mimarisi de sayı düşüncesinin anıtıdır: on üç kitap, birkaç tanım ve aksiyomdan yüzlerce önermeye, her adımı öncekine perçinli tek zincir hâlinde yükselir. Eserin iki bin yıl ders kitabı kalması, içeriği kadar bu biçimin zaferidir - kanıtla örülmüş bilgi, otoriteyle örülmüş bilgiden uzun yaşadı. Proklos'un teolojiyi bu biçime dökme hevesi de, Spinoza'nın Etika'yı geometrik düzenle yazması da aynı hayranlığın çocuklarıdır: Elementler, yalnız geometri değil, düşünmenin bir üslubu oldu.

Nikomakhos'un çağdaşı sayılan bir proje de anılmalı: İamblikhos, Pisagorcu öğretiyi on kitaplık bir külliyatta toplamaya girişti - yaşamöyküsü, teşvik risalesi ve matematik ilimlerinin tanıtımı bu dizinin kalan halkalarıdır; Theologoumena da aynı çevrenin ürünü sayılır. Proje, Yeni-Pisagorculuğun karakterini gösterir: dağınık bir miras, müfredata dönüştürülüyordu - felsefe okulu değil, âdeta bir din kurumu gibi: kurucu menkıbesi, ilmihal ve ders kitapları.

Yeni-Platonculuk, sayı mirasını kendi mimarisine emdi. Plotinus'un Bir, Akıl ve Ruh üçlüsü, Pisagorcu monad-dyad çiftiyle akrabadır; ama akrabalık özdeşlik değildir - Plotinus, Pisagor'u Platon'un içinden okur, sayıları ilkelerin gölgesi sayar. Proklos daha da ileri gitti: İlahiyatın Unsurları, teoloji yapmanın biçimini geometriden

ödünç alır - önermeler, kanıtlar, sonuçlar. Matematiksel kesinliğin metafiziğe merdiven yapılması, sayı mistisizminin felsefî zirvesidir; geometri burada tanrıya çıkan bir alıştırmadır.

Proklos'un Öklid şerhi, geometrinin teolojik statüsünü açıkça yazıya döker: Elementler'in birinci kitabına yazdığı girişte geometri, ruhun duyulur dünyadan düşünülür dünyaya geçiş köprüsüdür - şekiller, maddede değil zihinde tam olur ve zihindeki tamlık, ilahi olanın izidir. Şerh, aynı zamanda Yunan matematik tarihinin ana kaynaklarındandır: Thales'ten Öklid'e aktarılan ünlü matematikçiler listesi o önsözde korunur. Tek metin, iki miras birden taşır: geometrinin tarihi ve teolojisi, aynı önsözde.

Köprünün Latince ayağını Boethius kurdu. Altıncı yüzyılın başında, Teoderik'in sarayında yükselen ve zindanında ölen bu Romalı - Felsefenin Tesellisi'ni idam beklerken yazan adam -, Nikomakhos'un aritmetiğini De institutione arithmetica adıyla Latinceye uyarladı ve dört matematik sanatını tek çatı altında adlandırdı: quadrivium, dört yol - aritmetik, geometri, müzik, astronomi. Orta Çağ'ın manastır ve katedral okulları bin yıl bu müfredatı okuttu; Pisagorcu sayı, Batı'ya bu Latince kanaldan aktı.

Boethius'un hikâyesindeki buruk simetri, mirasın tadını değiştirir: aritmetiği çeviren el, ömrünün sonunda Felsefe'nin tesellisine sığındı - zindanda yazılan o son kitapta kader çarkı döner, sayıların düzeni yerini talihin düzensizliğine bırakır gibi olur; ama Felsefe, teselliyi yine kozmik düzenin aklında bulur. Quadrivium'un mimarı, kendi hayatında düzenin sınavını verdi; Orta Çağ, iki kitabı da aynı raftan okudu - biri sayının dersi, öteki sayı adamının imtihanı.

Quadrivium'un en parlak sınıfı, on ikinci yüzyılın Chartres okulu oldu: katedralin gölgesindeki bu çevrede Timaios, eldeki kısmi Latince çevirisiyle ders kitabıydı ve Thierry gibi hocalar, yaratılışı sayı ve oranla okuyan şerhler yazdı - Tanrı, dünyayı ölçüyle, sayıyla ve tartıyla düzenlemişti ve bu ayet, okulun levhası gibiydi. Katedral mimarisinin geometri tutkusuyla bu okul ikliminin komşuluğu, araştırmada hâlâ tartışılan verimli bir sorudur; kesin olan, sayı teolojisinin manastırdan şantiyeye aynı yüzyılda konuştuğudur.

Rönesans, kanalı yeniden genişletti. Floransa'da Ficino ile Pico'nun kadim-hikmet zincirinde - prisca theologia soyağacında - Pisagor onurlu bir halkaydı. Agrippa ise De Occulta Philosophia'sının (1533) ikinci kitabını bütünüyle sayılara ayırdı: sayıların erdemleri, gezegen eşleşmeleri, harf-sayı tabloları. Agrippa'nın kendi dilinde bunlar, şeylerin gizli hassalarına - virtutes - açılan kapılardır; sonraki yüzyılların ödünç sözlüğüyle değil, kendi çağının doğa felsefesiyle konuşur.

Akış erken modern çağda kollara ayrıldı. Gül-Haç manifestolarının romanı Chymische Hochzeit (1616), yedi güne bölünmüş alegorisiyle baştan sona sayı örgüsüdür. Mason localarının derece sayıları ve geometri kültü, aynı mirasın kurumsallaşmış bir koludur. On dokuzuncu yüzyılın okült canlanışı ise sayı simgeciliğini bir şifre diline çevirdi; modern nümeroloji o damarın çocuğudur.

Ama Batı'ya akan Yunan damarı, yolda yalnız değildi. Harfleri sayan bir kardeş aile, aynı yüzyıllar boyunca kendi ayrı yatağını kazmıştı: İbrani alfabesinin her harfine bir değer veren gematria ile Arap alfabesinin ebcedi. Sıra bu Semitik ailededir - önce Kabala'nın sayı sanatı, sonra İslam'ın harf hesabı; iki gelenek, kendi tanıdık sorularıyla.

Gematria

Semitik ailenin kapısı bir çakışmadan açılır: İbrani alfabesinde harfler aynı zamanda rakamdır. Ayrı sayı işaretleri yoktur; yirmi iki harf, birleri, onları ve yüzleri sırayla yüklenir. Gematria, bu çakışmanın sanatıdır - bir kelimenin değeri, harflerinin toplamıdır. Terimin kendisinin Yunanca geometria'dan bozulma olduğu görüşü yaygındır; adın etimolojisi bile, Yunan ile Sami dünyası arasındaki alışverişin küçük bir belgesidir.

Tekniğin teolojik yurdu Kabala'dır: sevginin on üçü ile Bir'in on üçünün dört harfli Ad'ın yirmi altısında buluşan zinciri, kardeş teknikler notarikon ile temura ve Yunan dünyasının Pompeii duvarlarından teolojiye uzanan isopsephia oyunu o yurdun konularıdır. Buradaki iş başkadır: aynı tekniği sayının terazisine koymak - aritmetik mimarisi, şifre gücü ve modern esnekliğiyle; ilahiyat orada, hesap burada.

Alfabenin kendi teolojik statüsü, tekniğin zeminini açıklar: Talmud geleneği, dünyanın harflerle yaratıldığını söyler - Bezalel'in, göklerin ve yerin kendileriyle yaratıldığı harfleri birleştirmeyi bildiği aktarılır; Sefer Yetzirah bu sezgiyi sistemleştirir. Harfler yaratılışın tuğlalarıysa, sayıları da yapının statik hesabıdır - gematria, bu kozmolojinin muhasebe defteri gibi çalışır. Teknik, oyun gibi görünür; arkasındaki inanç, alfabenin evrenin kaynak kodu sayılmasıdır - kelime burada ödünç değil, geleneğin kendi iddiasının çevirisidir: yazı, varlıktan öncedir.

Mimari yalındır ve toplamalıdır. Alef birden yod'un onuna, kaf'ın yirmisinden kuf'un yüzüne, oradan tav'ın dört yüzüne - konum hanesi ve sıfır yoktur; değerler yalnızca toplanır. Beş harfin kelime sonundaki biçimlerine kimi hesap tarzlarında beş yüzden dokuz yüze ayrı değerler verilir. Kural da yalındır: aynı toplama çıkan iki kelime arasında gizli bir akrabalık varsayılır. Varsayım kelimesi önemlidir - eşitlik bir kapı açar; kapıdan ne geçeceğini yorum belirler, kanıt değil.

Tekniğin kardeş aletleri de tek nefeste anılmalı: notarikon, kelimeyi bir cümlenin baş harflerine açar ya da tersine bir ibareyi tek kelimeye sıkıştırır; temura, harfleri belirli değişim cetvelleriyle birbirinin yerine koyar - alfabeyi ortadan katlayan atbaş düzeni en ünlüsüdür. Üç alet birlikte, harfe üç ayrı kapıdan girer: gematria sayısından, notarikon açılımından, temura ikamesinden. Kutsal metin, bu takımla çalışana, tek katlı bir yazı değil, çok girişli bir yapı gibi görünür.

Rabbinik kullanımın klasik örnekleri, tekniğin vaaz kürsüsündeki hayatını gösterir: Talmud, yılan (nahaş) ile mesih (maşiah) kelimelerinin aynı toplama - üç yüz elli sekize - çıkmasını, kurtuluşun düşmanının kılığında saklandığı yorumlarına açar; İbrahim'in üç yüz on sekiz adamıyla çıktığı sefer, hizmetkârı Eliezer'in adının toplamıyla eşitlenir - ordu, tek sadık adamdır. Örneklerin işlevi kanıt değil, çengelldir: sayı eşitliği, vaazın kalpte kalmasını sağlar. Kürsü aritmetiği, bellek sanatının bir koludur.

Tekniğin en ünlü vakası bir şifredir. Vahiy kitabı, canavarın sayısını verir ve anlayışı olanın bu sayıyı hesaplamasını ister: altı yüz altmış altı. Erken tarihli ve bugün de standart kabul edilen çözüm, Neron Kesar adının İbrani harfleriyle yazımının tam bu toplamı vermesidir. Kimi eski elyazmalarında sayı altı yüz on altıdır[39] - ve bu varyant da aynı adın farklı bir yazımına denk düşer; iki okumanın tek ada çıkması, çözümün gücünden sayılır. Gematria burada zulüm çağının şifresidir: sayı, söylenemeyen adı saklar.

Karşı hamle Yunan alfabesinden geldi. İsa adının Yunanca yazımının harf toplamı sekiz yüz seksen sekizdir; erken Hristiyan yazarlar bunu, diriliş gününü haftanın sekizinci günü sayan simgecilikle ördüler. Altı yüz altmış altıya karşı sekiz yüz seksen sekiz - sayıyla yapılmış erken bir polemik. Aynı oyunun iki alfabede ve iki cephede oynanışı, tekniğin tarafsızlığını gösterir: harf hesabı kimseye ait değildir; anlamı, oynayan verir.

Latin dünyasının kendi harf-oyunu da paraleldir ve en ünlü örneği bir karedir: SATOR-AREPO-TENET-OPERA-ROTAS - beş kelimelik, dört yönden aynı okunan palindrom karesi; Pompeii kalıntılarından Orta Çağ kiliselerine, muska ve duvar yazısı olarak dolaştı. Harflerin PATERNOSTER çapraz düzenine çözülmesi gibi

[39] 616 varyantının en ünlü tanığı, üçüncü yüzyıla tarihlenen P115 papirüsüdür (Oxyrhynchus); İrenaeus daha ikinci yüzyılda 666'yı savunup 616'yı kâtip hatası sayarak varyantın eskiliğini de belgelemiş olur.

Hristiyan okumaları sonradan önerildi; kesin olan, kare-form ile harf-büyüsünün Latin dünyasında da evlendiğidir. Sihirli kare fikri, sayıdan önce harfle prova edilmişti.

Latin dünyasına geçiş, Hristiyan Kabalası dosyasından tanıdıktır: Reuchlin kuşağı tekniği hümanist okuryazarlığa taşıdı. Matbaa çağı ise onu broşür silahına çevirdi - Reform kavgalarında altı yüz altmış altı, papalık unvanlarına da reformcu adlara da uygulandı; hesap iki yönde de işletildi ve her taraf aradığı canavarı buldu. Sayı şifresinin bu esnekliği, tekniğin gücü kadar zaafının da erken bir sergisiydi.

Reform kavgasının hesap düellosu, adlarıyla kayda geçmiştir: Luther'in matematikçi dostu Stifel, papalık unvanından altı yüz altmış altıyı çıkaran bir çözümleme yayımladı; Cizvit Bungus ise aynı hesabı Luther'in adına uyguladı ve sayı, iki cephenin broşürlerinde karşılıklı top mermisi gibi gidip geldi. Aynı adamın - Stifel'in - hesapla kıyamet tarihi ilan edip utanç içinde geri alması da türün ibret sayfasıdır: 1533'te köyünü dünyanın sonuna hazırlayan vaiz, güneş batınca cemaatine borçlu kaldı. Hesap tutkusu, en ciddi matematikçiyi bile kürsüden düşürebiliyordu.

Bugün gematria iki hayat yaşar. Dindar kullanımda canlı bir tefsir aracıdır ve sokağa da iner: hayat anlamındaki chai kelimesi on sekiz eder; Yahudi geleneğinde bağışların on sekizin katlarıyla verilmesi, bu hesabın gündelik hâlidir. Popüler kullanımda ise ad analizleri ve ağ çağının sayı oyunları çoğalır; sorun esnekliktedir - yeterince yöntem varyantı denendiğinde hemen her kelime çifti eşitlenebilir ve seçim serbestliği, anlamı ucuzlatır.

İbrani takviminin içinde de hesap yaşar: yılların harflerle yazımı, her yıla okunabilir bir kelime düşürebilir ve gelenek, kimi yılların harf-anlamını yorumlamayı sever; kutsal metin nüshalarını denetleyen masoretik gelenek ise ayet, kelime ve harf sayımlarıyla çalışırdı - metnin orta harfini işaretleyecek kadar titiz bir muhasebe. Saymak, burada korumanın tekniğidir: kopyacının aritmetiği, vahyin sigortasıdır; sayan el, koruyan eldir. Mistik hesap ile filolojik hesap, aynı alfabenin iki ciddiyetidir.

Bu geniş ailenin en yakın akrabası, tamı tamına aynı mantığı Arap alfabesinde işletir: ebced hesabı. Ebced ile gematria'nın akrabalık meselesi, cifr ilmi ve tarih düşürme sanatı o kolun kendi dosyalarıdır; İhvan-ı Safa'nın sayı felsefesi de aynı durağa bağlanır. Harf hesabının İslam'daki hikâyesi uzundur ve hâlâ sürmektedir.

İslam'da Sayı: İhvan, Ebced, Cifr

Arap alfabesi de harf ile rakamın çakışmasını taşır - ve bu ortaklık tesadüf değildir. Ebced dizilişi, bugünkü elifba sırasından eskidir: elif, be, cim, dal diye giden bu düzen, İbrani alef-bet'iyle aynı kadim Sami sırasını korur ve ilk harfler iki alfabede aynı değerleri yüklenir. Akrabalık meselesi böylece çözülür: ebced ile gematria, ödünç alan ile veren değil, aynı atanın iki koludur.

Alfabenin yirmi sekiz harfi, ezber kolaylığı için sekiz anlamsız uydurma kelimeye paketlenmiştir: ebced, hevvez, huttî, kelemen, sa'fes, karaşet, sehaz, dazağ. Değer mimarisi öncekiyle aynı iskelettir - ilk dokuz harf birleri, sonrakiler onları ve yüzleri taşır; merdivenin tepesinde bin değeriyle gayn durur. Sistem toplamalıdır: kelimenin değeri, harflerinin toplamı. Bu kadarı aritmetik; sanat, toplamın ne zaman konuşturulacağındadır.

İki incelik, sistemin yaşayan bir zanaat olduğunu gösterir. Birincisi coğrafyadır: Mağrip geleneği, birkaç harfin değerini Doğu tertibinden farklı bağlar - aynı kelime, Fas'ta ve Kahire'de ayrı toplayabilir; hesap, evrensel bir fizik değil, bölgesel bir gelenektir. İkincisi tabakalardır: klasik literatür, büyük ebcedin yanında küçük ve en küçük gibi türev hesaplar da geliştirdi - değerlerin sadeleştirilmiş cetvelleri. Tek isim, tek sayı vermez; hangi cetvelle sorulduğuna göre cevap değişir - ve bu esneklik, sanatın zenginliği olduğu kadar sınırıdır da.

Sanatın adı tarih düşürmedir: bir ibarenin harf toplamı, bir olayın hicrî yılını verir. Osmanlı kültüründe çeşme kitabesinden mezar taşına, şairin ustalık sınavıydı. Zirve örneği Kur'an'dan seçilmiştir: Sebe suresindeki beldetün tayyibetün - güzel belde - ibaresinin toplamı sekiz yüz elli yedi eder: İstanbul fethinin hicrî yılı. Rivayet düşürmeyi Molla Câmî'ye bağlar; Akşemseddin menkıbesi kaydeder. Bir incelik, hesabın gelenek olduğunu da öğretir: toplam, kelime sonlarındaki yuvarlak te'lerin açık te değerince sayılmasıyla tutar - kural değil, tarz. Ustalığın ölçüsü, anlam ile toplamın aynı anda çakışmasıdır: güzel belde, güzel yılda düşer.

Harf zanaatının bir de gösteri kolu vardır: noktalı-noktasız ayrımı. Arap yazısında harflerin yarıya yakını noktayla ayrılır; şairler bu ayrımı bir kısıt sanatına çevirdi - baştan sona noktasız (mühmel) kasideler, hatta bir kelimesi noktalı bir kelimesi noktasız akan gazeller yazıldı. Hattat için nokta, sayfanın ritmiydi; şair için bir engel koşusu. Harfin maddi bedeni üzerine bu oyunlar, harf-mistisizminin edebî gölgesidir: kutsanan alfabe, aynı zamanda oynanan alfabedir.

Sayının felsefî yurdu ise Basra'dır. Onuncu yüzyılın İhvan-ı Safa'sı, Resail külliyatının ilk risalesini sayıya ayırdı: öğretim merdiveninin ilk basamağı aritmetiktir ve varlıklar, sayıların düzenine göre okunur - Pisagorcu mirasın İslam düşüncesindeki en sistemli işlenişi. Kardeşliğin bâtınî kimliği kendi dosyasında durur; buradaki yüzü sayı felsefesidir. Nikomakhos'un Arapça hayatı da bu çağda başlar: Introductio'yu çeviren Sâbit ibn Kurra, sihirli karelerin de kuramcısı olacaktır.

Risalelerin sayı mimarisi kendi üstüne de kapanır: külliyat, elli iki risalede örgütlenmiştir ve kimi araştırmacılar bu sayının kendisinde - haftaların yılı, kaderin devri - bilinçli bir tasarım okur; matematik faslının ilk sırada durması ise tartışmasız programatiktir: sayı bilmeyen, kardeşliğin kapısından içeri alınmaz. Aritmetik burada hazırlık değil, arınmadır - ruhun, maddeden soyut olana ilk alıştırması. Pisagor'un beş yıllık suskunluğu, Basra'da bir risale sırasına çevrilmişti.

İhvân'ın müzik risalesi, Pisagorcu köprünün İslam'daki en dolgun geçididir: ud'un dört teli, dört elemente ve dört mizaca eşlenir; makamların ruh hâllerine etkisi, hasta başında hangi ezginin çalınacağına dek işlenir - müzik, burada eğlence değil, oranla çalışan bir tedavi ilmidir. Kürelerin müziği de aynı sayfalarda İslamî kisvesini giyer: feleklerin dönüşü, ancak arınmış ruhların işitebildiği bir zikirdir. Basra'nın kardeşleri, Kroton'un tellerini Bağdat makamlarına bağlamıştı.

Hesabın gelecek iddiasına uzanan koluna cifr denir. Köken, Ca'fer es-Sâdık'a atfedilir; Hz. Ali'ye bağlanan Celcelûtiye kasidesinin baştan sona bu hesapla örüldüğü kabul edilegelmiştir. Osmanlı raflarında cifir ve melhame kitapları ayrı bir tür oluşturdu. Mahiyeti, tarih düşürmenin tersine çevrilmesidir: geçmişi mühürleyen hesap, geleceği açmaya zorlanır. Ana akım ulemanın ihtiyatı da hep hazırdı - gayb bilgisi kula kapalıdır; hesap merakı, bu çizginin gölgesinde yaşadı.

Cifr literatürünün kendi iç ayrımı da kayda değer: gelenek, harflerin sayısal çözümlemesiyle uğraşan hesap kolunu, gelecek olayları çıkarmaya zorlayan kehanet kolundan ayırır - ilkine ilm-i hurûf, ikincisine dar anlamıyla cifr dendiği de olur. Osmanlı melhame kitapları ikinci kolun halk rafıdır: yıl alâmetlerinden fırtına takvimlerine, gökle harfi aynı sayfada okuyan derlemeler. İlim ile fal arasındaki bu iç sınır, dışarıdan tek blok görünen geleneğin kendi terazisidir.

Harf hesabının teolojiye en radikal tırmanışı Hurûfîliktir - Fazlullah'ın yirmi sekiz ve otuz iki harf metafiziği; burada tek cümle yeter: orada harf, hesabın aracı olmaktan çıkıp varlığın dokusu ilan edilmişti. Kur'an'ın kesik harfleri, hurûf-u mukattaa da sayı okumalarına konu olageldi; klasik tefsirin bu kapıya düştüğü şerh, ölçünün kendisidir: anlamı en iyi Tanrı bilir. Merak ile edep, aynı sayfada yan yana durur.

Celcelûtiye geleneği, cifr ile duanın kesişme noktası olarak betimlenmeyi hak eder: Ali'ye nispet edilen bu uzun kaside, Süryanice sayılan esrarlı kelimelerle örülüdür ve şerh geleneği her beytin harf değerlerinde tarihler, adlar ve vaatler okur - metin, okunmak kadar hesaplanmak için de yazılmış gibidir. Osmanlı dua mecmualarının demirbaşıydı; bugün de basılır ve ezberlenir. Sahihlik tartışması ayrı, kültür tarihi ayrıdır: kaside, harf-hesabının ibadet diline en derin sızdığı metinlerden biri olarak yaşar.

Ebced hesabı bugün de iş başındadır. Hat levhalarının köşesindeki tarih beyitleri, cami kitabeleri, isim-değer merakı - gelenek ad koymaya bile uzandı: Mehmed Âkif'e babasının koyduğu asıl ad, doğum yılını düşüren Ragîf'ti; dil dönmeyince Âkif kaldı. Harflerin hesabının bir de komşuluğu vardır: vefk sanatında harfler hesaptan tılsıma, sayılar karelere yerleşir.

Semitik aile böylece tamamlanır: İbrani kolu ve Arap kolu, aynı toplamalı zanaatın iki büyük geleneği. Bu eski hesap sanatlarının uzak mirasçısı olan bambaşka bir tür ise yirminci yüzyıl başının Amerika'sında doğdu: kişilik okuyan, yaşam yolu çizen modern nümeroloji - eski depodan yeni pazara taşınmış bir zanaat.

Modern Sistemler: Pisagorcu ve Keldani

Yirminci yüzyıl başının Amerika'sı, eski harf hesabı miraslarından bambaşka yeni bir tür çıkardı: kişilik ve kader okumaya adanmış modern nümeroloji. İklim hazırdı - Yeni Düşünce akımının iyimser metafiziği, kendini geliştirme kitaplığının doğuşu, teosofi çevirilerinin taşıdığı Doğu merakı. Öncü kuşağın adları ve kitapları modern sahnenin dosyasıdır; buradaki konu türün kendisi: iki büyük sistemin mimarisi.

Türün doğum yılları, kadın öncülerin telif sayfalarından izlenebilir: Balliett'in ilk kitapları 1900'lerin ilk on yılında, Atlantic City'de kendi yayınıyla çıktı - başlıklarında müzik, renk ve titreşim kelimeleri gezer; ders verdiği salonlar, Yeni Düşünce kürsüleriyle aynı mahalledeydi. Nümeroloji kelimesinin İngilizcede yaygınlaşması da bu kuşağın işidir: eski harf-hesabı sanatları, ilk kez tek marka adı altında, modern bir tür olarak paketleniyordu. Ambalaj yeniydi; malzeme, iki bin yıllık depodan geliyordu.

Türün ortak motoru indirgemedir. Ad harflere çevrilir, harfler sayılara, sayılar toplanır ve toplam tek haneye inene dek rakamları yeniden toplanır. Matematik katının küçük hediyesi burada durur: bu işlem, aritmetikçinin diliyle dokuza göre kalan almaktır - dokuzun parmak izi, katlarının hep dokuza inmesi, indirgemenin görünmez zeminidir. Sistemlerin bütün anlam mimarisi, bu tek aritmetik hareketin üstüne kurulur.

İklimin adları sonradan verilecek olsa da damgası nettir: Yeni Düşünce vaizleri, zihnin gerçekliği biçimlediğini öğretiyordu; sayı, bu iyimser metafiziğin ölçü aletine dönüştü. Kişisel gelişim rafının doğuşu da aynı yıllardadır - karakter, artık soyluluğun değil çalışmanın ürünüydü ve çalışmak için önce ölçmek gerekiyordu. Modern nümeroloji bu talebe hazır cevaptı: herkesin bir adı, herkesin bir doğum günü vardır; demek herkesin bir haritası olabilir.

Pisagorcu denen sistemde atama sıralıdır: A bir, B iki, C üç - dokuzda döngü başa sarar ve Latin alfabesinin yirmi altı harfi üç turda dokuz haneye dağılır. Doğum tarihi de aynı değirmenden geçer: gün, ay ve yıl rakamları toplanıp indirgenir. Adı Kroton'un okuluna saygı taşır; mimarisi ise moderndir - antik okulda ad analizi diye bir uygulama yoktu ve etiket, tarihten çok soyağacı arzusunu belgeler. Tahric ölçüsü burada da geçerlidir: ad başka, nesep başka.

Atama cetvelinin tarihi bir dayanağı da anılır: savunucular, Latin harflerine sıra değeri vermenin antik isopsephia'nın doğal devamı olduğunu söyler - Yunan ve İbrani alfabelerinde değer, zaten sıradan geliyordu. Fark, kopukluktadır: eski alfabelerde sayı-değeri yazının gündelik parçasıydı; modern Latin kullanıcısı için cetvel,

sonradan öğrenilen bir anahtar. Eski dünyada harf saymak okumanın uzantısıydı; modern dünyada ayrı bir inanç edimi - aynı işlem, iki çağda iki ayrı anlam taşır ve cetvel, masumiyetini çağla birlikte değiştirir.

Keldani denen sistemde atama sıralı değil, sese göredir - akımın kendi diliyle söylenirse, her harf bir titreşim taşır ve değerini o belirler. Değerler birden sekize dağılır; dokuz atanmaz - kutsal sayılıp dışarıda tutulur ki bu, ufuk sayısı dokuzla hoş bir gelenek-içi uyumdur. Keldani adı, kadim Babil'e uzanan bir köken iddiasıdır; sistemin belgelenebilir tarihçesi çok daha kısadır - on dokuzuncu yüzyıl sonundan yirminci yüzyıl başına, dönemin ünlü el falcısı Cheiro'nun kitaplarıyla yayılmıştır.

Cheiro'nun kendisi, türün geçiş kuşağının portresidir: asıl adı William John Warner olan bu İrlandalı, Londra salonlarının yıldız el falcısıydı - müşteri defterinde çağın ünlüleri anılır; kitapları el çizgisinden sayıya uzanan bir yelpazede, sansasyonel kehanet anekdotlarıyla satıldı. Keldani sistemin yayılması, bu şöhret makinesine borçludur: sistemin otoritesi Babil'e yaslanır, dolaşımı Victoria-sonrası magazin basınına. Kadim ad, modern reklamın ambalajıydı.

Keldani cetvelinin bir alâmeti de tek örnekle betimlenebilir - döküm değil, tat: bu okulda ad, nüfus kaydındaki değil, günlük hayatta kullanılan biçimiyle hesaplanır; imza ve çağrılış, kaderin yüzü sayılır. Ünlü vakalarında sistem, ad değişikliğini bir kader ayarı gibi sunar: bir harf eklemek, toplamı uğurluya çevirmek. Adın büyüsü, burada modern bir hizmete dönüşmüştür - isim danışmanlığı; eski dünyada tanrıların işi olan ad koyma, salonun masasına taşınmıştır.

İki sistemin farkı, türün karakterini ele verir: aynı ad iki sistemde farklı sayılara çıkar. Uygulayıcı bunu derinlik sayar - iki ayrı mercek, iki ayrı katman; eleştirmen içinse bu, gematria'daki esneklik sorununun ta kendisidir: yöntem çoğaldıkça her sonuca bir yol bulunur. Tutum baştan ilan edilmişti ve burada tekrarı yeter: iki sistemin mimarisi anlatılır; hangi harfin kaç ettiğini döken tabloların yeri, uygulama kılavuzlarıdır.

Kurucu kuşağın halkaları adlarıyla zincire dizilebilir: L. Dow Balliett, yüzyıl başında müzik-titreşim diliyle yazdı ve harfe sayı, sayıya renk ile nota bağladı; Florence Campbell'ın 1931 el kitabı, dağınık malzemeyi tek sistemde standartlaştırdı; Juno Jordan, savaş sonrası Kaliforniya'sında dersaneleşen nümerolojinin ders kitaplarını verdi; Dan Millman'ın 1993 çok satarı, türü havaalanı rafına taşıdı. Zincirin her halkasında aynı hareket görülür: bir önceki külliyat sadeleştirilir, sistematiği artar, iddiası yumuşar - vahiy dili, yerini yaşam koçluğu diline bırakır.

Bir istisna kuralı da mimariye dahildir: bazı toplamlar indirgenmez. On bir ile yirmi iki - kimi okullarda otuz üç - usta sayı sayılır; tek haneye düşürülmeleri bir kayıp kabul edilir ve bu sayılara ayrı bir yük atfedilir. İstisna listesinin okuldan okula değişmesi, dikkatli okura başka bir şey daha söyler: karşıdaki yapı, tek gövdeli bir gelenek değil, birbirini düzelten ve çoğaltan bir literatürdür.

Sistemin vaadi, ad ile tarihten karakter ve zamanlama haritası çıkarmaktır; ölçü şimdiden konabilir: iki sistem de birer yorum makinesidir. Girdi ad ve doğum tarihi, çıktı anlam; arada dönen çark, indirgemenin aritmetiği ile atama tablosunun uzlaşımıdır. Makineyi çekici kılan da tartışmalı kılan da aynı şeydir: her girdiye mutlaka bir çıktı verir.

Yaşam Yolu, Döngü ve Eleştiri

Makinenin kavram takımı beş parçadır ve hepsi aynı motorun farklı girdilere uygulanmasıdır. Yaşam yolu sayısı, doğum tarihinin indirgenmesinden çıkar ve sistemin ana göstergesi sayılır; kader ya da ifade sayısı, tam adın toplamından; ruh dürtüsü yalnız ünlülerden, kişilik sayısı yalnız ünsüzlerden; olgunluk sayısı ise ilk ikisinin bileşiminden türetilir. Literatür bu takımı bir portre çerçevesi gibi sunar: her sayı, hayatın bir başka katmanına tutulan mercek. Makine, artık çalışır hâlde izlenebilir.

Yaşam yoluna dokuz karakter biçilir ve geçit tek nefeste verilebilir: birde başlangıç iradesi ve öncülük; ikide işbirliği ve diplomasi; üçte ifade ve yaratıcılık; dörtte düzen ve emek; beşte değişim ve özgürlük; altıda sorumluluk ve bakım; yedide içe dönüş ve araştırma; sekizde güç ve yönetim; dokuzda tamamlanma ve hizmet. Literatürün kendi ihtiyat cümlesi de kayda değerdir: portreler eğilim sayılır, garanti değil - sayı bir kader hükmü olarak değil, bir vurgu olarak okunmak istenir.

Zamana da aynı çark uygulanır. Sistem, hayatı dokuz yıllık dalgalara böler; kişinin içinde bulunduğu yıl, doğum günü ile ayının yürürlükteki yılın sayısına katılıp indirgenmesiyle bulunur. Her yıla bir tema düşer: birde tohum ve açılış, beşte savrulma ve değişim, dokuzda hasat ve bırakma. Uygulama kılavuzları, evlilikten taşınmaya büyük kararların bu takvime göre zamanlanmasını öğütler; burada takvim tasvir edilir, tavsiye literatüre bırakılır.

Kavram takımının çevresinde bir yardımcı sözlük de döner: doğum gününün kendisi ayrı bir gösterge sayılır; adın ilk harfine köşe taşı, son harfine eşik adı verilir; tekrarlanan harflerin yoğunluğu karakter vurgusu okunur. Sözlüğün genişliği, türün ders kitabı ekonomisini de açıklar: her yeni terim, bir bölüm ve bir alıştırma demektir. Sistemin pedagojisi, astrolojinin haritacılığıyla yarışır - okur, kendi adının üzerinde çalışan bir öğrenciye dönüştürülür; meşguliyet, ikna kadar bağlayıcıdır; hesapla oyalanan el, hesaba inanan kalbe komşudur.

Modern nümeroloji, komşu sistemlerle eşleşmeyi de sever: sayılar gezegenlere, tarot kartlarına, Kabala'nın yollarına bağlanır - iki, tarot destesinin Yüksek Rahibesi'yle; yirmi iki, Kabala'nın yirmi iki harf ve yol mimarisiyle. Eşleşmelerin çekiciliği ortaktır: her sistem ötekinde yankısını bulur. Eleştirel not da buradan doğar: birbirine bakan sistemlerin karşılıklı doğrulama görüntüsü kapalı bir devredir - aynalar görüntüyü çoğaltır, kanıtlamaz.

Popüler kültürdeki görünürlük de tabloya eklenmeli: uğurlu sayı seçimleri, plaka ve telefon numarası tercihlerinden düğün tarihlerine gündelik kararlara sızar; kimi kültürlerde bina katları, sekizin bolluğu ya da dördün uğursuzluğu gibi harf-ses çağrışımlarıyla numaralanır - Doğu Asya'nın dört korkusu, apartman panolarında görünür. Sayı inancı, sistemli nümerolojiden bağımsız, folklorun geniş tabanında yaşar; modern sistemler, bu tabandan yükselen kulelerdir - taban olmasa kule tutmaz - folklor, sistemin sessiz ortağıdır.

Barnum etkisinin laboratuvar belgesi, alanın klasik deneyidir: 1948'de Forer, öğrencilerine kişiye özel diye aynı tek metni dağıttı - gazete astrolojisinden derlenmiş, herkese uyan cümleler; sınıf, isabet notu olarak beşte dört ortalamanın üstüne çıktı. Deney o günden beri sayısız kez tekrarlandı ve etki, ismini sirk patronu Barnum'un herkese göre bir şey ilkesinden aldı. Nümeroloji özelinde ders katmerlidir: dokuz portre, dokuz Forer metnidir - ve okuyan, kendi hayatını metne kendisi taşır.

Terazinin eleştiri yakası üç ana itiraz taşır. İlki Barnum etkisidir: duyarlı ama güçlü, bağımsız ama sevgi arayan tarzı genel-geçer nitelemeler herkese uyar ve yine de kişiye özel sanılır - Forer'in ünlü sınıf deneyinden beri psikolojinin ölçtüğü bir yanılsama. İkincisi alfabe göreciliğidir: aynı ad Latin ve Arap harfleriyle farklı toplar; hangi yazımın gerçek değeri taşıdığı sorusunun yanıtı yoktur, çünkü atama bir uzlaşımdır. Üçüncüsü retrospektif okumadır: sayı, anlamına çoğu kez olaydan sonra kavuşur - esneklik uyarısıyla aynı aileden bir sorun.

Savunma yakasının en güçlü hamlesi, tahmin iddiasından geri çekilmektir: amaç geleceği bilmek değil, anlam üretmektir. Bu çerçevede sayılar bir tür mürekkep lekesi işlevi görür - Rorschach kartları gibi: kişi, dokuz portrenin aynasında kendi malzemesini seçer ve konuşan aslında kendisidir. İşleyen şey sayının gücü değil, öz-düşünümün gücüdür; yapılandırılmış bir kendine bakma egzersizi olarak sistem, sahiden iş görebilir. Jung'un eşzamanlılık kavramı bu savunmanın felsefî üst katıdır: nedensellik değil, anlamlı rastlantı.

Örüntü arayışının psikolojik zemini de adlandırılmıştır: insan zihni, rastlantıda düzen görmeye eğilimlidir - bulutta yüz, gürültüde isim, tarihte tesadüf eşleşmesi; literatür buna apofeni der ve tür, sayı dünyasında özellikle verimlidir,

çünkü sayılar her yerdedir: plakalar, saatler, faturalar. Tekrar eden bir rakamı fark eden zihin, fark ettiği için daha çok fark eder - seçici dikkat, kendi kanıtını üretir. Bu döngü kötü niyet gerektirmez; algının olağan ekonomisidir - ve tam bu yüzden, ölçüm ondan bağımsız kurulmak zorundadır.

Terazinin hükmü iki yakayı birden tutmayı gerektirir. Eleştiri, sistemin bilgi iddiasını çürütür: ortada bir mekanizma yoktur, alfabe uzlaşımdır, doğrulama seçicidir. Savunma, sistemin kullanım değerini kurtarır: dürüst çerçevelendiğinde işleyen bir düşünüm aracı kalır elde. Terazi burada geri döner - bulgu ile yorum ayrı katlardır: insanların sayılarda anlam bulduğu bir bulgudur; sayıların anlam taşıdığı bir yorumdur. İkisi karıştırılmadıkça iki yaka da yaşayabilir; karıştırıldığı anda, adı en sonda konacak olan atlama başlar.

Sayı kanadı burada kapanır: Babil'in tanrı-sayılarından Barnum'un yanılsamasına uzanan tek ve kesintisiz bir hesap hikâyesi. İkinci kanat artık biçime geçer - oranın, şeklin ve desenin diline; kapısında da kutsal geometri edebiyatının baş yıldızı durur: altın oran - bir yanıyla gerçek bir matematik mücevheri, öbür yanıyla abartı mitolojisinin en çok yorulan kurbanı.

Altın Oran ve Fibonacci

Kutsal geometri edebiyatının ortak varsayımı yalındır: evrenin düzeni yalnız sayıyla değil, biçimle de okunabilir - oran, şekil ve desen, en az hesap kadar eski bir tefekkür alanıdır. Biçim kanadı o varsayımın tarihini izler ve kapıdan, alanın baş yıldızıyla girer: önce mücevher tanımlanır, sonra üzerine yığılmış mit tartılır - ikisini ayırmak, terazinin tam da işidir.

Oranın adlandırma serüvenine küçük bir Türkçe not da düşülebilir: dil, terimi altın oran ve altın kesit olarak iki biçimde taşır - ikincisi, Almanca goldener Schnitt'in birebir gölgesidir; ders kitapları çoğu kez ilkini, sanat yazıları ikisini birden kullanır. Terimin bu ikizliği bile alımlamanın katmanlarını gösterir: kavram, Türkçeye tek kapıdan değil, matematik ve sanat literatürünün iki ayrı kapısından girmiştir - ve iki kapı, iki ayrı okur kitlesini aynı orana bakar kılmıştır.

Matematik katında tanım Öklid'indir ve adı gösterişsizdir: orta ve uç oran. Bir doğru öyle bölünür ki bütünün büyük parçaya oranı, büyük parçanın küçüğe oranına eşit olur. Değeri bir artı kök beşin yarısıdır - yaklaşık bir virgül altı yüz on sekiz; irrasyoneldir. Cebirsel mücevher de buradadır: bu sayının karesi kendisinin bir fazlasına, tersi kendisinin bir eksiğine eşittir - başka hiçbir pozitif sayı bu iki hüneri birden gösteremez. Öklid'de estetik bir sıfat aramak boşunadır: tanım, kanıt ve pentagram inşası; bu kadar.

Oranın matematik hayatındaki en zarif duraklardan biri de kayda değer: Fibonacci dizisinin genel terimi, kapalı bir formülle - Binet formülü diye anılan ifadeyle - doğrudan altın orandan hesaplanır; dizinin her üyesi, oranın kuvvetlerinin içinde saklıdır. Kepler'in ünlü övgüsü de bu aileye aittir: geometrinin iki hazinesi olduğunu yazar - biri Pisagor teoremi, öteki doğrunun orta ve uç oranda bölünmesi; birincisini altına, ikincisini değerli mücevhere benzetir. Övgü, mit değil matematik hayranlığıdır - ve tam da bu yüzden alıntılanmaya değer.

Mitin ilk ipucu, adın gençliğidir. Altın sıfatı antik değildir: Alman matematikçi Martin Ohm 1835'te goldener Schnitt - altın başlık - der; phi harfi ise yirminci yüzyıl başında Mark Barr'ın önerisidir, heykeltıraş Phidias'a saygıyla. Öklid'in yansız oranı, on dokuzuncu yüzyılda Zeising'in her yerde bu oranı gören kitaplarıyla evrensel güzellik anahtarına terfi etti; ad yeni, yük daha da yenidir - ve yükü taşıyan, çoğu kez ölçüm değil arzudur.

Zeising'in projesi, mitin doğum belgesi olarak okunmaya değer: 1854 tarihli kitabı, altın kesiti doğanın ve sanatın evrensel biçim yasası ilan eder - bedenden bitkiye, mimariden müziğe tek anahtar. Deneysel karşılık arayışı da gecikmedi: Fechner, 1870'lerde deneklere farklı oranlarda dikdörtgenler gösterip beğeni saydı ve altın dikdörtgenin

öne çıktığını raporladı; sonraki tekrarlar bu üstünlüğü bir türlü istikrarlı bulamadı. Mit ile ölçüm, daha o kuşakta karşı karşıyaydı - ve ölçümün kararsızlığı, mitin kararlılığını hiç sarsmadı.

Dizinin hikâyesi de çifte kökenlidir. Pisa'lı Leonardo - Fibonacci - 1202'de Liber Abaci ile Hint-Arap rakamlarını Avrupa'ya taşırken bir alıştırma sorusu da taşıdı: ay ay üreyen tavşanlar; her terimi önceki ikisinin toplamı olan dizi, Batı'da bu soruyla doğdu. Ama dizi ondan eskidir: Hint prozodi geleneği, hece kalıplarını sayarken aynı sayılara yüzyıllar önce ulaşmıştı - Pingala'nın izinde Virahanka'nın formülleştirdiği hat. Dizinin oranla nikâhı da matematiksel bir gerçektir: ardışık terimlerin oranı, terimler büyüdükçe altın orana yakınsar.

Gerçek görünümler de vardır ve teslim edilmelidir. Ayçiçeği tablasındaki sarmalların sayıları, kozalak pullarının dizilişi, bitki saplarında yaprakların dönme düzeni - ardışık Fibonacci çiftleri burada ölçülebilir biçimde ortaya çıkar; arkasındaki mekanizmanın deneyle gösterilmiş bir hikâyesi de vardır. Rönesans vaftizi de belgelidir: Pacioli'nin De Divina Proportione'si (1509), Leonardo da Vinci'nin çizdiği katı cisim resimleriyle basıldı - oranın ilahî sıfatını aldığı kitap, iki gerçek ustanın ortak işidir.

Bitki dizilim düzeninin ölçüsü de sayıya dökülmüştür: ardışık yaprakların gövde çevresinde birbirine göre döndüğü açı, birçok türde yüz otuz yedi buçuk derece dolayında ölçülür - tam çemberin altın orana bölünmesinden çıkan altın açı. Değerin işlevsel yorumu yalındır: bu açı, yaprakların üst üste binmesini en aza indirir; her yeni yaprak, öncekilerin gölgesine en az düşen yere açılır. Sayı burada estetik bir imza değil, ışık paylaşımının geometrisidir - güzellik, verimin gölgesi olarak doğar; oran, önce iş görür, sonra göze güzel gelir.

Pacioli'nin kitabının kendi içeriği, efsanesinden daha ölçülüdür: De Divina Proportione, oranın ilahiliğini Tanrı'nın sıfatlarıyla - birliği, üçlü yapısı, tanımlanamazlığıyla - karşılaştıran bir açılışla başlar, ama gövdesi mimari oranlar, harf tasarımı ve çokyüzlü inşasıdır; Leonardo'nun altmış küsur levhası, katıların ilk kez iskelet (boş yüzlü) gösterimle çizildiği görsel devrimdir. Kitap, mistik bir manifesto değil, bir tasarım grameridir - ilahî sıfat, kapaktaki vaftizdir; içerideki iş, zanaattır.

Mit katının ölçülü tartısı ise 1992'de kuruldu: Markowsky'nin College Mathematics Journal'daki yanılgılar makalesi, popüler iddiaları tek tek tarttı. Mona Lisa'ya altın dikdörtgen yerleştirmek keyfîdir ve Leonardo'nun böyle bir niyetine hiçbir belge yoktur; Parthenon ölçümleri kaynaktan kaynağa oynar ve dikdörtgeni nereden çizdiğinize göre oran çıkar ya da çıkmaz; insan vücudu ölçüleri bireyden bireye değişir ve ancak cömert yuvarlamalarla orana uyar. Büyük Piramit iddiaları da ilk başlığın piramitoloji temkiniyle aynı ailedendir.

Mekanizma tanıdıktır ve retrospektif-okuma dersini geometriye taşır: oran önce bulunur, sonra her güzel şeyde aranır - ve arayan göz, ölçüm paylarının esnekliği içinde hep bir virgül altı civarında bir şey bulur. Retrospektif okuma, sayıdan biçime geçince de aynı retrospektif okumadır. Livio'nun kitabı The Golden Ratio (2002) bu yüzden değerlidir: mücevher ile miti aynı ciltte ayıklar ve sonucu yalın bırakır - sayının gerçek matematiği hayranlığa fazlasıyla yeter; abartıya ihtiyacı yoktur.

Oran, bu hikâyede tek başına gezmez: pentagramın yüzeyinde saklanan altın oran, beş düzgün çokyüzlüde üç boyuta çıkar - Platon'un elementlere nikâhladığı, Kepler'in gezegen yörüngelerine giydirmeyi denediği beş katı, sayının hacme döküldüğü en eski dosyadır ve sıra, artık o beş cismin kendi hikâyesinde, Timaios'tan Kepler'e uzanan nikâh belgelerindedir.

Platoncu Katılar

Düzgün katı cismin tanımı iki koşuldur: bütün yüzler özdeş düzgün çokgenler olacak ve her köşede eşit sayıda yüz buluşacak. Bu iki koşulu sağlayan yalnız beş cisim vardır: dört üçgen yüzlü tetrahedron, altı kare yüzlü küp, sekiz

üçgen yüzlü oktahedron, on iki beşgen yüzlü dodekahedron ve yirmi üçgen yüzlü ikosahedron. Adları Platon'a bağlanır; hikâyeleri ondan eski ve ondan geniştir - önce matematik, sonra nikâh.

Leonardo'nun elinden asılı duran çokyüzlü: Pacioli'nin 1509 kitabında oran, teoloji ile geometri arasında asılıdır.

Neden yalnız beş - kanıtın zarafeti bir köşeye sığar: bir köşede buluşan yüzlerin açıları toplamı üç yüz altmış dereceyi aşamaz; aşarsa yüzey düzleşir, cisim kapanmaz. Üçgenle üç, dört ya da beş yüz buluşabilir; kareyle ve beşgenle yalnız üç. Altıgen daha kapıda elenir: üç altıgen tam üç yüz altmış eder ve düzlemi döşer - kubbe kurulamaz. Sayı beşte kilitlenir. Öklid'in Elementler'i tam da bu sonuçla kapanır; kimi eski okurlar bütün eseri, beş katıya çıkan uzun bir merdiven diye okudu.

Cisimlerin adlandırma tarihinde bir insan hikâyesi saklıdır: teoriyi tamamlayan Theaetetus, Atina'nın genç matematik dehasıydı ve Korint seferinden yaralı, kanlı bir dizanteriyle dönerken ölmek üzereyken Platon'un diyaloğuna ad ve sahne verdi - Theaetetus, bilgi üzerine konuşmanın çerçevesine onun anısını koyar. Oktahedron ile ikosahedronun kuramsal inşası gelenekte onun adına yazılır. Beş katının matematiği, bir dostluk anıtının içinde günümüze taşınmıştır.

Adların tahrici de aynı titizlikle yapılmalıdır: cisimler Platon'un buluşu değildir ve teorinin matematiksel tamamlanmasını gelenek, Platon'un arkadaşı Theaetetus'a bağlar. Platon'un asıl işi nikâhtır: Timaios'ta bu beş

cismi evrenin yapı taşları olarak sahneye çıkarır. Matematik bir inceliği daha saklar ve söylemeye değer: küp ile oktahedron birbirinin ikizidir, dodekahedron ile ikosahedron da - birinin yüz merkezleri ötekinin köşelerini verir; tetrahedron ise kendi kendisinin ikizidir. Beşli, içeriden de örülüdür.

Timaios'un eşlemesi geometrik sezgiyle gerekçelenir: ateşe tetrahedron düşer - en sivri, en az yüzlü, en keskin; havaya oktahedron; suya ikosahedron - yuvarlağa en yakın, akışa en yatkın; toprağa küp - en sağlam, istife en uygun. Yakıcılık keskinlikle, akışkanlık yuvarlaklıkla anlatılır: fizik henüz geometrinin şiiridir. Beşinci cisim için Platon tek cümlelik bir jest bırakır: tanrı dodekahedronu bütünün nakşı için kullanmıştır. Sonraki yorum gelenekleri bu jesti eterle ve gök küresiyle doldurdu; doldurma yorumdur, metin suskundur.

Kanca burada ödenir: dodekahedronun on iki yüzü beşgendir ve her beşgende altın oran saklıdır - köşegenin kenara oranı tam odur; Öklid'in oranı pentagram inşası uğruna tanımladığı kaydı da bu bağın belgesidir. Sayı ile biçim, bu cisimde birbirine kilitlenir: iki kanadı tek nesnede buluşturan mühür, on iki beşgenli bu katıdır. Kutsal geometri edebiyatının dodekahedron sevgisi, köksüz değildir.

Nikâhın en görkemli modern sahnesi bir yanlıştır. 1596'da genç Kepler, Mysterium Cosmographicum'da altı gezegenin yörünge kürelerini beş katının iç içe yerleşimiyle açıklamayı denedi: küre içinde katı, katı içinde küre - kozmik bir soğan. Model yanlıştı ve bunu sonunda kendisi gösterdi: yörüngeler elipsti, katılar fazlaydı. Ama yanlış model doğru inancı taşıyordu - kozmosun matematikle yazıldığı inancını; elips yasalarına giden yol bu güzel hatadan geçti. Verimli yanlış, kısır doğrudan değerlidir.

Katıların modern matematikteki mührü, yüzyıllar sonra tek bir denklemde kondu: Euler'in çokyüzlü formülü - köşeler eksi kenarlar artı yüzler, her dışbükey çokyüzlüde ikiye eşittir. Beş katı bu denklemin en temiz tanıklarıdır ve formül, topolojinin doğum belgelerinden sayılır: biçimlerin sayımından, biçimin özüne dair bir yasaya geçiş. Platon'un beşlisi, böylece iki bin yıl sonra yeni bir matematiğin ilk ders örneği oldu - eski mühür, yeni kapıyı açtı.

Element eşlemesinin sonraki hayatı iki kola ayrıldı. Simge kolunda eşleme tabloya dönüşüp simya rafına taşındı. Gerçek kolunda ise katıların yankısı bambaşka yerden geldi: modern kristalografi, doğanın bazı düzenlerinin sahiden çokyüzlü diliyle konuştuğunu gösterecekti. Eşlemenin kendisi bugün simge katındadır - tarih değeri tamdır, fizik değeri sıfır; terazi burada da ayrımı korur.

Beşli simetrinin yirminci yüzyıl matematiğindeki dönüm noktası da adlıdır: 1974'te Penrose, yalnız iki karo tipiyle - uçurtma ve ok biçimli çiftle - düzlemi asla tekrarlamayan biçimde döşemenin mümkün olduğunu gösterdi; desen, yerel olarak beşli simetri taşır ama hiçbir öteleme kendini tekrarlamaz. Periyodik olmayan düzen fikri, önce bir zekâ oyunu gibi karşılandı; sonra kristalografinin kapısını çaldı. Escher'in düzlem döşemeleriyle ömür boyu oynayan kaleminin bu buluşu göremeden ölmesi, biçim tarihinin küçük hüzünlerindendir.

Beş katı, biçim dilinin hacim faslıydı; üç boyuttan yüzeye inildiğinde ise daireden kareye, üçgenden mandalaya temel biçimlerin simge sözlüğü açılır - ve o sözlüğün en çok konuşulan modern girdisinde bir adlandırma tarihi ayıklanmayı bekler: çizilen desen gerçekten eskidir, taşıdığı ad şaşırtıcı ölçüde yenidir - ve ikisinin arası, bir pazarlama tarihidir.

Biçimlerin Dili

Yüzeyin sözlüğü pergelin tek hamlesiyle açılır: daire - biçimlerin atası. Merkeze eşit uzaklıktaki noktaların izi; başı ve sonu olmayan çizgi olarak bütünlüğün, döngünün ve sonsuzun en eski simgesi. Matematik katında dairenin sayısı pi'dir: irrasyoneldir ve dahası aşkındır - cebirsel hiçbir denklemin kökü değildir; kanıtı 1882'de Lindemann

verdi. Bu kanıt, yüzyılların bilmecesini de kilitledi: dairenin karelenmesi, birazdan görüleceği gibi, kesin olarak imkânsızdır.

Pi'nin insan hikâyesi de dairenin dosyasındandır: Arşimet, çemberi içten ve dıştan çokgenlerle sıkıştırarak oranı iki kesir arasına hapsetti - doksan altıgene kadar sabırla; sonraki iki bin yıl, aynı kıskacı daraltma yarışıydı. Ludolph van Ceulen, ömrünü otuz beş basamağa verdi ve sayı, mezar taşına kazındı - bir insanın hayatı, bir oranın küsuratına adanmıştı. Aşkınlık kanıtı bu yarışa son noktayı koymadı; yalnız yönünü değiştirdi: kovalanan artık kare değil, basamaktı.

Üçgen, en az kenarla kapanan ilk şekildir ve bir mühendislik gerçeği taşır: köşeleri sabitlenmiş üçgen biçim değiştirmez. Kafes kirişten çelik köprüye dayanıklılığın geometrisi bu rijitliktedir; simge katında ise üçgen, üçlemelerin kabıdır - üç âlem, üç zaman, teslis. Yönü de konuşur: gelenek, tepesi yukarı bakan üçgeni ateşe ve eril olana, aşağı bakanı suya ve dişil olana saydı. İki yönlü üçgenin üst üste binişi, altı köşeli yıldızı doğurur.

Pentagram da aynı dersin başka bir sayfasıdır: beş köşeli yıldız, Pisagorcularda sağlık ve tanışma işareti sayıldı - üyelerin birbirini bu imle selamladığı aktarılır; Hristiyan Orta Çağ'ı onu İsa'nın beş yarasına, Gawain romansı şövalyenin beş erdemine bağladı; erken modern büyü ise yönüne anlam yükledi: tepesi yukarı ruhun maddeye hâkimiyeti, aşağı çevrilmişi tersine. Ters pentagramın karanlıkla özdeşleşmesi büyük ölçüde on dokuzuncu yüzyılın, Lévi sonrası okült yazının eseridir. Aynı beş çizgi, çağdan çağa el değiştiren bir bayraktır - biçim sabit, kira sözleşmesi değişkendir.

O yıldızın hikâyesi, kimliğin biçime sonradan giydirilen bir tarih olduğunun ders örneğidir. Altı köşeli yıldız bugün Davut Yıldızı olarak Yahudi kimliğiyle özdeştir; bu özdeşlik tarihsel olarak geçtir - yıldız yüzyıllar boyunca Ortadoğu'nun ortak süsleme ve tılsım dağarcığındaydı ve İslam kültüründe Mühr-ü Süleyman adıyla mimariden madalyonlara, Anadolu taş işçiliğine kadar işlendi. Erken modern simya şemalarında da ateş ile su üçgenlerinin bileşimi olarak görülür. Aynı çizgiler, ayrı yüzyıllarda ayrı bayraklar taşımıştır.

Kare, yerin ve kurulmuş düzenin biçimidir: dört eşit kenar, dört dik açı; birçok gelenekte gök daireyle, yer kareyle anlatılır. Yüzyılların bilmecesi de bu ikisini evlendirmeye çalıştı: verilen daireyle eşit alanlı kareyi yalnız pergel ve cetvelle çizmek - dairenin karelenmesi. Lindemann'ın kanıtı bu görevi kesin imkânsız kıldı; ama imkânsızlık simgeyi öldürmedi, büyüttü: ulaşılmaz bütünleşmenin amblemi olarak deyim, simya ve mistik edebiyatta yaşamayı sürdürdü. Göğü yere sığdırmak, tanım gereği bitmeyen iştir.

Gök-daire, yer-kare eşlemesinin en anıtsal sahnesi Çin'dedir: Pekin'in Gök Tapınağı külliyesi, daire planlı sunak ve salonlarını kare avlular içine oturtur - imparator, göğe dairenin ortasından seslenir, yeryüzüne karenin düzeniyle döner. Eski Çin kozmografisinin gök yuvarlak, yer köşeli formülü, burada şehircilik ölçeğine büyütülmüştür. Aynı gramer, mandala planlarından Türk çadır-kubbe estetiğine geniş bir ailede konuşur: kubbe ile avlu, iki âlemin mimari zamirleridir.

Pergelin ikinci hamlesi desen ailesini açar. İki eş daire, birbirinin merkezinden geçecek biçimde kesiştirilirse ortada badem biçimli bir kesişim kalır: vesica piscis, balık mesanesi - eninin boyuna oranı kök üçtür; Hristiyan ikonografyasında İsa'yı çevreleyen badem hale, mandorla, bu biçimdir. Hamle çoğaltıldıkça aile büyür: yedi dairelik tohum deseni, on dokuz dairelik çiçek ve merkezlerden seçilen on üç dairelik Yaşamın Meyvesi.

Vesica'nın mimari hayatı da kayıtlıdır: Gotik katedrallerin sivri kemeri, iki dairenin bu kesişiminden pergelle türetilebilir ve Orta Çağ şantiyelerinin çizim pratiğinde kök üçlü oranlar iş görür; Chartres'ın batı kapısındaki badem çerçeveli Mesih kabartması, mandorlanın taşa geçmiş klasiğidir. Biçim, burada iki âlemin kesişimi diye okunur - göksel daire ile yersel dairenin ortak bölgesi: kapı, tam da kapı olduğu için bademdir.

Bu ailenin ünlü üyesinde terazi yeniden kurulur. Desen gerçekten eskidir: kesişen daire süslemeleri antik dünyanın birçok köşesinde görülür ve en ünlü örnekler Mısır'da, Abydos'taki Osiris tapınağının duvarlarındadır - popüler literatür bunları binlerce yıl önceye tarihler, oysa işaretlerin geç antik döneme ait olabileceği ciddi biçimde tartışılır. Ad ise şaşırtıcı ölçüde yenidir: Yaşam Çiçeği etiketi ve çevresine örülen öğreti katmanı, büyük ölçüde Melchizedek'in 1990'lardaki kitaplarıyla kuruldu. Desenin tarihi ile adın tarihi ayrı şeylerdir - altın oran dersi, burada da geçerlidir.

Aynı aileden bir figür daha modern gelenekte ad kazandı: Yaşamın Meyvesi'nin merkezleri çizgilerle birleştirilince ortaya çıkan ağa Metatron Küpü denir ve içinde beş düzgün katının tümünün saklı olduğu ileri sürülür. İddia kısmen doğrudur: bazı katıların iz düşümleri figürde sahiden okunur; bazılarının türetimi ise zorlamadır - ve en dirençli konuk, beşgenli mühür dodekahedrondur. Geleneğin iddiası ile geometrinin verdiği, yine ayrı sütunlarda tutulur.

Adlandırmanın kendisi de bir alıntı tarihidir: Metatron, Kabala'nın göksel kâtibinin adıdır ve figür-küpe bu ad, modern literatürce ödünç yakıştırılmıştır; Melchizedek mahlası da aynı raftan - Tekvin'in gizemli kral-kâhininin adını taşıyan modern öğretmen. Yeni Çağ'ın adlandırma stratejisi burada görünür: yeni desen, eski adla vaftiz edilir ve ad, köken izlenimi üretir. Desen yenidir, ad ödünçtür - ve ikisinin farkını bilmek, okurun pergelinden önce sözlüğüne düşer.

Sözlüğün son girdisi çemberin en işlenmiş hâlidir: mandala - Sanskritçede çember; Hindu ve Budist gelenekte kozmosun haritası ve tefekkür aracı. Tibet'in kum mandalaları, günler süren yapımın ardından törenle dağıtılır: geçicilik dersi biçimin kendisine yazılıdır. Jung, hastalarının kendiliğinden mandala çizdiğini gözlemleyip biçimi bütünleşmenin arketipi saydı - arketip dosyasının akraba bir okuması; yerli Amerika geleneklerinin kum resimleri de, Navajo şifa törenlerindeki gibi, aynı ailenin başka kıtadaki üyesidir. Çemberle yıldızın medeniyet ölçeğindeki en sistemli işlenişi ise İslam'ın geometrik sanatıdır.

Kum mandalasının en işlenmiş örneği, törensel takvimiyle birlikte yaşar: Kalachakra - Zaman Çarkı - mandalası, günler süren çalışmayla renkli mineral tozlarından kurulur; beş katlı saray planı, yüzlerce figür hücresiyle ezberden dökülür. Tören bitince eser süpürülür, tozlar akarsuya verilir - emek, bilinçli olarak geçiciliğe adanmıştır. Biçimin dersi yapım kadar yıkımdadır: kozmosun haritası, tutunulmaması gereken bir güzellik olarak çizilir.

İslam Geometrisi ve Girih

İslam sanatının geometriye görkemli yatırımı bir yasağın değil, bir edebin ürünüdür. Dinî mekânda figürden kaçınma mutlak bir hüküm olmadı - minyatür sanatı saraylarda ve kitap sayfalarında yüzyıllarca sürdü; ama cami duvarı, mihrap ve kubbe içi tasvire kapalı tutuldu. Boşalan yüzeyi üç dil doldurdu: yazının sanatı hat, bitkisel kıvrımın sanatı arabesk ve çizginin sanatı geometri. Üçüncü dilin - yıldızlı desenin - hikâyesi buradadır.

Desenin grameri pergel ve cetvelle kurulur: daireden türetilen yıldız çokgenler - altı, sekiz, on, on iki köşeli yıldızlar - düzenli aralıklarla çoğaltılır ve aralar ikincil çokgenlerle dokunur. Mantık tekrar ve taşmadır: desen çerçeveye sığmaz, çerçeve deseni keser; duvar biter, örgü zihinde sürer - her panel, sonsuzun bir kadrajıdır. Geleneğin bu örgüye verdiği ad da anlamlıdır: girih, yani düğüm - çizgilerin birbirine düğümlenerek yüzeyi örmesi.

Örgünün altında yatan hesap kültürü de kayda değer: Orta Çağ İslam dünyasında pergel-cetvel geometrisi, zanaatkâr için ayrı bir tür doğurmuştu - Ebu'l-Vefâ'nın onuncu yüzyılda yazdığı, zanaat ehlinin ihtiyaç duyduğu geometri üzerine risalesi, tek pergel açıklığıyla çizim gibi atölye problemlerini işler. Kuramcı ile usta arasındaki bu köprü metinler, girih'in arkasındaki sessiz matematiği belgeler: desen, deneme-yanılmanın değil, aktarılmış bir inşa gramerinin ürünüdür.

Geleneğin erken anıtları, tarihlemenin çıpalarıdır: İran'ın Meraga kentindeki Gunbad-i Kabud - Mavi Kümbet, on ikinci yüzyıl sonu - tuğla yüzeyinde beşgen-ongen dokulu örgünün en eski büyük örneklerindendir; Selçuklu Anadolu'sunun taç kapıları da aynı yüzyılların taşa oyulmuş defterleridir. Girih, tek bir sarayın icadı değil, Merv'den Konya'ya bir zanaat ağının ortak dilidir - kervanla gezen yalnız mal değil, desendi.

Ustaların yöntemi tahmine kalmış değildir; çizim şablonları belge bırakmıştır. En ünlüsü Topkapı Sarayı kitaplığında korunan parşömen tomarıdır: Timurlu-Türkmen dünyasından, on beşinci yüzyıl sonu ya da on altıncı yüzyıl başından kalma bu tomar, desen ve tonoz kalıplarını sayfa sayfa verir - Necipoğlu'nun anıtsal incelemesi The Topkapı Scroll (1995) belgeyi alanın merkezine yerleştirdi. Modern analiz, en karmaşık desenlerin beş parçalık bir karo takımına çözüldüğünü gösterir: ongen, beşgen, papyon, eşkenar dörtgen ve uzun altıgen - süsleme çizgileri, karoların üstünden kesintisiz akar.

Tomarın içeriği, zanaatın mutfağını gösterir: sayfalarda yalnız yüzey desenleri değil, mukarnas tonozların düzlem izdüşümleri de durur - o petek petek sarkan kubbe geçişlerinin kâğıttaki kalıpları. Çizimler ölçüsüz ve yazısızdır; usta, kalıbı bilenin gözüne çizer. Bilginin bu sessiz aktarımı, loncanın kendi bâtınî düzenidir: şablon herkese açık, okunuşu ehline - desen dünyasının zahiri ile bâtını, aynı parşömende yan yana durur; okuyabilen için tomar, bir lonca ilmihalidir.

Desenlerin en cüretkâr bölgesi beşli simetridir. Klasik kristalografinin kuralı kesindir: düzlemi periyodik biçimde döşerken beşli simetri kurulamaz - üçgen, kare ve altıgen düzlemi kaplar; beşgen boşluk bırakır. İslam ustaları tam bu yasak bölgede gezindi: ongen yıldızlı, beşgen dokulu desenler, boşlukları papyonlarla kapatan bir ustalıkla örüldü. Batı matematiği aynı bölgeye Kepler'le girdi - Harmonices'teki beşgen döşeme denemeleri; ustalar oraya yüzyıllar önce, teoremsiz ama kusursuz bir pratikle varmıştı.

2007'de Lu ile Steinhardt, Science'ta yayımladıkları incelemede bu pratiğin vardığı yeri gösterdi: İsfahan'daki Darb-i İmam türbesinin (1453) desenleri, matematiğin ancak 1970'lerde Penrose'la tanımladığı periyodik olmayan döşeme düzeninin özelliklerini taşır - karo takımı ile öz-benzer büyütmenin birleşimi, Batı'daki keşiften beş yüzyıl önce. Ölçü de makalenin kendisindedir: ustaların kuazikristal teorisini bildiği değil, kural temelli karo sistemiyle o düzenin pratiğine ulaştığı söylenir. Bulgu itiraz da gördü, yanıt da aldı[40] - bilimin olağan işleyişi; keşif ile teori ayrımıysa terazinin ayarına uygundur.

Geleneğin batı ucundaki tacı Granada'dadır: Nasrî sarayı Elhamra, duvar deseni simetrilerinin dünya çapında ders kitabı örneğidir. Matematiğin düzlem desenlerini sınıflandırdığı on yedi simetri grubundan kaçının sarayda bulunduğu, sayımı yapan matematikçiler arasında tartışılagelmiştir - kimi sayım on yediye ulaşır, kimi daha azında kalır. Buradaki sayı tartışması bile başlı başına bir övgüdür: desenler, teorinin envanterini teoriden yüzyıllar önce çıkarmıştır.

Gelenek içi okuma bu sanatı ilahiyata bağlar: sonsuz tekrar Tanrı'nın sonsuzluğunu, merkezsiz örgü her yerde hazır birliği, figürsüzlük ise tasvire sığmaz aşkınlığı anlatır - Gelenekçi ekol, Nasr'ın çizgisinde, bu okumayı sistemleştirdi. Okuma yorumdur ve burada öyle sunulur; desenlerin matematiği ise yorumdan bağımsız ayaktadır. İki kat, her zamanki gibi ayrı sütunlarda tutulur.

---

[40] Makale, aynı yıl Science sayfalarında bir teknik itiraz ve yazarların yanıtıyla sürdü; tartışmanın kendisi, iddianın bilim usulünce sınandığının belgesidir.

Sayı, karenin içine de yerleşir: sihirli kareler - her satırı, her sütunu ve iki köşegeni aynı toplamı veren sayı tabloları. Yol, Çin'in Lo Shu efsanesinden İslam matematikçilerine, Dürer'in gravüründen Franklin'in zekâ oyunlarına uzanır - tılsım, ders ve bilmece - aynı tablonun, üç ayrı çağdaki üç ayrı mesleği.

Sihirli Kareler

Sihirli kare, sayı düzeninin en sevimli bilmecesidir: birden n-kareye kadar sayılar, n satır ve n sütunluk bir tabloya öyle yerleştirilir ki her satırın, her sütunun ve iki köşegenin toplamı aynı çıkar. O ortak toplamın - sihirli sabitin - formülü yalındır: n çarpı, n-karenin bir fazlasının yarısı; üçlü karede on beş, dörtlüde otuz dört eder. Cazibenin kaynağı da buradadır: bunca kısıta rağmen çözümün var olması, düzenin sayının içine gömülü olduğu duygusunu verir.

Karenin cazibesine bir de tersinden bakılmalı: kısıtlar arttıkça çözüm bulmanın zorlaşması beklenir; oysa kare, belirli boyutlarda bereketlidir - dörtlüde sekiz yüz seksen çözüm, beşlide yüz milyonlar. Bu bolluk, düzen duygusunu zayıflatmaz, güçlendirir: sayı evreni, kurallara boğulduğunda bile nefes alacak oda bulur. Mistik okuma bunda gizli bir cömertlik görür; matematikçi, kombinatoriğin genişliğini - ikisi, aynı şaşkınlığın iki dilidir.

En eski hikâye Çin'den gelir. Efsaneye göre Sarı Irmak'ın taşkınlarını dizginleyen Büyük Yu'nun önüne sudan bir kaplumbağa çıkar; kabuğundaki benek deseni, Lo Shu adıyla anılacak üçlü kareyi taşımaktadır: üst sırada dört, dokuz, iki; ortada üç, beş, yedi; altta sekiz, bir, altı - hangi yönden toplanırsa toplansın on beş.[41] Çin kozmolojisi bu kareyi yönlere, mevsimlere ve elementlere eşleyerek yüzyıllarca işledi; merkezdeki beş, dengenin tahtı sayıldı.

Lo Shu'nun Çin'deki kariyeri, karenin bir devlet kozmolojisine nasıl gömüldüğünü gösterir: dokuz hücre, dokuz eyalet şemasına, sarayın dokuz odalı ideal planına ve feng shui pusulasının dokuz sarayına eşlendi; kare, mekân düzenlemenin şablonu oldu. Sihir kelimesi burada yanıltmasın: Çin bağlamında Lo Shu, gizli bir hüner değil, düzenin kendisiydi - göğün yeryüzüne verdiği idari harita. Aynı tablo, bir uygarlıkta tılsım, ötekinde şehir planıdır.

Aktarım hattı doğudan batıya uzanır: Çin'den Hint matematiğine, oradan İslam dünyasına. Bağdat'ın çeviri çağında tanıdık bir isim yeniden sahnededir: Nikomakhos'un mütercimi Sâbit ibn Kurra, sihirli kareler üzerine ilk sistemli incelemeleri yazanlardandır - sayı ilahiyatını çeviren el, sayı karelerini kuramlaştırdı. İslam matematikçileri tek ve çift boyutlar için kare kurma yöntemleri geliştirdi; karelerin tılsım hayatı ise vefk sanatının dosyasıdır.

Hint durağının belgesi erken ve sağlamdır: Varahamihira'nın altıncı yüzyıl derlemesi, dörtlü bir kareyi parfüm karışımlarının reçete şeması olarak kullanır - hücrelerdeki sayılar, bileşen ölçüleridir ve satır-sütun toplamlarının eşitliği, karışımın dengesini güvenceler. Karenin bu erken hayatı manidardır: tılsımdan da bilmeceden de önce, pratik bir denge aracı. Aynı nesnenin üç kıtadaki üç mesleği - harita, reçete, muska - biçimin kaderini tek başına hiçbir kültürün yazmadığını gösterir.

Kareler İslam eliyle Latin dünyasına geçti ve Rönesans'ta gezegen-kareleri dosyası açıldı: Agrippa, De Occulta Philosophia'nın ikinci kitabında yedi gezegene yedi kare bağlar - Satürn'ün üçe-üçlüğünden Ay'ın dokuza-dokuzluğuna büyüyen bir merdiven; her karenin metali, mührü ve adları vardır ve çerçeve yine gizli hassaların çerçevesidir. Yedi karenin tam dökümü, aynı ölçüyle, uygulama kılavuzlarının işidir; bu kamea tabloları on dokuzuncu yüzyıl derlemelerinde ikinci bir hayat da yaşayacaktır.

Agrippa'nın cetvel mantığı, bir örnekle betimlenebilir - dökümü değil, biçimi: kitabın scala denen tabloları, her sayıya bir kat çıkarır; birler basamağında Tanrı'nın birliğinden dört elementin dördüne, yedi gezegenin yedisinden

[41] Lo Shu deseninin efsanesi erken metinlere uzanır; 3×3 karenin bugünkü sayısal biçiminin belgelenebilir kayıtları ise çok daha geç yüzyıllardandır - desenin yaşı ile efsanenin yaşı, burada da ayrı tutulur.

on sefiranın onuna, her sayı kendi evren katmanını sıralar. Kamea kelimesi de aynı kitapta İbrani tılsım geleneğinden ödünçtür - Agrippa, kaynağının Kabala rafı olduğunu saklamaz. Tablo, ansiklopedinin büyüsüdür: evren, çekmeceli bir dolap gibi sayıya dizilir.

Sanatın en ünlü karesi bir gravürde asılıdır. Dürer'in Melencolia I'inde (1514) kanatlı figür, aletlerinin arasında düşünceye dalmışken sağ üst köşede dörtlü bir kare durur: her yönde otuz dört - ve alt sıranın ortasındaki iki hücre, yan yana, on beş ile on dördü gösterir: gravürün tarihi, karenin içine imzalanmıştır.[42] Yorum geleneğinde bu kare bir ilaç gibi okunur: Satürn çocuğu melankoliye karşı Jüpiter'in karesi - Ficino'nun Satürn-melankoli hattına bağlanan okuma; Klibansky, Panofsky ve Saxl'ın klasik incelemesi bu yorumu kurdu.

Sahnenin insan tarafı da kayıtlıdır: 1514, Dürer'in defterine bir yas yılı olarak geçti - ustanın annesi o baharda öldü ve Dürer, ölüm döşeğindeki yüzünü çizip kaydını düşmüştü. Melencolia'nın kanatlı figürü, aletleri kucağında ama eli işsiz, bakışı uzakta oturur; duvardaki Jüpiter karesi, bu kımıltısız sahnenin tek düzenli köşesidir. Gravürü melankoliye karşı bir sayı-ilacı olarak okuyan gelenek, biyografinin bu gölgesiyle birlikte okununca daha da dokunaklıdır: sanatçı, kendi kara safrasına karşı, karenin dengesini asmış gibidir.

Atlantik'in öte yakasında kareler bir Aydınlanma adamının zekâ oyunu oldu. Franklin, sekize sekiz ve on altıya on altı devasa kareler kurdu - kırık köşegenlerle çalışan, satır yarımlarının bile hesaba katıldığı hünerli düzenler; kendisi de bu marifetin pratik faydasızlığını neşeyle teslim ederdi. Karelerin serüvenindeki dönüşüm buradadır: aynı nesne, tılsımdan bilmeceye terfi etti - yeni çağın elinde eski büyü, oyuncağa dönüştü.

Franklin'in kendi anlatımı, sahneyi bir meclis odasına kurar: gençliğinde Pensilvanya meclisinin kâtibiyken, oturumların uzayan can sıkıntısında kâğıda kareler dizmeye başladığını, elinin bu işte fazlaca ustalaştığını sonradan gülerek yazar. Sıkıntının doğurduğu hüner, mektup arkadaşlarını hayrete düşüren dev karelere büyüdü; Franklin, birine yazdığı mektupta kendi on altılık karesini en sihirli sihirli kare diye takdim eder - övgünün yarısı şaka, yarısı hakkıdır. Tılsımın oyuna dönüşme ânı, bu meclis sırasında ve bu mizahta yakalanır.

Avrupa'nın kareyle ilk büyük buluşmalarından biri de Bizans üzerindendir: on dördüncü yüzyılda Moschopoulos, kare kurma yöntemlerini derleyen Yunanca bir risale yazdı - tek boyutlular için adım şeması, çiftler için ayrı düzenler. Metin, İslam matematiğinin birikimini Yunan diline taşıyan köprülerdendir ve Rönesans koleksiyoncularının eline bu kanaldan geçti. Dürer'in karesine giden yol, Bağdat'tan Konstantinopolis'e, oradan Nürnberg'e uzanan bir aktarım zinciridir - gravürdeki tablo, üç medeniyetin ortak defteridir.

Modern matematik kareleri saymaya girişti ve sayılar hikâyeyi taçlandırdı: dörtlü karelerin - dönme ve yansımalar bir sayılırsa - tam sekiz yüz seksen çeşidi vardır; bu sayımı on yedinci yüzyılda Frénicle yaptı. Beşli kareler ancak bilgisayar çağında sayılabildi: iki yüz yetmiş beş milyonu aşkın - Schroeppel'in 1973 hesabı. Sudoku ile Latin kareleri, aynı kısıt ailesinin bugünkü kalabalık torunlarıdır; Gardner'ın Scientific American sütunları da bu mirası yirminci yüzyılın popüler matematiğine taşıdı.

Karelerin bir de öte hayatı vardır: sayıların tılsıma yazıldığı, harflerin hücrelere yerleştiği vefk sanatı - İslam havas geleneğinin en işlek aracı ve tasvir rejiminin en dikkatli sınavı. Bûnî'ye atfedilen raf, esmâ hesapları ve muska etnografyası o eşiğin ardında bekler; içeri, tarif etmeden anlatarak girilir - sınır, kapıda bir kez daha okunacaktır.

---

[42] Gravür 1514 tarihlidir ve Dürer'in annesi aynı yılın Mayıs'ında ölmüştür; kimi yorumcular karedeki takvim imzasını bu kayıpla birlikte okur - bağ, belge değil yorumdur ve öyle taşınır.

Vefk ve Havas

Sihirli karenin İslam dünyasında ikinci bir hayatı vardır ve adı vefktir: kare, hesap nesnesi olmaktan çıkıp tılsım aracına geçer. Geçiş anlatılır - anlatılır ama tarif edilmez. Tasvir sınırı burada en sıkı hâlindedir: vefkin tarihi, işlevi ve dünyası tasvir edilir; kuruluş yöntemi, hesap örneği ve reçetesi verilmez. Eşikten içeri bu şartla girilir.

Vefkin mantığı, hesap ile karenin buluşmasıdır. Hücrelere sayılar - çoğu kez de harfler ve ilahî isimler - yerleştirilir; ebced burada iş başındadır: bir ismin ya da ayetin değeri hesaplanır ve karenin dokusuna dağıtılır. Gelenek, doğru kurulmuş karenin, taşıdığı adın hassasını - tesirini - üzerinde topladığına inanır. Sayı burada bilgi aracı değil, tesir aracıdır: hesap, tılsımın iskeletidir; kare, adın giydiği bedendir.

Geleneğin anıt adı Ahmed el-Bûnî'dir - on üçüncü yüzyıl başında Kahire'de ölmüş Kuzey Afrikalı sufi. Adına bağlanan Şemsü'l-maârif, havas literatürünün en ünlü külliyatıdır: esmâ, harf, vefk ve gezegen bilgisinin ansiklopedik toplamı. Atıf meselesi dürüstçe konmalıdır: modern elyazması araştırmaları, külliyatın büyük kısmının sonraki yüzyıllarda derlenip Bûnî'ye atfedildiğini gösterir - sözde-Bûnî katmanı; ad, tek bir yazardan çok bir raf etiketidir. Havas dosyası, işte bu rafa açılır.

Vefk kelimesinin kendisi, geleneğin öz-anlayışını taşır: Arapça kökü uyum ve uygunluk demektir - kare, adı taşıyana uydurulmuş bir düzen sayılır; halk dilindeki muska ise Arapça nüsha'dan gelir: yazılmış şey. İki kelime yan yana, pratiğin iki katını verir: içeride hesaplanmış bir uyum, dışarıda taşınan bir yazı. Adlandırma bile, sanatın kendini nasıl gördüğünü söyler: rastgele büyü değil, ölçülmüş uygunluk.

Sistemin merkezinde doksan dokuz güzel isim durur. Literatür her esmânın ebced değerini, zikir sayılarını ve ihtiyaçlara eşlenmiş işlevlerini uzun cetveller halinde verir: hangi isim hangi niyetle, kaç kez, hangi vakitte. Cetveller burada aktarılmaz; düzeneğin kendisi kaydedilir: sayı, ismi ölçülebilir kılar ve ölçü, uygulamayı örgütler. Aynı cümle burada da geçerlidir - dökümlerin yeri, uygulama kılavuzlarıdır; tarihin yeri ise bu sayfadır.

Doksan dokuzun kendi aritmetik yorumu da gelenekte gezinir: sayı, yüzün bir eksiğidir ve kimi şerhler bunu bilinçli bir açık kapı sayar - yüzüncü ismi tamamlamak, zikredene ya da ahirete bırakılmış bir eşiktir; tesbihin doksan dokuz tanesi, bu açık hesabın elde taşınan hâlidir. Yorumun kaynak değeri değil, kültür değeri kayda geçirilir: eksik bırakılan sayı, tamamlanma arzusunun motoru yapılmıştır - liste, kapalı bir envanter değil, ucu açık bir davettir.

Uygulamanın dünyası zengin bir etnografyadır. Gelenek, vefkin kuruluşunu koşullara bağlar - gezegen saatleri, temizlik âdâbı, mürekkep ve kâğıt seçimi; yazılan kare katlanır, muska ya da hamail olarak boyunda taşınır, kimi zaman suya batırılıp suyu içilir, kimi zaman eşiğe ya da tarlaya gömülür. Osmanlı mecmuaları bu pratiğin dev arşividir: havas ve melheme derlemeleri, saray kitaplığından köy odasına aynı rafı paylaştı. Anlatılan, bir inanç teknolojisinin sosyolojisidir; el kitabı değil.

Esmâ listesinin kendi kaynak tarihi de not edilmeli: doksan dokuz sayısı hadis rivayetine dayanır; adları tek tek döken meşhur liste ise rivayetin sonraki katmanında, Tirmizî derlemesindeki biçimiyle yaygınlaştı - liste versiyonları arasında küçük farklar vardır ve gelenek bunu bilir. Havas literatürünün cetvelleri, işte bu esnek listeden çalışır: hangi ismin esas alındığı, hangi yazımın sayıldığı, okuldan okula değişir. Kutsal adların bile bir metin tarihi vardır - ve hesap, o tarihin üstünde yürür; sabit sanılan liste, aslında akan bir gelenektir.

Osmanlı mecmualarının içinden bir kesit, rafın dokusunu verir: aynı ciltte bir esmâ cetveli, ardında bir yağmur duası, kenarında ağrı için yazılacak âyet kaydı, sonraki yaprakta bir tarih beyti ve bir macun tarifi yan yana durur - havas, tıp, takvim ve şiir, tek defterin komşularıdır. Bu karışıklık düzensizlik değil, bir dünya görüşünün ta

kendisidir: bilgi, işe yaradığı yerde toplanır ve sayının tesiri, ilacın tesiriyle aynı rafı paylaşır. Mecmua, gündelik hayatın vefk gördüğü aynadır.

Gelenek bugün de yaşıyor. Türkiye'de ve İslam dünyasının genelinde esmâ zikri, muska kültürü ve hoca kapıları canlıdır; vefk hizmetleri internete taşınmıştır. Tutum iki yönlüdür ve tek cümleye sığar: yüzyılların inanç pratiği alaya alınmaz; çaresizliğin istismarına dönüşen vakalar da adli kayıtların ve tüketici uyarılarının konusudur. İkisini birden görmek, ne alaycılığa ne saflığa düşmektir - yaşayan geleneğe borçlu olunan dikkat budur.

Vefk boyutlarının kendi simge dili de betimlenmeye değer - döküm değil, mantık: gelenek, üçlü kareyi doğum ve başlangıç işlerine, dörtlüyü sağlamlık ve korumaya, yediliyi gezegen yedilisinin tam dizisine yakıştırır; hangi ismin hangi boyuta yazılacağı, ismin ebced değerinin karenin sabitine uydurulmasıyla gerekçelenir. Mantık, astrolojik saat seçimiyle tamamlanır: doğru sayı, doğru boyut, doğru an. Sistemin iç tutarlılığı yüksektir - ve tam bu tutarlılık, onu dışarıdan test edilemez kılar: her başarısızlık, koşullardan birine yazılır.

Terazide vefkin yeri nettir. Bilgi katında mekanizma yoktur - eleştiri terazisinin hükmü buraya da uzanır: tesir iddiası, ölçülebilir bir nedensellik gösterememiştir. Kullanım katında ise vefk, taşıyanına somut bir şey verir: niyetin nesneleşmesi, korkunun bir biçime bağlanıp taşınabilir kılınması - antropolojinin muska literatürü bu işlevi iyi tanır. İnanç tarihi açısından da kayıt düşülmelidir: vefk, sayı mistisizminin en uzun ömürlü uygulamasıdır - Bağdat'tan bugüne, kesintisiz.

Havas dosyası burada kapanır; anlatı son dönemecine girer: modern çağın kutsal geometri ve nümeroloji sahnesi - filotaksisin gerçek matematiği, kuazikristalin laboratuvar keşfi, modern nümerolojinin kurucu kuşağı ile kutsal geometrinin öğretmenleri; mit ile ölçünün bugünkü hesaplaşması, aynı terazi elde ve aynı ayarla, adım adım kayda geçirilecektir.

Modern Kutsal Geometri: Bilim, Öğretmenler, Yeni Çağ

Yirminci yüzyılın ikinci yarısı, iki büyük kanadı aynı sahnede buluşturdu: bir yanda sayı ve biçim mistisizminin modern kürsüleri kuruldu, öbür yanda gerçek bilim mit bölgelerine girip oralarda beklenmedik hazineler buldu. Sahne üç perdede kurulur - kurucular, öğretmenler, laboratuvar - ve mit ile ölçünün bugünkü hesaplaşması, terazi hâlâ elde, kayda geçirilir.

Öncü kuşak önce gelir ve adları artık verilebilir. Atlantic City'li müzik öğretmeni Balliett, yüzyıl başının Yeni Düşünce ikliminde sayı kitaplarını yazdı - modern nümerolojinin anası sayılır; Campbell'ın 1931 tarihli ders kitabı sistemi standartlaştırdı; Jordan'ın savaş sonrası el kitapları onu okullaştırdı; Millman'ın 1990'lardaki çok sataru türü kişisel gelişim rafının ortasına taşıdı. Zincirin karakteri teşhisi doğrular: her halka öncekini sadeleştirip yeniden yazar - tek gövdeli gelenek değil, birbirini düzelten literatür.

Kurucu kuşağın sosyolojisi de kayda değer: türün mimarları kadın ağırlıklıdır - Balliett bir müzik öğretmeni, Campbell ile Jordan ders veren uygulayıcılardı; nümeroloji, akademinin dışladığı bir alan olarak, kadınlara kürsü ve geçim sağlayan ender uzmanlık bölgelerinden biri oldu. Yeni Düşünce hareketinin vaiz kadınlarından kişisel gelişim yazarlığına uzanan bu hat, okült tarihin emek tarihiyle kesiştiği yerdir: kenarda kalan bilgi, kenarda tutulanların mesleği olur.

Biçim kanadının modern kürsüsü üç ada bağlanır. Lawlor'ın Sacred Geometry'si (Thames & Hudson, 1982), pergel-cetvel alıştırmalarını felsefeyle iç içe sunan yüz on iki sayfalık el kitabı, alanın en çok basılan metni oldu. Critchlow'un Islamic Patterns'ı (1976) İslam desen gramerini Batı okuruna açtı; yazar, Waterfield'in

Theologoumena çevirisine önsöz de yazmıştı - aynı sicilde iki ayrı kapıdan görünen tek çağdaş isim. Melchizedek ise Yaşam Çiçeği etiketinin mimarı olarak zaten kayıtlıdır.

Öğretmenlerin çevresinde bir atölye kültürü büyüdü: kutsal geometri çizim kursları, meditasyon geometrileri, kristal düzenekleri, merkaba görselleştirmeleri - sayı ve biçim, kişisel dönüşümün diline çevrildi. Bu sahne burada tasvirle yetinir; değerlendirme terazisi çoktan kurulmuştur: uygulamanın vaatleri o dünyanın kendi katındadır, tarih ile matematik bu anlatının katında. İki katı ayırmak, baştan beri eldeki alettir.

Girih'in modern sanat yankısı da sahnenin parçasıdır: Escher, 1922'de ve 1936'da Elhamra'yı ziyaret edip duvar desenlerini defterine kopyaladı - sonradan, düzlem doldurma tutkusunun en zengin ilham kaynağının bu saray olduğunu yazacaktı. Mağribî ustaların figürsüz örgüsü, Hollandalı ustanın elinde kuşlara, balıklara, meleklere dönüştü: aynı simetri iskeleti, iki ayrı estetik ahlak. Yasak bölgenin matematiği, yirminci yüzyıl sanatına bir Endülüs sarayının duvarından sızdı.

Zanaatın kendi bugünü de canlıdır: girih ve mukarnas, restorasyon atölyelerinde usta-çırak zinciriyle yeniden öğretiliyor; Fes'ten İsfahan'a ve İstanbul'a, çini ile ahşap işliklerinde eski tomarların dili çalışılıyor, üniversite programları desen gramerini ölçüp arşivliyor. Gelenek, müze camekânına kapanmış değil - kubbe hâlâ dokunuyor, kalem hâlâ yıldız açıyor. Beş yüzyıl önceki ustaların defteri, bugünkü şantiyenin masasında açık duruyor; tomar, kapanmamış bir derstir.

Laboratuvarın ilk armağanı filotaksis borcunu kapatır. Ayçiçeği sarmallarının, kozalak pullarının gerçekliği teslim edilmişti; mekanizması 1992'de deneyle gösterildi: Douady ile Couder, manyetik alanda itişen sıvı damlacıklarının - hiçbir bitki bilgisi olmadan - kendiliğinden Fibonacci düzenine dizildiğini gösterdi. Filotaksis mistik tasarım değil, fiziksel öz-örgütlenmedir: yeni gelen, en az sıkışık yere yerleşir ve altın açı kendiliğinden doğar. Sarmal böylece mit katından fizik katına taşındı - hayranlık eksilmedi, adresi değişti.

İkinci armağan girih borcunu kapatır. 1982'de Shechtman, alüminyum-mangan alaşımının kırınım deseninde beşli simetri gördü - klasik kristalografiye göre imkânsız görüntü.[43] Meslek önce direndi; Pauling'in alaycı muhalefeti yıllarca sürdü; doğrulamalar üst üste geldi ve 2011 Nobel'i noktayı koydu: kuazikristaller gerçektir. İsfahan desenleriyle örtüşme böylece iki uçtan tamamlandı - ustaların pratiği, doğanın da başvurduğu bir düzen çıktı; kristalografi işareti de burada ödenmiş olur.

Keşif sabahının kendisi, bilim folklorunun klasik sahnelerindendir: 8 Nisan 1982'de, Washington yakınlarındaki laboratuvarda elektron mikroskobunun başındaki Shechtman, hızla soğutulmuş alaşımın kırınım deseninde on noktalı bir halka saydı - ders kitaplarının imkânsız dediği görüntü. Defterine deseni çizdi, yanına soru işaretleriyle şaşkınlığını düştü ve anlatıldığına göre koridorda kendi kendine, böyle bir yaratık olamaz diye söylendi. Yaratık vardı; adının konması otuz yılını, kabulü bir Nobel'i aldı.

Oranın bilinçli ve açık kullanımı da modern çağın belgeli bir gerçeğidir: Le Corbusier, Modulor adını verdiği ölçü sisteminde insan bedeni ile altın oranı birleştirdi ve binalarında uyguladı. Ders burada incelir: Parthenon'da oran aramak retrospektiftir; Modulor'da oran kurucudur - fark, niyetin belgeli olmasıdır. Mit, ölçüm iddiasında başlar; belgeli tasarım tercihi mit değildir, tarihin kendisidir.

Modulor'un kendi hikâyesi, belgeli tasarımın ders örneğidir: Le Corbusier, savaş yıllarında geliştirdiği sistemi iki kitapla (1950 ve 1955) ilan etti - kalkık kollu insan figürünün boy ölçülerinden türetilen, altın oranla basamaklanan

---

[43] Shechtman'ın laboratuvar defterindeki kayıt 8 Nisan 1982 tarihlidir; on katlı simetriyi gösteren kırınım karesinin yanına düştüğü şaşkınlık notu, keşif anının klasik belgelerinden biri olarak anılagelir.

iki dizi; Marsilya'daki Unité d'Habitation bloğu, ölçülerin beton hâlidir. Sistem evrensellik iddiasıyla eleştirildi - ölçü aldığı beden, belirli bir erkek bedenidir; ama tartışmanın kendisi bile mit katından çıkıştır: burada oran, keşfedilmiş bir sır değil, savunulan bir tasarım kararıdır.

Sahne böylece tamamlandı: kurucular, öğretmenler ve laboratuvar - üç perde, aynı yüzyıla sığdı ve aynı teraziye çıktı. Sayı yolculuğu ile biçim yolculuğu, artık birlikte tek soruya bakıyor: bunca hesap ve desen, gerçekte neyi bilir, neyi umar? Cevabın adresi, baştan beri kurulan terazidedir; son tartım, artık ertelenemez bir borçtur.

Kapanış: Atlamanın Adı

İki kanat, tek yol: Babil'in tanrı-sayılarından kuazikristale, Lo Shu'nun kaplumbağasından Modulor'a uzanan bir güzergâh yüründü ve soru hâlâ ortada duruyor: bunca hesap ve desen, gerçekte neyi bilir, neyi umar? Cevap için terazi son kez masaya konur - bir kefede matematik katı, öbüründe simge katı; ikisini ayırma sözü, baştan beri bu anlatının omurgasıydı.

İki kanadın özeti tek nefese sığar. Sayı kanadı, harf hesabının Babil-İbrani-Arap zincirini modern nümerolojinin indirgeme çarkına bağladı; biçim kanadı, oranın ve desenin yolculuğunu Öklid'in tanımından İsfahan'ın karolarına, oradan laboratuvarın damlacıklarına taşıdı. İki kanatta da aynı çift kat görüldü: ölçülebilir bir matematik gerçeği ve üstüne giydirilen bir anlam elbisesi. Gerçek hep yerinde kaldı; elbise çağdan çağa değişti - tanrı-sayısından titreşime, ilahî orandan enerji ağına.

Matematiğin kendi içinden gelen bir tanıklık da teraziye konmalı: Hardy, savunma denemesinde matematikçinin motivasyonunu açıkça estetiğe bağlar - güzel kanıt, ciddi teoremin işaretidir; çirkin matematiğe kalıcı yer yoktur. Bu itiraf, sayı mistisizminin en ayık akrabasıdır: burada güzellik, evrenin gizli mesajı değil, doğru düşüncenin yan ürünüdür. Aynı hayranlık, iki ayrı metafizikte konaklayabilir - biri güzelliği kanıt sayar, öteki pusula; fark, yine atlamanın kendisidir.

Atlamanın en incelikli modern tartışması, bir fizikçinin makalesinde durur: Wigner'in 1960 tarihli denemesi, matematiğin doğa bilimlerindeki akıl almaz etkililiğini bir bilmece olarak ortaya koyar - insan zihninin ürettiği yapıların fizik dünyayı bu kadar isabetle betimlemesi, yazara göre ne hak edilmiş ne açıklanmış bir armağandır. Deneme, mistik bir metin değildir; ama sorusu, Pisagor'un sorusunun modern kılığıdır: sayı keşif midir, icat mı? Bilmece açık durdukça, atlamanın cazibesi de sönmeyecektir - felsefe, burada matematiğin gölgesi kadar uzundur - ve gölge, öğle vakti bile kaybolmaz.

Şimdi hamlenin adı konabilir. Matematik doğada sahiden iş görür: oranlar tel titreşimini, diziler bitki dizilimini, simetriler kristali gerçekten betimler - buradaki hiçbir sayfa bunu küçümsemedi. Atlama, betimleme gücünden bir töz çıkarıldığı anda yapılır: sayı doğayı anlatıyorsa, doğa sayıdan yapılmış olmalıdır - betimleyen, bir hamlede kurucu ilan edilir. Metafizik atlama budur: bulgudan yoruma, haritadan ülkeye, dilden dilin konuştuğu şeye sıçrayış. Atlamanın çekiciliği gerçektir; zorunluluğu yoktur - ve iki bin beş yüz yıllık hikâyenin neredeyse bütün kavgaları, bu tek adımın üstünde kopmuştur.

Terazinin son tartımını kurucu cümle yapsın: insanların sayılarda ve biçimlerde anlam bulması bir bulgudur - tarihin, psikolojinin ve antropolojinin zengin, belgeli konusu; sayıların ve biçimlerin kendinde anlam taşıdığı ise bir yorumdur - inancın, geleneğin, kimi zaman da şiirin alanı. İki katı ayırmak küçümseme değildir; tam tersine, ikisine de hak ettiği yeri vermektir: bulguya kanıtın saygısı, yoruma inancın serbestliği.

Bu ayrım kimseyi küçültmez: ebced hesabını bugün de süren hattat, kendi yaşam yolunu merak eden okur, girih çizen usta - pratiklerin insanlara verdiği şey - anlam, teselli, güzellik ve disiplin - hep teslim edildi. Tek ısrar dildeydi:

neyin ölçüm, neyin umut olduğunu karıştırmamak. Verilen söz de böylece tutulmuş oldu: el kitabı yazılmadı; tarih yazıldı.

Sayı ve biçim, her durakta gökyüzüyle komşuydu: Babil'in tanrı-sayıları gezegenlere bakıyordu, kürelerin müziği göklerin kendisinde çalıyordu, Rönesans'ın kamealarıysa gezegen adları taşıyordu. O eski komşuluğun ana yurdu, yıldızların dilidir - astroloji, sayının en eski ve aynı zamanda en tartışmalı müttefiki; terazi, o yurda da aynı elde, aynı ayarla taşınır.

Temel Kaynaklar

Kaynakçanın omurgası, alanın hâlâ aşılamamış klasikleriyle kuruldu. Antik ayakta üç çeviri-anıt durur: Burkert'in Lore and Science in Ancient Pythagoreanism'i (1972), Pisagor efsanesini tarihten ayıran ölçüdür; Waterfield'in The Theology of Arithmetic çevirisi (1988), sayı simgeciliğinin en uzun antik metnini ilk kez İngilizceye taşıdı; D'Ooge'un Nikomakhos çevirisi (1926), Yunan aritmetiğinin ders kitabını bugüne getirdi. Babil zemininde ise Huffman'ın Philolaus incelemesi (1993) ile Neugebauer'in The Exact Sciences in Antiquity'si (1957) durur - buradaki çivi yazısı onarımları bu iki esere yaslanır.

Altın oran dosyasının iki kefesi de bu rafta yan yana durur: Livio'nun The Golden Ratio'su (2002) mücevher ile miti aynı ciltte ustaca ayıklar; Markowsky'nin 1992 tarihli yanılgılar makalesi ise popüler iddiaların tek tek ölçüldüğü tartı defteridir - Mona Lisa'dan piramide buradaki bütün düzeltmeler o deftere dayanır. İkisi birlikte okunduğunda, altın-oran terazisi okurun kendi eline geçer.

Girih dosyası iki anıta yaslanır: Necipoğlu'nun The Topkapı Scroll'u (1995), ustaların kendi şablon belgesinin anıtsal incelemesidir - Türkçe okurun Osmanlı mimarlık tarihi çalışmalarından tanıdığı yazarın elinden; Lu ile Steinhardt'ın Science makalesi (2007) ise beş yüzyıllık pratiğin modern matematikle buluşmasının tutanağıdır. Modern kürsüden iki el kitabı da rafa kondu: Lawlor'ın Sacred Geometry'si (1982) ile Critchlow'un Islamic Patterns'ı (1976) - ikisi burada kaynak olarak değil, incelenen geleneğin kendi sesinden birincil belge olarak tutulur.

Raf, bilinçli bir tercihle iki katlıdır: gelenek kendi öğretmenlerinden, tarih ise kendi tarihçilerinden okunur - ve hangi kitabın hangi katta durduğunu bilmek, terazinin okura kalan en kalıcı armağanıdır. Sayı ile biçim üzerine yazılmış yüzlerce cilt arasından bu on kitap, iki katı birden ve birbirine karıştırmadan, dürüstçe gösterenlerdir.

Kozmos ve Madde

7. Astroloji: Yıldızların Siyasi Tarihi

"Bu astroloji aptal bir kızdır; ama... anası astronomi, bu aptal kız olmasaydı nerede kalırdı? ...kız kazanmasa, ana açlıktan ölürdü."

- Kepler, Tertius Interveniens (1610)

Gökyüzünün Muhasebecileri

Sayının terazisi, yıldıza aynı elde geçer: orada sayının, burada yıldızın anlam yükü tartılır - ve iki hikâye aynı toprakta başlar. Astrolojinin doğum yeri Mezopotamya'dır; tanrı-sayılarıyla tanınan o tanrılar, burada gezegen kimlikleriyle sahnededir. Üç dönüşüm izlenecek: gözlemin arşive, arşivin kehanete, kehanetin de bireysel doğum haritasına dönüşmesi - yaklaşık iki bin yıla yayılan bir olgunlaşma.

Babil dünya görüşünde gökyüzü yalnız fiziksel bir mekân değil, ilahi iradenin tezahür yüzeyidir. Tanrılar gezegenlerle özdeşleşmiştir - Marduk Jüpiter'de, İştar Venüs'te, Nergal Mars'ta parlar - ve hareketleriyle insanlara mesaj yolladıklarına inanılır. Buradaki ilişki inceliklidir: gök olayı yer olayının nedeni değil, habercisidir; işaret gösterir, zorlamaz. Bu göstergesel okuma, mesajı çözebilen uzmanı stratejik bir konuma yerleştirir: gökyüzünü okuyan, devlete konuşur.

Gezegen kimliklerinin dökümü, panteonun gök şubesini verir: Marduk'un Jüpiter'i devletin, İştar'ın Venüs'ü aşkın ve savaşın, Nergal'in Mars'ı vebanın ve kılıcın yıldızıdır; Ninurta Satürn'de, kâtip tanrı Nabu Merkür'de parlar - Babil'in Merkür'ü de yazının gezegenidir ve bu eşleşme, Yunan Hermes'inden Roma Merkür'üne kesintisiz taşınmıştır. Gezegen karakterlerinin bugün de okunan çekirdeği, Mezopotamya ilahiyatının fosil hâlidir: mitoloji göçtü, sıfatlar kaldı - ve sıfatlar, üç bin yıldır aynı gezegenlerin üstünde oturuyor.

Alâmet biliminin bir de gök-dışı kardeş rafı vardı ve komşuluk öğreticidir: karaciğer falından kuş uçuşuna, rüyadan doğum anomalilerine, Mezopotamya her kanaldan işaret okuyordu - gök kehaneti, bu geniş semiyotiğin en prestijli dairesiydi yalnızca. Tufan öncesi bilgelere dayandırılan ortak soyağacı, bütün dallara aynı meşruiyeti veriyordu. Astrolojinin sonraki zaferi, kardeşlerini geride bırakması oldu: karaciğer sustu, gök konuşmayı sürdürdü - çünkü gök, arşivlenebilir ve geri dönüp sınanabilir tek işaretti: kayıt tutulan kehanet, kurumlaşan kehanettir.

İlk biçim, kehanet astrolojisidir ve muhatabı birey değil devlettir: tutulmalar, kavuşumlar, haleler - kralın, ülkenin, hasadın ve savaşın işaretleri sayılır. Önermeler hep aynı iskeleti taşır: belirli bir gök olayı gerçekleşirse, belirli bir yer olayı beklenir. Bu birikimin anıtı Enuma Anu Enlil'dir: ikinci binyıldan derlenip yetmiş dolayında tablete yayılan,

yedi bine yakın kehanet içeren dev antoloji[44] - insan zihninin örüntü arayışının en erken sistematik arşivlerinden biri. Rochberg'in The Heavenly Writing'i (2004) bu külliyatı adındaki fikirle okur: gökyüzü, tanrıların yazısıdır ve yazı okunmak içindir.

Antolojinin iç düzeni, arşiv zihniyetini gösterir: seri, konu başlıklarına bölünmüştür - Ay bahisleri, Güneş bahisleri, hava olayları, gezegenler; her tablet, koşul cümlelerini onlarca varyantla sıralar: tutulmanın ayı, saati, rengi, rüzgârın yönü ayrı ayrı hükme bağlanır. Mantık kazuistiktir - hukuk metinleriyle aynı iskelet: durum çeşitlenir, hüküm eşlenir. Gök yorumculuğu, daha doğuşunda bir içtihat edebiyatıdır: emsal aranır, kayıt düşülür, külliyat büyür.

Okuma işi bir meslektir. Saraylarda görev yapan bārû görücüleri ve kâhin sınıfları gökyüzünü düzenli biçimde kaydeder, kayıtları öncekilerle karşılaştırır ve krala rapor sunar; Asur kütüphanelerinden yüzlerce rapor günümüze ulaşmıştır. Raporların iskeleti hep aynıdır: hitap, gözlem, yorum - kul, gördüğünü ve gördüğünün ne anlama geldiğini efendisine bildirir. Muhasebeci adı bu bürokrasiye borçludur: bunlar esrik kâhinler değil, gökyüzünün muhasebecileridir - defter tutan, arşiv devralan, devlete hesap veren uzmanlar.

Raporların dili, mesleğin edebini de taşır: kâhin, kralına kulun ve gölgen kalıbıyla hitap eder, gözlemini tarih ve saatle kaydeder, yorumunu serinin hangi tabletine dayandırdığını belirtir - ve gerektiğinde meslektaşını düzeltir: falanca kentten yazan bilgin yanılmıştır, tutulma o burçta değildir. Uzmanlar arası bu polemik, arşiv biliminin canlı olduğunun kanıtıdır: gökyüzü okuması, keyfî ilham değil, kaynak gösterilen ve itiraz edilebilen bir zanaattı.

Muhasebenin teknik meyvesi de vardır. Binli yıllar civarına tarihlenen MUL.APIN adlı tablet çifti, bir kehanet antolojisi değil gerçek anlamda sistematik bir astronomi el kitabıdır: yıldız ve takımyıldız listeleri, gezegen dönemleri, Ay'ın yolu, mevsim takvimi. Bu sistematik kayıt geleneği, ilerleyen yüzyılların giderek hassaslaşan hesaplarını mümkün kıldı - ve hassas hesap, astrolojinin en büyük iç devriminin önkoşuluydu.

Arşivin savunma sanayii de vardı: kötü alâmetin hükmü, törenle savuşturulabilirdi. En çarpıcı kurum, vekil kral törenidir - ağır bir tutulma kralı tehdit ettiğinde tahta geçici bir vekil oturtulur, gerçek kral çiftçi kılığında beklerdi; alâmetin süresi dolunca vekil tasfiye edilir, kral tahtına dönerdi. Kehanet burada kaderi mühürlemez; pazarlık kapısı açar. Gök yazısının okunması gibi, cevaplanması da bir devlet protokolüydü - işaret ile önlem, aynı bürokrasinin iki dairesiydi.

Devrimin ilk adımı bir koordinat kararıdır. Beşinci yüzyılın başlarında Babil'de ekliptik, eşit büyüklükte on iki otuz-derecelik dilime bölündü: zodyak standardize edildi. Öncesinde referans, sınırları belirsiz takımyıldızlardı ve her hesap bu belirsizlikle boğuşuyordu; on iki eşit dilim, gökyüzüne tutarlı bir cetvel yerleştirdi. Astroloji tarihinin en kalıcı teknik adımlarından biridir bu - aynı cetvel, küçük düzeltmelerle bugün de kullanılır: Babil'in en uzun ömürlü imzası.

On iki sayısının seçimi, gök ile takvimin el sıkışmasıdır: yıl, on iki ayı zaten taşıyordu ve Ay'ın yıllık on iki dolanımı, çemberin doğal bölme çizgilerini veriyordu; altmışlık sayı düzeni de otuzun ve on ikinin katlarıyla rahat çalışıyordu. Dilimlere ad veren takımyıldız adları - boğa, aslan, akrep - çok daha eski çoban ve çiftçi göğünün mirasıdır; yeni olan, adların arkasındaki kesin cetveldi. Zodyak, mitolojinin üstüne çekilmiş bir milimetrik kâğıttır.

İkinci adım, muhatabın değişmesidir. Beşinci yüzyılın ikinci yarısından itibaren kolektif kehanetin yanında yeni bir tür belirir: bireyin doğum anına bakan horoskop. Günümüze ulaşan en eski doğum haritaları dört yüz on yılına

---

[44] Külliyatın modern standart dökümü, tablet sayısını yaklaşık yetmiş, kehanet sayısını yedi bin dolayında verir; seri, Asurbanipal kitaplığının Ninova buluntularıyla yeniden kurulmuştur - rakamlar, kopya geleneğinin genişliğine göre küçük oynamalar gösterir.

tarihlenir[45] - bir kişinin doğduğu anda Ay'ın, Güneş'in ve beş gezegenin konumlarını kaydedip bundan o hayata dair yorum çıkaran tabletler. Dönüşümün anlamı büyüktür: artık yalnız kral değil, herhangi bir insan kozmik düzenin muhatabıdır; her doğum, o anın göksel damgasını taşır. Nedenleri tartışılır: hesap tekniklerinin olgunlaşması, Pers çağının kozmopolit ikliminde beliren bireycilik, Yunan düşüncesiyle temas - olası etkenler bunlardır; kesin pay ölçülemez.

Erken horoskopların içeriği, türün ilk sesini duyurur: tabletlerden biri, doğum konumlarını sıraladıktan sonra tek cümlelik bir hükme geçer - işleri iyi gidecek; bir başkası, çocuğun kaderini babasının servetiyle ilişkilendirir. Yorum dili henüz cılızdır; asıl emek konum hesabındadır. Tür, edebiyatını sonra kuracaktır: önce defter, sonra kehanet - muhasebeci geleneği, doğum haritasına da önce sayıyla girmiştir.

Babil hattı, bütün bu ağırlığına karşın, hikâyenin tek kaynağı değildir. Aynı yüzyıllarda Nil boyunda, bağımsız bir gözlem geleneği kendi araçlarını geliştiriyordu: gökyüzünü otuz altı nöbetçi yıldız kümesine bölen dekân sistemi ve tapınakları gün dönümlerine hizalayan bir kutsal mimari - iki büyük ırmağın birikimi, İskenderiye'de tek potada birleşmeden önce kendi yataklarında akar.

Mısır ve Dekânlar

Babil arşivleri tablet tablet büyürken Nil boyunda ikinci bir büyük gelenek, kendi yolunda sessizce ilerliyordu. Mısır'ın gökyüzüne duyduğu ilgi Babil'inkinden farklı bir türdendi: burada öne çıkan şey kehanet arşivi değil, zaman ve mekân mimarisidir. Mısırlı gözlemci gökyüzünü bir saate, tapınağı bir takvime çevirmeyi dert edindi - ve bu iki zanaatın ürünleri, astrolojiye Babil'in veremeyeceği araçlar kazandırdı.

Nil'in kendi ritmi, bu gök ilgisinin ekonomik zeminidir: Mısır yılının en kritik olayı, taşkının gelişiydi ve Sirius'un şafak öncesi ilk görünüşü, taşkın mevsiminin habercisi sayılırdı - gökyüzü, doğrudan doğruya tarım takviminin zembereğine bağlanmıştı. Yıldız gözlemek, burada kehanetten önce hayatta kalma bilgisiydi: nehrin ne zaman yükseleceğini bilen, ambarını ona göre kurar. Kutsal Sirius kültü ile pratik takvimcilik, aynı şafağın iki yüzüdür.

Sistemin çekirdeği dekânlardır. Mısır astronomisi, gökyüzü kuşağını otuz altı nöbetçi yıldıza ve yıldız kümesine böldü; sıranın başında, parlaklığıyla yılbaşını haber veren Sirius durur. Her dekân on günlük bir haftaya başkanlık eder; otuz altı onluk hafta ile beş artık gün, üç yüz altmış beş günlük Mısır yılını tamamlar. Nöbet değişimini gösteren işaret, şafaktan hemen önce ufukta beliren ilk görünüştür - heliakal doğuş.

Dekân adlarının sonraki kariyeri, mirasın tuhaf sürekliliğidir: otuz altı nöbetçinin Mısırca adları, Yunan büyü papirüslerinde bozulmuş biçimlerle tılsım adlarına dönüştü; Orta Çağ ve Rönesans maji derlemeleri - Picatrix dahil - her dekâna bir imge, bir yüz tarif etti. Astronomik işlevini yitiren saat yıldızları, imgelem deposunda ikinci bir ömür sürdü: gökyüzünün nöbetçileri, kitapların tılsım bekçileri oldu - kurum öldü, kadro göç etti; nöbet, kitap sayfasında sürüyor; Mısır'ın gece saati, majinin gündüz sözlüğünde çalışmaya devam ediyor.

Aynı nöbet düzeni geceyi de ölçer. Gece boyunca dekânlar birbiri ardına, sırayla ufuktan yükselir; o an hangi nöbetçinin doğmakta olduğu, gecenin kaçıncı saatinde olunduğunu gözlemciye söyler. Yıldızlar böylece bir saat kadranına dönüşür. Bu tekniğin en eski belgeleri, Orta Krallık tabutlarının kapaklarına çizilen çapraz yıldız tablolarıdır: ölüye, karanlıkta yolunu bulsun diye, tabutunun içine bir saat çizilirdi.

Zamanla bu mütevazı kayıtlar, anıtsal bir gök-haritası geleneğine doğru adım adım büyüdü. Hatşepsut çağında yaşayan ünlü saray mimarı Senenmut'un mezar tavanı, bilinen en eski ayrıntılı astronomik tavanlardan biridir;

---

[45] Günümüze ulaşan en eski kişisel horoskop tableti MÖ 410 tarihlidir; Babil horoskop külliyatının modern neşri, bu erken belgeleri tek ciltte toplar - tabletlerin çoğu yorum değil, yalnız konum kaydı içerir: tür, önce arşivci diliyle doğmuştur.

Yeni Krallık firavun mezarlarının tavanlarını kaplayan gök kitapları, güneşin gece yolculuğunu saat saat resmeder. Su saatleriyle birlikte bu tavanlar, Mısır'ın zamanı gökyüzünden okuma tekniğinin ne kadar olgunlaştığını gösterir.

Mısır'ın gök tasavvurunda bir de mit katı vardır ve resmî tavanların grameri oradan gelir: gök, gövdesi yıldızlarla kaplı tanrıça Nut'tur - akşam güneşi yutar, sabah yeniden doğurur; ölünün ruhu da bu döngüye katılmayı umar. Firavun mezarlarının tavanındaki saat tabloları, bu teolojinin hesap diline çevrilmiş hâlidir: ölçüm ile mit, aynı tavanda yan yana boyanmıştır. Mısır gökbilimi, başından beri bir kurtuluş bilgisiydi - saat, ebediyetin kapı numarasıydı.

Mekân ayağı da aynı hassasiyetle kurulmuştur. Karnak'taki büyük tapınağın ana ekseni kış gün dönümü gündoğumuna bakar; Abu Simbel'in iç odası, yılda yalnız iki sabah, doğan güneşin ışığını en dipteki heykellere kadar alır. Bu hizalamalar rastlantı değil, bilinçli bir senkronizasyondur: tapınak, gök ile yer arasındaki ilişkinin taşta somutlaştığı mekândır ve takvimi mimariye kodlamak, ilahi düzenin yeryüzündeki yansımasını kalıcı kılmak demektir.

Dekânların astroloji tarihine asıl armağanı sonradan görünür oldu. Mısır geleneği her nöbetçiye kendi karakterini ve kader payını yakıştırmıştı; Helenistik sentez bu mirası devraldığında, otuz altı dekân on iki burcun içine onar derecelik üç konuk olarak yerleştirildi. Daha da önemlisi, doğum anında ufukta yükselen kesime bakma alışkanlığı, yükselen burç hesabının köküne dönüştü: bugün her doğum haritasının temel direklerinden biri, Mısır'ın gece saatçiliğinin uzak torunudur.

Bu evliliğin taşa kazınmış bir belgesi de günümüze ulaşmıştır. Ptolemaioslar çağında, Hathor'un kenti Dendera'daki tapınağın tavanına işlenen ünlü gök kabartmasında Babil kökenli zodyak ile Mısır'ın dekânları aynı kompozisyonda yer alır; bugün Louvre'da sergilenen bu taş[46], iki ayrı geleneğin tek kompozisyonda birleşmesinin görsel tutanağı gibidir. Sentez, denebilir ki, önce gökyüzünde değil, bir tapınak tavanının taşında tamamlanmıştır.

Bir damar daha bu topraktan çıkar. Thoth'un kenti Hermopolis'in bilgelik tanrısı, Yunan gözünde Hermes'e dönüşecek ve Hermetik külliyatın adını taşıyacaktır; yukarıdaki ile aşağıdaki arasındaki ilişkiyi felsefi bir dile döken o gelenek, bu iklimde filizlenmiştir. Ama filizin ağaca dönüşmesi için üç birikimin buluşması gerekir - Babil'in arşivi, Mısır'ın saati, Yunan'ın felsefesi.

Helenistik Sentez

Üç birikimin buluştuğu şehir İskenderiye'dir. Büyük İskender'in ardıllarının yönettiği bu kozmopolit limanda, Museion'un ve büyük kütüphanenin gölgesinde, Babil'in arşivi ile Mısır'ın saati Yunan felsefesinin kavram diline çevrildi. Aynı iklimde Hermetik külliyat da yazılıyordu; astroloji ile felsefi mistisizm, aynı sokakların ürünüdür. Bugün horoskopik astroloji denen sistem - doğum anına kurulu harita ve onun yorum mimarisi - bu potada döküldü.

Potanın felsefe rafı da hazırdı: Platon'un geç diyalogları gök cisimlerini görünür tanrılar sayıyor, Timaios gezegen dönemlerini zamanın organları yapıyordu; Aristoteles'in ay-üstü ile ay-altı ayrımı, göksel etki fikrine hazır bir fizik çerçevesi sunuyordu. Astroloji, Yunan zihinlerine yabancı bir tohum olarak değil, kendi kozmolojilerinin doğal gübresine düştü - Babil'in arşivi, Atina'nın hazır sorularına cevap gibi geldi.

Kapıyı açan simge isim bir Babillidir. Bel rahibi Berossos, milattan önce üçüncü yüzyılın başlarında Ege'deki Kos adasında bir okul kurdu ve memleketinin gözlem mirasını Yunanca yazıya taşıdı. Tek adam elbette bütün aktarımı

[46] Kabartma 1821'de Fransız mühendislerce tavandan sökülüp Paris'e taşındı; Dendera'daki boşluğa bugün bir alçı kopya yerleştirilmiştir - taşın kendisi, sömürge çağı koleksiyonculuğunun da belgesidir.

sırtlamadı; fetih yolları, ticaret limanları ve çeviri tezgâhları aynı işi sessizce görüyordu. Berossos, adı kayda geçtiği için, o geniş kanalın görünen yüzü oldu.

Berossos'un adına bağlanan bir ayrıntı, aktarımın tadını verir: Babil tarihini Yunanca yazdığı Babyloniaka'sı kayıptır ve ancak alıntılarda yaşar; geç kaynaklar ona güneş saati türlerinden birinin icadını da yakıştırır. Kos'taki okulun öğrenci listesi bilinmez; bilinen, bir kuşak sonra Yunanca astroloji dilinin hazır olduğudur. Aktarım tarihinin cilvesi de buradadır: köprüyü kuranın kitabı yıkılmış, taşıdığı yük karşı kıyıda büyümüştür.

Yeni sistemin kurucu metni ise adsız ustaların işidir. Bir firavun ile bir rahibin - Nechepso ile Petosiris'in - adına bağlanan kayıp külliyat, horoskopik tekniğin ilk sistematik derlemesi sayılır; sonraki yüzyılların astrologları ondan kutsal bir otorite gibi, kral diye söz eder. Metin bugün ancak alıntılarda yaşıyor; ama alanın kendi kuruluş anlatısını iki Mısırlı isme yaslaması, sentezin nereye borçlanmak istediğini gösterir.

İskenderiye potasının bir ürünü de kavramsal çevirilerdir: Babil'in çıplak gözle görülen beş gezegeni, Yunan tanrı adlarını giydi - İştar Aphrodite'e, Nergal Ares'e devroldu; Roma bu adları kendi panteonuyla bir kez daha çevirdi ve bugünkü gezegen adları, üç katlı bu çeviri zincirinin son halkasıdır. Adlarla birlikte karakterler de taşındı: gökyüzü, dil değiştiren ama huyunu değiştirmeyen bir kadro gibi çağdan çağa aktarıldı.

Matematik omurgadaki en ince buluş daha erken gelmişti. Milattan önce ikinci yüzyılda Hipparkhos, ekinoks noktalarının yüzyıllar içinde geriye doğru kaydığını fark etti: presesyon. Sonucu ağırdır - burç dilimleri ile gökteki takımyıldızlar zamanla birbirinden ayrılır. Bu keşif, ileride tropikal ve sideral zodyaklar arasında yol ayrımına dönüşecek gerilimin tohumudur.

Presesyonun ölçeği, sabrın ölçüsüdür: kayma yılda bir derecenin yaklaşık yetmiş ikide biri kadardır - bir insan ömründe bir dereceyi ancak bulur; tam tur, yirmi altı bin yıla yakın sürer. Hipparkhos bunu, kendi gözlemlerini yüz elli yıl önceki kayıtlarla karşılaştırarak yakaladı: keşif, tek gecenin değil, arşivin zaferiydi. Babil defterciliğinin en büyük meyvesi, belki de budur - kuşaklar boyu tutulan kayıt, tek insanın göremeyeceği yavaşlıktaki hareketi görünür kıldı.

Roma sahnesi, bu sentezi imparatorluk ölçeğine taşıdı. Augustus çağında Manilius, Astronomica adlı uzun didaktik şiirle astrolojiyi Latin edebiyatının içine soktu; İmparator Tiberius ise astroloğu Thrasyllus'u ömrü boyunca yanından ayırmadı. Aynı Roma, astrologları kentten defalarca sürgün etti - ve her seferinde saray, kapısındaki yıldız okuyucusundan vazgeçemedi. Yasaklanan ama vazgeçilemeyen sanat: imparatorluğun astrolojiyle ilişkisini bundan iyi özetleyen formül azdır.

Latin külliyatın geç antik zirvesi, kaderin cilvesini de taşır: Firmicus Maternus, dördüncü yüzyılda yazdığı sekiz kitaplık Mathesis'le antikitenin en hacimli astroloji el kitabını bıraktı - ev ev, derece derece işlenmiş bir yorum ansiklopedisi. Aynı yazar, yıllar sonra Hristiyanlığa geçip pagan dinlerine karşı sert bir reddiye kaleme aldı. İki kitap, tek kalemden: gelenek tarihçisi için paha biçilmez bir çift belge - içeriden bilen bir tanığın önce savunması, sonra vedası; tarih, iki cildi de aynı rafta saklar.

İktidarın astrolojiyle ilişkisi, madenî parada bile okunur: Augustus, doğumuyla ilişkilendirdiği Oğlak simgesini sikkelerine bastırdı - imparatorun yıldızı, tebaanın cebinde dolaşıyordu. Thrasyllus'un oğlu Balbillus da baba mesleğini sürdürüp Neron dahil imparatorlara danıştı: saray astrolojisi, bir aile tekeline dönüşmüştü. Aynı sarayların korkusu da kayıtlıdır - imparatorun ölüm tarihini hesaplamak, vatana ihanetle bir tutuldu ve kimi astrologlar bu hesabın bedelini canlarıyla ödedi. Yıldız bilgisi, tahta lazım da tehlikeli de idi: bilen, danışman da şüpheli de sayılırdı.

Roma'nın kültür eleştirmenleri de tabloya dahildir: Yaşlı Cato, çiftlik kâhyasını Kaldelilere danışmaktan menetmişti; Juvenalis'in hicivleri, astroloğuna sormadan adım atmayan Roma hanımlarını iğneler. Kaldeli sözcüğü, Latincede meslek adına dönüşmüştü - kökeni unutulan bir etnik ad, bir zanaatın etiketi oldu. Alay ile bağımlılık, aynı toplumun iki sesidir: hiciv, ancak yaygın olanı hicveder - Juvenalis'in öfkesi, pazarın büyüklüğünün ölçüsüdür; hicvedilen, hükmedendir.

Zirve, ikinci yüzyıl İskenderiyesi'nde Ptolemaios'tur. Almagest gökyüzünün matematiksel modelini kurarken, Tetrabiblos aynı gökyüzünün etkiler bilimini savunur: dört kitaplık bu el kitabında astroloji kehanet değil, doğal etkilerin incelenmesidir - Ay'ın med ceziri yönetmesi gibi, öteki cisimler de yeryüzü doğasına tesir eder. Ptolemaios her gezegenin güçlü ve zayıf konumlarını haritalayan bir itibar düzeni de aktarır; ayrıntılı cetvel, uygulama kılavuzlarının işidir.

Ptolemaios'un savunma stratejisi, dönemin bilim anlayışını da belgeler: Tetrabiblos'un açılışı, itirazları tek tek sayar ve cevaplar - sanatın zorluğu onu geçersiz kılmaz, hekimlik de zordur ve yanılır; etki tek başına belirlemez, tohum ile toprak da sonuca karışır: soy, ülke, terbiye. Astroloji burada mütevazı bir iddiaya çekilir - doğa bilgisine dayalı, hata payı olan bir öngörü zanaatı. Alanın en dayanıklı savunma kalıbı, en büyük hesapçısının elinden çıkmıştır.

Almagest ile Tetrabiblos'un işbölümü, sonraki bin yılın müfredat şemasını da çizdi: birincisi konum hesabının, ikincisi anlam yorumunun ders kitabı oldu ve ikisi çoğu kütüphanede yan yana ciltlendi. Ptolemaios'un otoritesi çifte anahtardı: gökyüzünü ölçtüren ve okutan tek imza. Modern ayrımın tuhaflığı buradan bakınca görünür - iki disiplinin boşanması, aynı yazarın iki kitabının raflarda ayrılması demekti; kütüphane, bilim tarihini ciltleriyle anlatır.

Pratiğin sesi ise Vettius Valens'ten gelir. Aynı yüzyılın bu gezgin astroloğu, Anthologiae'de kuram değil usta defteri tutar: gerçek doğum haritalarıyla öğretir, kendi yanılgılarını da kaydeder. En değerli tanıklığı şudur: aynı haritaya bakan iki usta, farklı hikâyeler çıkarabilir. Gelenek bu çoğulluğu yorumun zenginliği sayar; eleştirmen, kesinlik iddiasının sınırı olarak okur. İki okuma da doğrudur - ve bu terazi, bölüm boyunca elde kalacak.

Valens'in kişisel sayfaları, mesleğin insan yüzünü de saklar: kitabında kendi doğum verilerini örnek olarak kullanır, Mısır'a yaptığı öğrenim yolculuğunu, hocalardan çektiğini ve deniz kazasından kıl payı kurtuluşunu anlatır - astrolojiye adanmış bir ömrün, türünün ilk öz-yaşam parçaları. Öğrencilerine yemin ettirdiğini de yazar: öğreti, ehli olmayana açılmayacaktır. Bâtınî aktarım edebi, yıldız zanaatında da aynı kapıyı tutuyordu: bilgi, silsileyle yürür ve defter, yemin altında devredilir.

Dilin kendisi de bu çağın mirasını taşır: horoskop, Yunanca saat gözcüsü demektir - doğum anında ufukta yükselen dereceyi gözleyen bakış; sözcük, tekniğin özünü adında saklar. Latince katman daha da derindir: considerare - düşünüp taşınmak - yıldızlarla birlikte bakmayı, desiderare - özlemek - yıldızdan mahrum kalmayı kökeninde taşır sayılır; etimoloji tartışmalı olsa da yakıştırma, dilin gök hafızasının belgesi gibidir. Felaket bile göktendir: disastro, kötü yıldız demektir. Avrupa dilleri, astrolojiyi bırakmadan önce onu gramerlerine gömmüştü.

Sentezin son parlak kuşağında İskenderiyeli Hypatia matematik ve astronomi öğretiyordu; onun çağında astronomi ile astroloji arasındaki sınır, bugünkü kadar keskin değildi - hesap aynı masada yapılırdı. Helenistik dönemin mirası, sonraki iki bin yılın kullanacağı dört teknik direktir: doğum haritası, gökyüzünü hayat alanlarına bölen evler, gezegenler arası açı ilişkileri ve haritadan türetilen paylar - içeriden gezilmeyi bekleyen bir mimari.

Bedenin on iki eyaleti: Berry Dükü'nün saat kitabındaki Zodyak Adamı, gök ile hekimliğin evlilik cüzdanıdır.

Kavramsal Mimari

Dört direk sayıldı; şimdi yapının içine girme zamanı. Bir doğum haritası, ilk bakışta bir anın gökyüzü fotoğrafıdır: çember, çemberin içinde semboller. Ama gelenek onu fotoğraf gibi değil, cümle gibi okur - dört katmanlı bir dilbilgisi vardır burada. Gezegenler cümlenin özneleridir; burçlar öznelere ton veren kiplerdir; evler eylemin geçtiği mekânlardır; açılar da özneleri birbirine bağlayan fiillerdir.

Özneler yedi tanedir: sabit yıldızların arasında gezindiği için gezegen adını alan Güneş, Ay, Merkür, Venüs, Mars, Jüpiter ve Satürn. Her birinin yerleşik bir karakteri vardır - hızlı haberci Merkür, parlak Venüs, kızıl Mars, cömert Jüpiter, ağır ve sınır koyucu Satürn. Kalde sırası bunları hız ve uzaklıkla iç içe kürelere dizer: en dışta en yavaş Satürn, en içte en hızlı Ay. Haftanın yedi günü bu yedilinin kalıcı mirasıdır; Gnostik Arkonlar da aynı küre merdivenini karanlık bir okumayla devralmıştı.

Yedilinin gündelik hayattaki en kalıcı izi, haftanın kendisidir ve düzeni bir hesap oyunudur: günün yirmi dört saati sırayla gezegenlere dağıtılır - Kalde sırasıyla; ertesi günün ilk saatine hangi gezegen düşerse, gün onun adını alır. Satürn'den başlayan zincir, bu adımlarla Güneş'e, Ay'a, Mars'a atlar - ve Batı dillerindeki gün adları bu atlamanın fosilidir: pazartesi Ay'ın, cumartesi Satürn'ün günüdür. Takvim, astrolojinin herkesin cebinde taşıdığı parçasıdır.

Kipler on iki tanedir. Ekliptik şeridinin on iki dilimi, iki basit ölçünün çarpımıyla karakter kazanır: dört element - ateş, toprak, hava, su - ile üç kip - öncü, sabit, değişken. Dört kere üç on iki eder; her burç bu matriste tek bir hücredir ve kombinasyon tamdır, boş hücre kalmaz. Her dilime ayrıca bir yönetici gezegen atanır; böylece öznenin karakteri, içinden geçtiği dilimin tonuyla renklenir.

Kiplerin mantığı, bir örnek üçlüyle betimlenebilir: ateş ailesinin öncüsü Koç mevsim açar, sabiti Aslan mevsimi taşır, değişkeni Yay mevsimi devreder - aynı element, üç ayrı iş temposunda. Su ailesi aynı üçlemeyi duyguda kurar; toprak, maddede; hava, zihinde. Matris böylece yalnız bir sınıflama değil, bir hikâye şablonudur: başlatan, sürdüren, dönüştüren. On iki karakter, dört mizacın üç zamana vurulmasından doğar - astroloji psikolojisinin çekirdek grameri budur.

Mekânlar da on ikidir; ama bunlar gökyüzünün değil, hayatın bölmeleridir. Ev çemberi doğum anının ufkundan başlar ve bir ömür turu atar: benlik ile bedenden mala mülke, kardeşlik ve yakın çevreden aile ocağına, yaratma ile çocuklardan hizmete ve sağlığa, evlilik ile ortaklıklardan kriz ve mirasa, uzak yolculuklardan meslek ve kamuya, dostluklardan en sonunda geri çekilişe ve gizliye. Ev ev yorum cetveli döşemek uygulama kılavuzlarının işidir; taşınması gereken ilke şudur: evler, bir etkinin hangi hayat alanına düşeceğini söyler.

Fiiller ise doğrudan geometriden gelir. İki gezegen ekliptik üzerinde aynı dereceye geldiğinde kavuşur ve doğaları tek potada birbirine karışır; çemberin tam karşı kutuplarına düştüklerinde ise karşıtlık doğar. Aradaki ölçülü ilişkiler de adlandırılmıştır: doksan derecelik kare ile yüz seksenlik karşıtlığı gelenek gerilimli sayar; yüz yirmilik üçgen ile altmışlık ise akışkan kabul edilir. Açılar haritada kimin kiminle, hangi tonda konuştuğunu gösterir.

Açı öğretisinin gerekçesi de müzikaldir: gelenek, uyumlu açıları çemberin basit bölünmelerine bağlar - üçe bölme yüz yirmiyi, altıya bölme altmışı verir; ikiye ve dörde bölmenin gerilimli sayılması, karşıtlık ile karenin dramaturjisini kurar. Kepler'in sonradan ışık açılarına ve oranlara bağlayacağı sezgi, geleneğin içinde zaten yaşıyordu: harita, sessiz bir akor şeması gibi okunur - kimi aralıklar kulağa, kimi hayata batar.

Bir de türetilmiş noktalar vardır: harita üzerinde hesapla bulunan, gökte karşılığı olmayan paylar. En ünlüsü Talih Payı'dır ve tarihî çekirdek formülü tek satırdır: gündüz doğumunda Yükselen'in derecesine, Ay'ın Güneş'ten uzaklığı eklenir - Yükselen artı Ay eksi Güneş; gece doğumunda hesap ters çevrilir. Geç dönem el kitapları buna benzer doksan yedi pay sayar. Sonradan Arap noktaları adıyla ünlenecek bu teknik, adının imasının aksine Helenistik mirastır; İslam astrologları onu devralıp zenginleştirdiler.

Ev hesabının kendi mutfak tartışması da kayda değer: ufuk ile gök ortası arasındaki bölgeyi on iki eve bölmenin birden çok yolu vardır ve gelenek, yüzyıllar boyunca rakip sistemler üretti - eşit evlerden karmaşık trigonometrik bölmelere. Aynı doğum, iki sistemde bir gezegeni farklı evlere düşürebilir. Uygulayıcı için bu bir okul tercihi, eleştirmen için esneklik dosyasına bir madde daha demektir; tarihçi içinse zenginliğin kendisi veridir: tek doğru cetvel olsaydı, bunca cetvel yazılmazdı.

Dört katman birbirine kilitlenerek çalışır: gezegen kim olduğunu, burç nasıl olduğunu, ev nerede olduğunu, açı kiminle ilişkide olduğunu söyler. Yorum, bu dört sorunun kesişiminde doğar. Sistemin gücü kombinatorik zenginliğidir - iki harita birbirine benzemez; zaafı da aynı yerdedir: bu kadar çok değişkenin olduğu yerde, her haritadan birden fazla hikâye çıkar. Valens'in çoğulluk itirafının yapısal kökü buradadır.

Böylece mimari tamamlanmış olur; ama yapının çatısında felsefi bir soru asılı durmaya devam eder. Bu düzen kaderi mi yazar, yoksa yalnızca eğilimi mi gösterir - yıldızlar zorlar mı, meylettirir mi? Verilecek cevap, kurulan bu görkemli sistemin nasıl kullanılacağını daha baştan belirler - astrolojinin en eski ve hâlâ en diri felsefi tartışması, buradan açılır.

Kader Felsefesi

Mimarinin çatısındaki soruya iki uç cevap verilebilir: harita bir mühürdür - doğum anı, ömrün değiştirilemez şifresi; ya da harita bir hava raporudur - koşulları gösterir, seçimi göstermez. Dikkat çekici olan şudur: tartışma yalnız astrolojinin düşmanlarıyla savunucuları arasında yürümedi; savunucuların kendi içinde de en az o kadar sert yürüdü.

Felsefi zemini Stoa döşedi. Stoacılara göre evren, logos tarafından yönetilen tek, canlı ve akıllı bir organizmadır; Khrysippos bu bütünlüğü sistemli bir öğretiye dönüştürdü - her parça, her diğer parçayla sympatheia içindedir. İşaret okumanın meşruiyeti bu zeminden doğar: organizmanın bir köşesi diğerini yansıtıyorsa, gökyüzündeki hareket yeryüzündeki olayın habercisi olabilir. Stoa böylece astrolojiye, popülerliğinin yanında entelektüel bir kimlik de kazandırdı.

Stoa'nın astrolojiyle ilişkisi, tek isimde özetlenebilecek kadar da somuttur: Poseidonios - okulun geç büyük üstadı, Rodos'taki dersanesine Cicero ile Pompeius'un da uğradığı bilgin - sympatheia öğretisini gözlemle evlendirdi: gelgitlerin Ay'la ilişkisini inceleyen çalışmaları, gök-yer bağının ampirik vitrini oldu. Ay denizi çekiyorsa, kozmik bağ soyut bir dogma değildi; astroloji savunusunun en sevdiği örnek - med cezir - felsefe kürsüsünden gelmişti.

Zincirin bir ucunda katı yorum durur. Kader örgüsü gerçekten eksiksizse harita bir mühürdür; antik dünyanın bazı astrologları bu çizgiyi sonuna kadar, ödünsüz biçimde savundu. Ne var ki katılığın kendi iç ahlakı da vardır: değiştirilemeyeni önceden bilmek, Stoacı dinginliğin kapısıdır - insan, kaderiyle boğuşmak yerine onu karşılamayı öğrenir. Bu okumada astroloji bir kaçış aracı değil, kabullenme disiplinidir; teselli, kesinliğin içindedir.

Karşı uçta şüphecilerin itirazları birikti. Akademia'nın eleştirisinden Cicero'nun kehanet karşıtı diyaloglarına uzanan hat, en yıpratıcı sorularını gündelik gözlemden devşirdi: aynı anda doğanların kaderleri neden ayrışır; aynı fırtınada batan geminin yolcuları aynı haritayla mı doğmuştu; farklı ulusların gelenekleri neden aynı gökyüzünden farklı sonuçlar çıkarır? Bu cephanelik bin yılı aşkın süre bekleyecek ve yeniden ateşlenecektir.

Şüpheci cephanelikte adlı bir klasik de durur: Sextus Empiricus'un astrologlara karşı risalesi, itirazları sistemli bir el kitabına döker - doğum anı hangi hassasiyetle saptanabilir; ufuk her enlemde farklıysa burç sınırları nasıl evrensel olur; ikizler sorusu, iklim sorusu, gözlem hatası. Metnin tonu öğreticidir: amaç alay değil, kesinlik iddiasının basamak basamak sökülmesidir. Antik şüphecilik, astrolojiyi ciddiye aldığı için bu kadar ayrıntılı eleştirmiştir - kayda değmez sayılan şeye risale yazılmaz.

Geleneğin ana akım cevabı ortadadır ve iki cümleyle özetlenir. Birincisi: yıldızlar meylettirir, zorlamaz - harita kader değil eğilim aktarır. İkincisi ve daha incesi: gerçek özgürlük koşulların seçiminde değil, koşullara verilecek yanıtın seçimindedir. İnsan doğduğu gökyüzünü seçemez; o gökyüzüyle ne yapacağını seçer. Bu formül, on yedi yüzyıl sonra psikolojik astrolojide neredeyse kelimesi kelimesine yeniden üretilecektir.

Formülün klasik mecazı da yerleşiktir: bilge yıldızlarına hükmeder, cahil onlara boyun eğer - Orta Çağ'dan Rönesans'a vecize gibi dolaşan bu cümle, eğilim öğretisinin halk diline çevirisidir. Mecazın gücü, sorumluluğu iade etmesindedir: harita mazeret değil, ödevdir; yıldız, pusuladır - dümen değil. Astroloji savunusunun en uzun ömürlü cümlesi, bir kader ilanı değil, bir irade çağrısıdır - ve tam bu yüzden, ilahiyatların denetiminden geçebilmiştir.

Kader sorusunun cüretkâr bir laboratuvarı da aynı çağda kuruldu: horarya, yani soru astrolojisi. Doğum anının yerini sorunun sorulduğu an alır; mantık, sympatheia'nın en uç uygulamasıdır - evren tek dokuysa, sorunun doğduğu an cevabın desenini de taşır; soran bilincin o anki gökyüzüyle ilişkisi rastlantı sayılmaz. Bu tür, Orta Çağ'da Arap ustalarla olgunlaşacak ve on yedinci yüzyıl Londra'sında zirvesini görecektir.

Horaryanın klasik kural kitabı da bu mantığın disiplinini gösterir: her soru okunmaz - gelenek, haritanın soruyu taşımaya elverişsiz olduğu durumları adlandırmıştır ve usta, böyle haritalarda hüküm vermekten çekinir; aynı sorunun kısa aralıkla tekrar sorulması da edep dışı sayılır. Kurallar, türün kendi içindeki fren sistemidir: kehanet iştahına karşı yöntem terbiyesi - soru sanatı, cevap sanatından önce susmayı öğretir.

Bireysel kaderin yanında kolektif zamanın astrolojisi de aynı çağda biçimlendi: mundane, yani dünya astrolojisi, tek tek ömürler yerine tarihin haritasını çizer. Temel aracı, Satürn ile Jüpiter'in yaklaşık yirmi yılda bir gerçekleşen buluşmasıdır - çağ dönümlerinin işareti sayılan büyük kavuşum. Kökü Babil'dedir: gök periyotlarının döngüsü ile kral yıllıklarının çizgisel kaydı yan yana arşivlenince, döngüsel gök çizgisel tarihin üstüne desen atmayı öğrenmişti.

Tartışma antik dünyada çözülmedi; mirasçılarına taşındı. Eğilim formülü, kader zinciri ve şüphecilerin soruları, geç antik yüzyıllar boyunca Akdeniz'in doğusunda el değiştire değiştire, sonunda yepyeni bir imparatorluğun yepyeni başkentine ulaştı - orada devlet astrolojisi kendi tarihinin zirvesini görecek ve aynı formüller, bu kez tek tanrılı bir ilahiyatın huzurunda yeniden pazarlık edilecekti.

Bağdat Sentezi

Köprünün Sasani ayağı da anılmadan geçilmemeli: İslam öncesi İran, Yunan ve Hint astrolojisini kendi diline çevirmiş, dünya-tarihini gök çağlarına bölen büyük yıl öğretileriyle harmanlamıştı - Pehlevi çeviri geleneği, Bağdat'a hazır bir sentez devretti. Abbasi sarayının Fars kâtip aileleri, bu mirası taşıdı da savundu da: erken dönemin ünlü astrologlarından Nevbaht ailesi, kuşaklar boyu saray hizmetinde kaldı. Bağdat'ın sentezi, üç değil dört ırmağın kavşağıdır - Yunan, Hint, Fars ve kendi çölünün gök folkloru.

Halifelerin şehri, astrolojiyi eşiğinde karşıladı. Abbasi devriminin ardından yeni hanedan, imparatorluğuna yeni bir başkent ararken kararın yalnız coğrafyasını değil zamanını da gökyüzüne danıştı: yedi yüz altmış iki yılında Halife Mansur, kurulacak şehrin inşaatına başlanacak anı belirlemeleri için bir astrolog heyeti görevlendirdi. Kuruluş anı seçilerek kurulan Bağdat, doğum haritası hesaplanmış bir başkenttir[47] - devlet astrolojisinin bütün tarihindeki en görkemli simge.

Heyetin başrolündeki isim, Yahudi asıllı astrolog Maşa'allah'tı; Fars geleneğinden gelen meslektaşlarıyla birlikte Jüpiter ile Ay'ın uygun düştüğü bir saati seçtiler. Bir işin başlangıç anını gökyüzüne göre belirleme sanatı - seçim astrolojisi - burada imparatorluk ölçeğinde uygulanmış oldu. Saray astroloğunun konumu da bu örnekte netleşir: savaş, antlaşma, tören, taşınma; halifenin önemli kararlarında astrolog, doğrudan danışmandır ve gözlemci ile siyasetçi arasındaki masada oturur.

Sahnenin kendisi, kaynakların satırlarından kurulabilir: 762 yazının o günü, Dicle kıyısındaki şantiyede işaret beklenir - kerpiç kalıpları hazır, işçiler saf tutmuş; heyetin hesapladığı an gelince ilk harç vurulur. Yuvarlak şehrin planı da törenin parçasıdır: dört kapılı, tam daire bir başkent - gökyüzünün düzenine yerde çizilmiş bir cevap gibi. Mansur'un şehri, adıyla da iddiasını söyler: Medinetü's-Selâm, Esenlik Şehri; esenliğin saati, yıldızlara sorulmuştur.

---

[47] Klasik kaynakların aktardığı kuruluş tarihi 30 Temmuz 762'dir; horoskopun ayrıntıları sonraki astroloji literatüründe tartışılagelmiştir - seçilen anın Jüpiter vurgusu, rivayet zincirinin ortak noktasıdır.

Şehir kurulduktan sonra sıra zihnin inşasına geldi. Beytü'l-Hikme adıyla anılan kütüphane ve çeviri merkezinin çevresinde, Harun Reşid ve özellikle Me'mun döneminde dev bir aktarım yürüdü: Yunancadan Ptolemaios'un iki büyük eseri ve Helenistik astrologlar, Farsça hattan Sasani gelenek, Hint hattından hesap yöntemleri Arapçaya taşındı. Bağdat kısa sürede dünyanın hesap başkenti oldu - ve çeviriyle yetinmeyip devraldığını matematikçe inceltti, felsefece derinleştirdi.

Çeviri seferberliğinin insan yüzü, mütercim ailelerinde görünür: Huneyn ibn İshak önderliğindeki usta kuşağı, Yunanca metinleri çoğu kez Süryanice üzerinden Arapçaya aktarıyor, terim sözlükleri kuruyor, nüshaları karşılaştırıyordu - çeviri, tek adamın değil, atölyenin işiydi. Ücret rivayetleri de dolaşımdadır: kitabın ağırlığınca altın söylencesi, kesin muhasebe kaydı olmasa da, çevirinin gördüğü itibarın halk dilindeki ölçüsüdür. Bağdat, bilgiye fiyat biçmişti - ve fiyat yüksekti.

Bu derinleştirmenin zirvesindeki isim, Belh doğumlu Ebu Ma'şer'dir. Horasan'ın o köklü kentinden gelip ömrünün büyük kısmını Bağdat'ta geçiren bu bilgin, Yunan ile Hint miraslarını tek gövdede birleştirerek çağına kadarki en kapsamlı astroloji sistemini kurdu; Latin dünyası onu Albumasar adıyla, alanın baş hocası olarak tanıyacaktı. Astronomiden tarihe uzanan geniş bir külliyat bıraktı; ama etkisinin merkezinde tek bir kitap durur.

O kitap, Kitâbü'l-Medhal el-Kebîr - Büyük Giriş'tir. Ebu Ma'şer burada astrolojiyi Aristoteles doğa felsefesinin diline oturttu: gök cisimleri eterden oluşan en yetkin varlıklardır ve yetkinlikleri, ay-altı dünyadaki elementleri etkileme gücü verir; Güneş ısıtıyor, Ay denizi çekiyorsa, öteki gezegenlerin de benzer tesirler taşıması doğanın tutarlılığıdır. Etki zorlayıcı değil, eğilim doğurucudur; astroloji de mutlak kehanet değil, olasılıksal bir bilimdir. Bu paketleme, alanın ilahiyat karşısında giyeceği en dayanıklı zırh oldu.

Ebu Ma'şer'in biyografi rivayeti, çağın entelektüel haritasını da verir: geç yaşına kadar hadis ilmiyle uğraştığı, Kindi'yle giriştiği bir tartışmanın ardından matematik bilimlere döndüğü ve astrolojiye kırkından sonra girdiği anlatılır. Rivayetin sıhhati tartışılır; işaret ettiği gerçek sağlamdır: Bağdat'ta yıldız ilmi, nakil ilimleriyle aynı çarşıda, aynı adamların zihninde yarışıyordu. Meslek değiştirme hikâyesi, disiplinlerin henüz duvarsız olduğu bir dünyanın belgesidir.

Tarih felsefesi ayağı ise kavuşum teorisidir. Satürn-Jüpiter buluşması, Ebu Ma'şer'in elinde üç ölçekli bir tarih motoruna dönüştü: yaklaşık yirmi yılda bir gelen küçük kavuşum hükümdar işlerini, iki yüz kırk yılda bir element ailesi değiştiren orta kavuşum hanedan ve din ölçeğindeki dönüşümleri, dokuz yüz altmış yılda çemberi tamamlayan büyük kavuşum ise uygarlık çapındaki kırılmaları imler. Ebu Ma'şer bu cetveli, kendi inancının tarihteki yerini okumak için de kullandı: peygamberin zuhurunu büyük kavuşum dönemine yerleştirdi.

Kavuşum tarihçiliğinin siyasi kullanımına bir örnek, kuramın gücünü gösterir: Ebu Ma'şer'in öncülü Maşa'allah ve çağdaşları, hanedan değişimlerini - Sasani'den Abbasi'ye geçişi - kavuşum çevrimleriyle tarihlendiren dünya-yılı hesapları kurdular; astroloji burada geçmişe de uygulanır: tarih, gök döngülerinin defterinde yeniden yazılır. Bu tür, Latin dünyasında da taklit edildi ve çağ hesabı, Rönesans'a kadar tarih felsefesinin gölge ortağı kaldı - takvim, kehanetle aynı masada kuruldu.

Kitabın yolculuğu, etkisinin ölçüsüdür. Medhal, on ikinci yüzyılda Latinceye çevrilerek Introductorium adıyla Avrupa'ya girdi ve Orta Çağ üniversitesinin astroloji anlayışını yüzyıllarca biçimledi; Aristoteles fiziğinin bazı fikirleri Latin okuruna ilk kez bu astroloji sayfalarının içinde ulaştı. Astrolojinin Avrupa müfredatına Aristoteles çevirileriyle el ele girmesi rastlantı değildir - ikisi aynı zırhı paylaşıyordu.

Bağdat sentezi, İslam dünyasındaki kuramsal inşanın zirvesiydi; ama bu geniş medeniyetin astroloji binasında başka odalar da vardır: ışın fiziğine soyunan bir filozof, gözlemevlerinde kuşaklar boyu tablo dizen hesapçılar ve

bir de bu ilmi en ince ayrıntısına kadar öğretip meşruluğunu yine de teslim etmeyen büyük bir bilgin - Kindi'den Birûnî'ye uzanan odalar, tek tek gezilmeyi bekler.

Işınlar ve Ziçler

İlk oda, filozofun odasıdır. Ebu Ma'şer'in çağdaşı olan Kindi - İslam felsefesinin ilk büyük ismi sayılan Bağdatlı düşünür - astrolojiye Aristoteles zırhından farklı, tamamen kendi imalatı bir savunma kurdu: etkinin kendisini açıklamaya soyunan bir fizik kuramı. Ebu Ma'şer gök cisimlerinin yetkinliğinden yola çıkmıştı; Kindi ise etkileşimin mekanizmasını sordu ve cevabı, çağının en cüretkâr doğa felsefesi metinlerinden birinde verdi.

Yıldızların Işınları Üzerine adıyla bilinen eserin önermesi yalındır: her gök cismi, her nesne, dahası her zihinsel edim ışın yayar; evren, bu ışınların kesişip etkileştiği devasa bir ağdır. Gezegen etkisi böylece gizemli bir bağ olmaktan çıkar, bir taşınım fiziğine dönüşür: ışınlar gece gündüz yayılır, mesafeyle zayıflar ama hiçbir zaman büsbütün sönmez. Gökyüzünün yeryüzüne dokunuşu, bu ağın titreşimidir.

Metnin kendi kaderi de kayda değer: risale Arapça aslıyla günümüze ulaşmadı; yalnız Orta Çağ Latincesindeki çevirisiyle - De radiis adıyla - yaşar ve Latin skolastiğinde okundu da kınandı da: kilise sansür listeleri onu tehlikeli doğalcılıkla suçladı, çünkü mucize ile büyü arasındaki duvarı inceltiyordu. Bir Bağdat filozofunun kayıp Arapçası, Paris müfredat kavgalarında Latince hayalet olarak dolaştı - fikirlerin göçmenliği, bundan iyi örneklenmez.

Kuramın asıl cüreti, tek hamlede üç kapıyı birden açmasıdır. Yıldız etkisi ışın taşınımıdır; büyü, bu ağı bilinçli yönlendirmektir - doğa yasasını çiğnemez, doğanın derin işleyişiyle çalışır; ve insan zihninin yoğunlaşmış düşüncesi de ışın yayar, dünyada iz bırakabilir. Tılsımı ve niyeti fiziğin içine alan bu çerçeve, sonraki astroloji-maji yazınını derinden biçimledi; Agrippa'nın gizli felsefesinde de bu ışınlar dolaşacaktır. Onu Newton'ın uzaktan etki sorununun öncülü saymak cazip gelebilir; ama iki kuram, birbirine yalnız uzaktan el sallayan ayrı evrenlerin ürünüdür.

İkinci oda, hesapçılarındır. Bu odanın aleti zictir: gezegen konumlarını hesaplamaya yarayan gözlem ve hesap tabloları. Zic tek bir kitap değil, kuşaklar boyu süren bir zincirdir - her gözlemci öncekinin tablolarını sınar, düzeltir, devreder; birikim böyle hassaslaşır. Zincirin başlarında cebrin kurucusu Harezmî durur: Hint hesabını İslam sentezine taşıyan Sindhind zici, doğum haritası hesabını hızlandıran ve güvenilirleştiren ilk kapsamlı araç takımlarındandı.

Zincirin zirvesi Battanî'dir. Rakka'da yürüttüğü gözlemlerle Güneş'in ve Ay'ın hareketlerini Ptolemaios'tan belirgin biçimde daha doğru hesapladı; güneş yörüngesinin en uzak noktasının kendisinin de hareket ettiğini fark etti. Zîcü's-Sâbî, Doğu'da ve Batı'da standart başvuru oldu; yüzyıllar sonra Kopernik, hesaplarında Battanî'ye adıyla atıf verecekti. Birûnî'nin dev zici de aynı zirve kuşağındandır - gözlem titizliğiyle matematik inceliğin buluştuğu eserler.

Gözlemevi kurumunun kendisi de bu zincirin halkasıdır: Me'mun'un Bağdat ve Şam'da kurdurduğu rasathaneler, programlı gözlemin erken örnekleridir; Merâga ve sonrasında Semerkant, kurumun anıt çağlarıdır - Uluğ Bey'in gözlemevi, yıldız kataloğunu saray hesabıyla birleştirdi. Zic geleneği bu çatılar altında sınandı: alet büyüdükçe hata küçüldü. Astrolojinin talebi, astronominin bütçesini yazdırıyordu - yorum, gözlemin hamisi olmuştu.

Bu odalarda astronomi ile astroloji aynı masayı paylaşır: aynı adamlar, aynı tablolar, aynı hesap. Ayrım henüz kurumsal değildir; zic, haritayı çizenin de gökyüzünü modelleyenin de ortak aletidir. Hesap hassaslaştıkça astroloji bilimsel görünümünü pekiştirdi - ama aynı hassasiyet, çok sonra, gözlemin yorumdan boşanacağı günün zeminini

de sessizce döşüyordu. Tablolar Toledo üzerinden Latinceye geçtiğinde, Avrupa astronomisinin temeli bu zincirden döküldü.

Aletlerin en zarifi de bu masanın demirbaşıdır: usturlap - gökyüzünü avuca sığdıran pirinç harita; yıldız konumundan saat okumaya, yükselen derece bulmaktan kıble tayinine onlarca işlem tek aletten geçer. İslam dünyası usturlabı devraldı, inceltti ve süsledi: imzalı ustalar, saray koleksiyonları, kadın imalatçı kayıtları - Halep'ten bir kadın usturlapçının adı, alet tarihinin sevilen dipnotudur. Zîc tablo ise usturlap eldi: hesap ile gözlem, aynı çantada taşınırdı.

Üçüncü odada, geleneğin en ilginç sakini oturur. Birûnî, Tefhim adlı eserinde astronomiyi ve astrolojiyi bir arada, en ince ayrıntısına kadar sistemleştirip öğretti; kitabı yüzyıllarca ders kitabı olarak okundu. Ama aynı Birûnî, öğrettiği sanatı meşru bilim saymadığını açıkça yazdı: ona göre astroloji, olsa olsa doğa işaretlerini okumaya dayanan, güvenilirliği sınırlı bir pratikti - kesin bir öngörü sistemi değil. Bilgi ile onayı ayıran bu duruş, alanın içinden gelen en erken sistematik şüphecilik örneklerindendir; terazinin İslam kefesine konan ağırlık budur.

Birûnî'nin ölçü tutkusu, eleştirisinin zeminidir: Hindistan incelemesinde Hint astrolojisini kendi kaynaklarından, Sanskrit terimleriyle aktarır; enlem-boylam hesaplarına, kıble tayinine, yerkürenin çevresini ölçme denemelerine aynı titizlikle eğilir. Astrolojiye çekincesi, cehaletin değil, vukufun çekincesidir - ve tam bu yüzden ağırdır: alanın bütün tekniğine hâkim bir zihin, tekniğin kesinlik iddiasını taşımadığını söylüyordu. Eleştirinin altın ayarı, içeriden gelenidir.

Bu görkemli bina, kendi sakinleri arasında bile tartışmasız değildi - ve tartışma, binanın sağlamlığındandı. Filozoflar astrolojinin öncüllerini, kelamcılar gayb bilgisinin sınırlarını, fakihler ise pratiğin hükmünü kendi ölçüleriyle sorguladı - ve bu iç tartışma yürürken, biriken mirasın Avrupa'ya akacağı büyük kapı, İspanya'da, Toledo'da usul usul aralanıyordu.

Tartışma ve Aktarım

Gazâlî'nin dosyadaki yeri de kaydedilmeli: filozofları eleştirdiği ünlü kitabında yıldız hükümlerine dayalı kesinlik iddialarını ilim sayfasından düşürür; ama aynı Gazâlî, göksel sebeplerin ay-altı dünyada iz bıraktığını ilke olarak reddetmez - itiraz mekanizmaya değil, gaybı okuma iddiasınadır. Bu ayrım, İslam tartışmasının ana kalıbı oldu: gök etkisi ile gök bilgisi ayrı sorulardır; ilkine doğa felsefesi, ikincisine ilahiyat cevap verir.

İç tartışmanın en verimli düğümü İbn Sina'dır. Kanun'unda astroloji, tıbbın tamamlayıcı boyutu olarak yer alır: doğum haritası, hastalık yatkınlıklarını ve tedavi zamanlamasını değerlendirmede yardımcı araçtır. Ama aynı İbn Sina, Şifa'sında kader kehanetine sert epistemik çekinceler koyar: gezegenler genel eğilimler yaratabilir; bireysel kaderi okuma iddiası ise bu eğilimlerin çok ötesine geçen, kanıtlanamayan bir kesinlik taşır. İlkeyi kabul edip iddianın ölçüsünü reddetmek - paradoks değil, titizliktir bu.

Tıp bağlantısının klasik aracı da anılmalı: melothesia - zodyak insanı; her burcun bedenin bir bölgesini yönettiği şema: Koç başı, Aslan kalbi, Balık ayakları. Orta Çağ hekiminin masasındaki bu diyagram, kan alma yerini Ay'ın burcuna göre seçmeye yarıyordu - Ay hangi burçtaysa, o bölgeye neşter vurulmaz. Zodyak Adamı, tıp el yazmalarının ve saat kitaplarının demirbaş resmi oldu: gök haritası, beden haritasına katlanmıştı.

Kelam cephesinin itirazı ise daha kökten bir noktaya yöneldi. Astroloji savunucularının üç basamaklı klasik cevabı çoktan hazırdı: gezegenler kader değil eğilim yaratır; Allah dilerse eğilimi değiştirir; astroloji, gökyüzüne yerleştirilmiş işaretleri okumaktan ibarettir. Büyük kelamcı Fahreddin Razî bu savunmayı yetersiz buldu: gelecek

gözlemle bilinebiliyorsa, gaybın - Allah'a mahsus gizli bilginin - sınırı zedelenir. İtirazın hedefi hesap yöntemi değil, iddianın teolojik bedeliydi.

Hukukçuların çözümü ise üç raflı bir dolaptır ve alanın yaşamasını bu mimari sağladı. Hadis mirası iki yönlüydü: yıldız falını yasaklayan rivayetlerin yanında, kıble tayininde yıldızlardan yararlanmayı aktaran rivayetler de vardı. Genel kabul gören ayrım şöyle kuruldu: namaz vakti, oruç başlangıcı ve kıble için gök hesabı meşrudur, dahası zorunludur; kader kehaneti amacıyla yıldızlara danışmak - müneccimlik - yasaktır; gezegen saatine göre kan alma türünden tıbbî uygulamalar ise ulema arasında ihtilaflı kalmıştır. Aynı gökyüzüne üç ayrı hüküm: bilgi ile iddia arasındaki Birûnî terazisinin hukuk diline çevirisi gibidir.

Bağdat'ın fal ve yıldız defteri: Kitâbü'l-Bulhân'ın parlak minyatürleri, astrolojinin İslam dünyasındaki görsel dilini konuşur.

Dolabın gündelik hayattaki karşılığı, ilm-i mîkât kurumudur: camilere bağlı muvakkithaneler, vakit hesabının resmî adresleriydi ve buralarda usturlap, rub tahtası ve cetvellerle çalışan muvakkitler yetişti - gök hesabı, ibadet takviminin hizmetinde meşru bir zanaat olarak kurumsallaştı. Aynı aletler, başka bir odada harita da çıkarabilirdi;

aleti değil niyeti yargılayan bu düzen, üç raflı dolabın taşa ve mesleğe dökülmüş hâlidir: hesap serbest, iddia kayıtlı - dolap, mimariye dökülmüştü.

İkinci büyük kaynakla temas da bu yüzyıllarda derinleşti. Yedi yüz altmış altıda Hintli bilgin Kankah'ın Bağdat'a getirdiği Brahmasphutasiddhanta, Sindhind hattının kaynağıdır; Hint sinüs tabloları hesap verimini artırarak konum hesaplarını inceltti. Kavramsal alışveriş de oldu: Ay'ın yirmi yedi konaklık nakshatra sistemi, menâzilü'l-kamer adıyla İslam geleneğine yerleşti ve tıp ile tarım astrolojisinde kendine kalıcı yer edindi.

Aktarımın büyük kapısı İspanya'da açıldı. On ikinci yüzyılda İspanya'nın el değiştirmesiyle doğan temas ortamında Toledo, tarihin en büyük çeviri seferberliklerinden birine sahne oldu. Johannes Hispalensis, Ebu Ma'şer'in Medhal'ini Latin okuruna kazandıran isimdir; Gerard of Cremona ise Almagest'i doğrudan Arapçadan çevirdi. Kavuşum tarihçiliğinin erken ustalarından Maşa'allah'ın risaleleri de Latinceye geçenler arasındaydı. Avrupa, koca bir külliyatla bir anda yüz yüze geldi - Rönesans astrolojisinin zemini bu masalarda döşendi.

Aktarımın bir de İbrani şeridi vardır: Toledo masalarında Arapçadan Latinceye giden yol, çoğu kez İbranice bilen ara mütercimlerden geçti; İbn Ezra gibi bilginler, astroloji risalelerini İbranice yazarak Yahudi cemaatlerine ayrı bir kanal açtılar - o kanaldan Latinceye ikinci bir akış doğdu. Endülüs'ün üç dilli kültürü, çeviriyi tek köprü değil, köprüler ağı yaptı: aynı metin, iki üç dil değiştirerek Avrupa'ya birden fazla kapıdan girdi.

Bu büyük aktarımın en somut ve en gündelik kanıtı, bugün sözlüktedir. Gökbilimin Batı dillerindeki temel terimlerinin çoğu doğrudan Arapçadan yürür: samt zenith oldu, nazîr nadir'e dönüştü, es-samt azimuth biçimini aldı; Ptolemaios'un başyapıtı bugün bile Arapça artikelini taşıyan adıyla, Almagest diye anılır. Kökeni tartışmalı olan almanak da çoğunlukla aynı aileye yazılır. Batı'nın gökyüzü sözlüğü, açılışında hâlâ Arapça konuşur.

Aktarımın ilk büyük meyvesi ise İtalya'da olgunlaştı. On üçüncü yüzyılda yaşayan Guido Bonatti, Latin dünyasının en ünlü pratisyen astroloğu sıfatıyla kent devletlerine ve savaş meydanlarının komutanlarına danışmanlık verdi; Liber Astronomiae adlı dev derlemesi, kuşaklar boyunca Latin astrolojisinin başvuru ansiklopedisi kaldı. Ustalık alanı seçim astrolojisiydi: Bağdat'ta şehir kuran sanat, İtalya'da sefer ve kuşatma saati seçiyordu - devir tamamlanmıştı.

Bonatti'nin ünü, edebiyata da sıçradı: Dante, Cehennem'in kâhinler çukurunda ona da yer verdi - başları geriye dönük yürüyen falcılar arasında, çağının en ünlü astroloğu da sayılır. Ceza, mesleğin teolojik statüsünün özetidir: ileriyi görmeye soyunan göz, ebediyen arkaya bakacaktır. Ama aynı Dante'nin kozmosunun gezegen katlarıyla örülü olması, çağın ikilemini de gösterir: yıldız bilgisi lanetli, yıldız düzeni kutsaldı - sanat, ikisini aynı şiirde taşıdı.

Osmanlı sarayı, bu geleneğin kendi kurumunu da yaşattı: müneccimbaşılık - takvim, imsakiye ve uğurlu saat hesabından sorumlu resmî makam; her yıl Nevruz'da padişaha yeni yıl takvimi ve ahkâm defteri sunmak, makamın törensel göreviydi. Kurumun en dramatik sayfası İstanbul rasathanesidir: Takiyüddin'in 1570'lerde kurduğu, çağının en donanımlı gözlemevi, 1577 kuyruklu yıldızının yorum tartışmalarının da gölgesinde, kuruluşundan birkaç yıl sonra yıktırıldı. Gözlem ile yorumun iç içe kaderi, burada tek binanın hikâyesine sığar - kurum ise takvim göreviyle imparatorluğun sonuna dek yaşadı.

İki yaka yan yana konunca desen kendiliğinden görünür: İslam dünyası astrolojiyi sorgulaya sorgulaya inceltti; Avrupa ise onu bu incelmiş haliyle devraldı. Ama Toledo'dan geçen yük yalnız hesap ve kuram değildi: Endülüs'ten yola çıkan bir kitap, yıldız gücünü tılsıma bağlayan koca bir maji sistemini de sırtında taşıyordu.

Picatrix

Toledo'dan geçen o kitabın Arapça adı Gâyetü'l-Hakîm'dir - Hikmetin Ereği; Batı onu Picatrix diye tanıdı. Onuncu ya da on birinci yüzyılda Endülüs çevresinde derlenen bu dev metin, İslam döneminin astro-majik geleneğinin en büyük toplamıdır. Yazarlığı tartışmalıdır: gelenek onu Endülüslü bir bilgine bağlar, modern araştırma bu bağı şüpheyle karşılar; kesin olan, metnin İslam coğrafyasının pek çok kaynağından beslenen bir derleme olduğudur.

Kitabın iddiası, astroloji ile majinin felsefi bir bütünleşmesidir. Açılıştaki kuramsal faslın argümanı nettir: büyü, doğa yasalarını çiğnemek değildir; kozmik sympatheia'nın bağlantılarını kavrayıp onlarla çalışmaktır - ne ilahi iradeye başkaldırı, ne doğaüstü güç kullanımı. Bu satırlarda, Kindi'nin ışın ağı bir alet çantasına dönüşür: gezegenler ışınlarla etkiliyorsa ve ışınların doğasını bilen biri onları yönlendirebiliyorsa, astral maji doğa felsefesinin meşru uzantısıdır.

Adın kendisi de dosyanın tuhaflıklarındandır: Picatrix, Latince çevirinin metne yakıştırdığı addır ve kökeni tartışılır - Arapça bir özel adın bozulması mı, bir sıfatın çevirisi mi, bilinmez. Kitap böylece çifte kimlikle yaşar: Doğu'da Gâyetü'l-Hakîm, Batı'da Picatrix; aynı gövde, iki ayrı ada cevap verir. Adlandırmanın bulanıklığı, metnin kaderinin özeti gibidir: kaynağı belirsiz, yolculuğu kesin.

Eser dört kitaptır ve burada onun ne'si anlatılır, nasıl'ı değil. Birinci kitap kozmolojiyi kurar: elementler, astral beden, gezegen etkilerinin kuramı. İkincisi gezegenlerin niteliklerini ve imge dünyasını işler - her gezegenin simgesi, rengi, taşı, bitkisi ve yakarış üslubu türsel düzeyde tarif edilir. Üçüncüsü, uygulama formüllerinin ve tılsım reçetelerinin toplandığı ciltlerdir; hangi saatte hangi amaç için ne yapılacağını döken o cetveller, uygulama kılavuzlarının işidir ve burada aktarılmaz. Dördüncüsü ise uygulayıcının kendisine döner.

İşte o dördüncü kitapta, bütün metnin en kalıcı içgörüsü durur: dağınık bir zihin, en kusursuz hazırlanmış tılsımı bile işlevsiz kılar. Büyücünün manevi hazırlığı, teknik hazırlık kadar önemlidir - yoğunlaşma, arınma, niyetin toplanması. Tılsım burada yalnız bir nesne değil, zihinsel bir disiplinin çıktısıdır; modern okurun imgelem eğitimi diyeceği boyut, bin yıl önce bir büyü ansiklopedisinin dördüncü cildinde sistemleştirilmiştir.

Kitabın kaynak listesi, derleme dehasının ölçüsüdür: metin, yüzlerce eserden yararlandığını kendisi söyler ve modern araştırma bu iddiayı doğrular - Sâbiî yıldız kültünden Hermetik risalelere, Hint tılsım geleneğinden Yunan büyü papirüslerinin mirasına uzanan bir malzeme havuzu. Picatrix, bu yanıyla tek bir öğretinin kitabı değil, bir medeniyet kavşağının envanteridir: Harran'dan İskenderiye'ye, ne birikmişse Endülüs masasında ciltlenmiştir.

Aynı çerçeve, kalıcı bir kavramın da kalıbını döktü: doğal büyü. Gücünü şeytanlardan değil doğanın gizli bağlantılarından alan, bu yüzden meşru - dahası bilgiye dayalı - sayılmayı talep eden pratik fikri, Picatrix'in sayfalarında olgunlaştı. Cinlere başvuran büyü ile doğanın kendi kuvvetlerini kullanan büyü arasındaki bu ayrım, Rönesans'ta magia naturalis bayrağıyla yeniden dikilecek ve savunma hattı olarak yüzyıllarca iş görecektir.

Avrupa kapısı, bir kral eliyle açıldı. Bin iki yüz elli altıda Kastilya Kralı Bilge Alfonso'nun emriyle metin çevrildi ve Latin dünyasının dolaşımına girdi. Etkisi gölgeden yürüdü: üniversite müfredatına girmedi ama el yazmaları elden ele gezdi; Ficino'nun gezegen şifası da, Agrippa'nın gizli felsefesindeki tılsım şemaları da bu sistematik çerçevenin gölgesinde biçimlendi.

Geriye dönüp bakılınca kitabın tarihteki yeri, bir kavşak levhası gibidir: Kindi'nin ışın fiziğini, Bağdat'ın astroloji birikimini ve Endülüs'ün derleme dehasını tek ciltte toplayıp Avrupa'ya postaladı. Toledo masalarından hesap ve

kuram geçmişti; Picatrix'le birlikte, yıldız gücünü nesneye bağlama iddiası da geçti. Avrupa'nın önünde artık iki miras vardı: kürsüye çıkacak olan astroloji ve gölgede dolaşacak olan astral maji.

İki mirasın da kaderi, sonraki yüzyıllarda aynı büyük sahnede belirlenecekti: biri kürsüde alkışlanırken öteki gölgede kopyalanacak; ama ikisini yükselten dalga da, ikisini sarsacak deprem de aynı çağın - astrolojinin üniversitede, sarayda ve matbaada kurumsal zirvesine çıktığı ve tam o zirvede tarihinin en ağır felsefi saldırısıyla karşılaştığı Rönesans yüzyıllarının - ürünü olacaktı.

Rönesans: Kurumdan Krize

Rönesans Avrupası'nda astroloji marjinal bir merak değil, kurumun ta kendisiydi. Bologna, Padova ve Ferrara üniversitelerinde gezegen bilgisi tıp müfredatının zorunlu parçasıydı - haritayı okuyamayan hekim, eksik hekim sayılırdı. Papaların çoğunun özel astroloğu vardı; Dördüncü Sixtus'unkinin kim olduğu neredeyse kamuoyunca bilinirdi. Luca Gaurico, papaların doğum haritalarını yorumlayarak ün ve mevki edindi; Ferrara'da Este sarayının arşivci-astroloğu Pellegrino Prisciani, savaş saatinden sağlık öngörüsüne uzanan tam bir danışmanlık yürütüyordu.

Kurumsallığın gündelik kanıtı, üniversite takvimidir: tıp fakültelerinde ders yılı, öğrencilere yıllık almanak hazırlatan hocalarla işler; hekim adayı, kan alma günlerini gök hesabıyla çıkarmayı sınavda gösterir. Bologna'nın müfredat kayıtları, astroloji kürsüsünün maaş cetvellerini bugüne taşır. Yıldız bilgisi, bu çağda bir merak değil, meslek yeterliliğidir - diploma, gökyüzünden geçer.

Sarayların vazgeçilmezliği, bir İtalyan panoramasıyla örneklenebilir: Urbino'dan Milano'ya, düğün tarihinden temel atma saatine prens takvimleri astrologdan geçerdi; Federico da Montefeltro'nun kütüphanesinde astroloji elyazmaları şeref rafındaydı. Kültür tarihçilerinin sevdiği ayrıntı, mimariye de uzanır: kimi saray şapellerinin ve villaların tavanlarına, hamilerinin doğum göğü fresklenmişti - kişinin haritası, üstüne uyuyacağı bir gök olarak boyanıyordu. Kimlik, tavana yazılmıştı - uyku bile haritanın altında uyunuyordu.

Matbaa, bu kurumsal gücü kitleselleştirdi. Almanaklar ve yıldız takvimleri ilk çağın en çok satan yayın türlerindendi; astrolog artık yalnız saray adamı değil, geniş bir kentli müşteri tabanına hizmet veren bağımsız uzman, yazar ve öğretmendi. Profesyonel astrolog kimliği büyük ölçüde bu yüzyılların icadıdır - ve tarihte belki ilk kez, tek tek yıldız yorumcuları kamuoyunun gözünde birer yıldıza dönüştü.

Piyasanın ölçeği, tek örnekle duyurulabilir: yüzyıl dönümünde Avrupa matbaalarının bastığı yıllık takvim ve pronostik broşürlerinin tirajı, dinî risaleler dışındaki her türü geride bırakıyordu; Nürnberg ve Venedik gibi merkezlerde takvim, matbaanın ekmek teknesiydi. Yazar kadrosu da genişti: üniversite hocasından taşra hekimine, herkes yıllık öngörü yazıyordu. Astroloji, matbaanın ilk kitle içeriklerinden biri oldu - gökyüzü, baskı makinesinin en sadık müşterisiydi.

Türün halk katındaki en gürültülü sınavı da bu çağda yaşandı: 1524 Şubatında bütün gezegenlerin Balık burcunda toplanacağı hesabı, Avrupa matbaalarında büyük tufan beklentisine dönüştü - onlarca broşür, kimi kentlerde tekne hazırlıkları, tarihçilerin kaydettiği yaygın bir tedirginlik. Beklenen ay yağmurlu bile geçmedi denecek kadar sıradan oldu ve hiciv kalemleri astrologları yıllarca bu tufanla ığneledi. Kitleselleşen kehanetin ilk büyük fiyaskosu, matbaanın gücünün de ilk dersiydi: tiraj, isabeti garanti etmez.

Saldırı, tam bu zirvede ve içeriden geldi. Kabala ile Hermetizmi Rönesans'a taşıyan Pico della Mirandola, son büyük projesi olarak astrolojiye karşı en sistematik reddiyeyi yazdı. Şüphecilerin antik cephaneliği onun elinde yeniden ateşlendi ve üç koldan işledi: bilimsel kol - ikizler aynı anda doğar, ayrı kaderler yaşar; kültürler ayrı burç sistemleri kullanır, hangisi doğrudur; felsefi kol - yıldız belirliyorsa özgür irade ve ilahi irade nereye sığar; epistemik

kol - veriler yetersizdir ve aynı haritadan astrologlar çelişik sonuçlar çıkarır. Tartışma bitmedi; ama savunucular bundan sonra hep bu reddiyenin gölgesinde yazdı.

Reddiyenin metin tarihi de dramatiktir: Disputationes, Pico'nun 1494'teki erken ölümünün ardından, yeğeninin elinden geçerek basıldı - on iki kitaplık bu dev metnin ne kadarının yazarın son sözü, ne kadarının editör dokunuşu olduğu tartışılagelmiştir. Savonarola çevresiyle yakınlaştığı son yıllarında yazılmış olması, saldırının tonunu da açıklar: Kabala'ya kapı açan adam, yıldız kehanetine kapıyı, dinî bir kaygının ateşiyle kapatıyordu. Reddiye, bir dönüşümün de belgesidir.

Savunmanın en ilginç cevabı, bir öz-deneydi. Matematikçi, hekim ve astrolog Girolamo Cardano, kendi doğum haritasını defalarca yorumladı, öngörülerini kâğıda döktü ve yıllar sonra hangilerinin tuttuğunu dürüstçe değerlendirdi. En ünlü hatasını da saklamadı: Başpiskopos Cranmer ile genç Kral Altıncı Edward'a uzun ömür biçmişti; ikisi de kısa sürede öldü. Cardano bu yanılgıyı uzun uzun çözümledi - yanılgıyı veri sayan bu tavır, dönemin pratiğinde ender bir epistemik dürüstlük örneğidir.

Edward vakasının sahnesi, Cardano'nun kendi anlatımından kurulur: 1552'de Londra'ya çağrılan İtalyan hekim, on beş yaşındaki kralın huzuruna çıkar, haritasını hesaplar ve uzun, parlak bir ömür okur - incelikli sağlık uyarılarıyla birlikte. Birkaç ay sonra Edward ölür. Cardano kaçamak aramaz; sonraki yazılarında vakayı masaya yatırır: hesap saatinin belirsizliğini, yöntem sınırlarını ve kendi ihtiyatsızlığını tartışır. Yıldız yorumcusunun en değerli mirası, isabetleri değil, bu tutanaktır - yanılgının kendisi, belgeye dönüşmüştür.

Aynı yüzyılın kozmoloji depremi ise beklenenden farklı sonuç verdi. Kopernik'in güneş merkezli modeli astrolojiyi bir gecede yıkmadı; nedeni tekniktir. Harita, gökyüzünün Dünya'dan görünüşüne kurulu ilişkisel bir sistemdir: Jüpiter'in belirli bir anda Yay yönünde görünmesi, merkezin neresi sayıldığından bağımsızdır ve göreli konumlar güneş merkezli modelde de aynen hesaplanır. Hesap kurtuldu; ama zemin yavaşça kaydı: Dünya merkez değilse insan da merkez değildir - ve merkezde olmayan insanın kaderiyle gökyüzü neden özel olarak ilgilensin? Bu soru, sonraki yüzyılda giderek daha yüksek sesle sorulacaktır.

Kopernik'in kendi kitabının kaderi de ders vericidir: De revolutionibus, yazarın ölüm yılında, ihtiyatlı bir önsözle basıldı ve ilk kuşak okurları onu çoğunlukla bir hesap aracı olarak kullandı - tablolar işe yarıyordu, merkezin neresi olduğu şimdilik metafizik bir ayrıntıydı. Astrologların tepkisizliği bu yüzden şaşırtıcı değildir: pratik, modele değil cetvele bakar. Devrimlerin çoğu gibi bu da önce bir dipnot, sonra bir deprem oldu - sarsıntı, kitaptan bir kuşak sonra hissedildi - fay hattı, önce sessiz çalışır.

Gözlemin devi de bu gerilimin tam ortasında durur. Tycho Brahe için astronomi ile astroloji bölünmez bir bütündü: daha hassas ölçüm, daha güvenilir yorum demekti. Uraniborg adını verdiği gözlemevinde çağının en gelişkin altyapısını kurdu; Dünya'yı merkezde tutup gezegenleri Güneş'e bağlayan ara modeli, hesapça Kopernik'le özdeş ama ilahiyatça daha az sancılıydı. Mirasının ironisi tanıdıktır: o titiz gözlem yığını, Kepler'in elinde bambaşka bir bilimin hammaddesi olacaktı.

Mirasın el değiştirme sahnesi de kayıtlıdır: 1600 başında genç Kepler, Prag yakınındaki Benatky şatosuna, Tycho'nun yanına gelir - biri hesabın, öteki gözlemin ustası; ikisi de huysuz, ikisi de muhtaç. Ortaklık gergin geçer: Tycho verilerini kıskançlıkla korur, Kepler'e Mars dosyasını parça parça açar. Bir yıl içinde Tycho ölünce defterler Kepler'e kalır - ve Mars'ın inatçı sekiz dakikalık sapması, elips yasalarının kapısını açar. Astrolojinin en titiz gözlemcisinin arşivi, astronominin devrim belgesi olmuştur.

Tycho'nun kendi astroloji pratiği de kayıtlıdır: Danimarka kralına yıllık öngörüler sunar, prenslerin doğum haritalarını ayrıntılı raporlar hâlinde yazardı - 1572 süpernovası üzerine risalesi, gözlem verisiyle kehanet yorumunu

aynı ciltte taşır. Uraniborg, bu ikiliğin sarayıydı: bodrumda simya ocakları, kulede gözlem aletleri, kitaplıkta harita defterleri. Modern ayrımın atası sayılan adam, ayrımın olmadığı son büyük evin de mimarıydı.

Fransa sahnesi, krizin halk katındaki yüzünü gösterdi. Bin beş yüz elli dokuzda Kral İkinci Henri bir turnuvada aldığı yarayla ölünce, olay kimilerince Nostradamus'un öngörüsüne bağlandı, kimilerince saray astrologlarının iflası sayıldı. Nostradamus'un Centuries'i - kasıtlı belirsizlikte yazılmış dörtlükler - her çağın kendine göre okuyabildiği bir ayna oldu: eleştirmen buna geriye dönük uydurma der, hayran kehanetin derinliği; belirsizlik, kitabın ölümsüzlük sigortasıdır. Akademik astrologlar onun yöntemini pek benimsemedi; halk belleğinde ise bütün geleneğin yüzü o oldu.

Fransız sarayının astroloji ilişkisi, bir kraliçe portresinde toplanır: Catherine de Médicis, İtalya'dan getirdiği yıldız merakını Paris'te bir himaye politikasına çevirdi - Nostradamus'u sarayda ağırladı, çocuklarının haritalarını hesaplattı; adına bağlanan gözlem sütunu bugün de Paris'te ayaktadır. Din savaşlarının kraliçesi, belirsiz bir çağda her tür öngörü aracına sarılıyordu: yıldız danışmanlığı, kriz yönetiminin parçasıydı - saray, gökyüzünü de istihbarat sayar; kriz çağında her pencere, cephe penceresidir.

On altıncı yüzyılın zirvesi ile on yedincinin krizi, aynı jeolojinin katmanlarıdır: matbaa ve saray yükseltti; yeni fizik, deneycilik ve akılcılık zemini aşındırdı. Astrolojinin önünde iki yol kalmıştı - kendini ölçülebilir mekanizmaların diline çevirmek ya da kurumlardan çekilip kendi mecrasında yaşamak; tarih ağırlıkla ikincisini kaydetti. Kimileri bu çekilişi bir arınma sayar; tarihçi ise kayıpla dönüşümü aynı sayfaya yazar. Ama krizin ortasında, Floransa'da, astrolojiyi ne savunan ne yıkan, onu şifa sanatına çevirmeyi deneyen bir adam çoktan çalışmıştı.

Ficino ve Gezegen Şifası

Eczanenin sahibi, Floransalı Marsilio Ficino'dur - hekim, rahip ve filozof; Hermetik külliyatı Latinceye kazandıran çevirmenin ta kendisi. Platon Akademisi'ni yeniden canlandıran bu adam, astroloji tartışmasına üçüncü bir yol açtı: ne reddiye ne kehanet savunusu - gökyüzünü bir şifa dolabı gibi okumak. İşin kişisel bir tarafı da vardı: kendi haritasında Satürn'ün ağır bastığına inanıyordu ve bu ağırlığı ömrü boyunca dert edindi.

Kendi derdine yazdığı reçeteyi bin dört yüz seksen dokuzda yayımladı: De Vita Libri Tres - bilginlerin sağlığına adanmış üç ciltlik bir el kitabı. Birincisi çalışan zihnin gündelik bakımını, ikincisi ömrü uzatmanın yollarını işler; üçüncüsü ise en cüretkârıdır ve adını oradan alır: De Vita Coelitus Comparanda, göklerden yaşam devşirmek üzerine. Hedef kitlesi bellidir - kitaplara gömülüp Satürn'ün gölgesinde solmuş âlimler.

Teşhisin merkezinde, çağına damga vuracak olan Satürn-melankoli özdeşimi durur. Bilgin, Ficino'ya göre bir Satürn çocuğudur: ağır, soğuk, içe çeken gezegenin işareti altında yaşar ve düşünür. Ficino, antikiteden dirilttiği bir fikirle bu yükü tersine çevirdi: olağanüstü zihinler melankoliğe yatkındır - melankoli yalnız hastalık değil, dehanın hammaddesidir. Soylu melankoli fikri böyle doğdu: Satürn, çöküşün de yaratıcılığın da yıldızı; mesele etkiyi silmek değil, dengelemektir.

Ficino'nun kendi haritası, öğretisinin laboratuvarıydı: mektuplarında Satürn'ünün konumunu anar, ağır başlangıçlı mizacını ona bağlar ve reçetelerini önce kendinde dener - Jüpiter saatinde çalışmak, güneşli renklerle kuşanmak, liriyle Satürn'ün ağırlığını dağıtmak. Filozofun kişisel derdi, bir çağın estetiğine dönüştü: melankolik dahi figürü, Rönesans portreciliğinden romantizmin şair imgesine uzanan uzun bir kariyer yaptı - başı elinde düşünen adam, Ficino'nun eczanesinden çıkmıştır.

Denge reçetesinin mantığı sympatheia'dır. Satürn'ün kurşun ağırlığına karşı Jüpiter'in cömertliği ile Güneş'in canlılığı çağrılır; araçlar gündelik hayatın kendisidir - beslenme, renk seçimi, koku, ortam, uyku ve çalışma saatleri,

gezegen niteliklerine göre ayarlanır. Sarı tonların güneşli sıcaklığı, altın parıltısı, açık havada yürüyüş: modern okurun yaşam tarzı hekimliği diyeceği şey, burada gök haritasına iliştirilmiş durumdadır. Ayrıntılı eşleştirme cetvelleri ise, her zamanki gibi, uygulama kitaplarının işidir.

Bu şifa sisteminin en özgün odası ise müziktir. Ficino müziği süs değil, doğrudan gezegen etkisi çeken bir araç sayar: her gezegenin sesine akraba ezgiler, o gezegenin niteliğini dinleyene taşır. Kuramla yetinmedi - kendi çalgısı eşliğinde, uygun saatlerde gezegen ilahileri söylediğini aktarır; antik Orpheus geleneğinin Rönesans'ta dirilişidir bu. Küreler uyumu fikri, burada dinlenebilir bir sağlık pratiğine çevrilmiştir.

Ficino'nun müzik kaynağı da adlıdır: Orpheus'a atfedilen ilahiler külliyatını Yunancadan çevirmişti ve gezegen şarkılarını o geleneğin canlandırılması sayıyordu - lir eşliğinde, doğru saatte, doğru makamda söylenen övgü, gezegenin havasını odaya çağırır. Uygulamanın teolojik ihtiyatı da kayıtlıdır: Ficino, çağırdığının şeytanlar değil, göksel niteliğin doğal akışı olduğunu her fırsatta vurgular. Şarkı, onun sisteminde tılsımın en masum biçimidir - nota, muskadan daha az töhmetlidir.

Üçüncü kitap gezegen imgelerinden de söz eder - Picatrix çerçevesinin gölgesi bu ciltlere düşer. Ama Ficino'nun dili hep temkinlidir: gücün şeytanlardan değil doğanın kendi bağlantılarından geldiğinde ısrar eder, kilise hassasiyetini gözetir ve doğal büyü savunma hattının içinde kalmaya özen gösterir. Bu temkin bile onu tartışmalardan tümüyle koruyamadı; ama sistemi, sonraki kuşakların elinde model olarak dolaştı.

Temkinin gerekçesi somuttu: De Vita yayımlanır yayımlanmaz Roma'da soruşturma söylentileri dolaşmaya başladı ve Ficino, kendini savunan bir açıklama kaleme alıp nüfuzlu dostlarından destek istedi - metnin hekimlik olduğu, büyü olmadığı savunuldu ve dava açılmadı. Olay, sınırın nerede geçtiğini gösterir: gezegen niteliklerinden söz etmek serbest, göksel varlıklara çağrı ima etmek tehlikeliydi. Ficino, o çizginin üstünde ömür boyu dikkatle yürüdü - eczacı, engizisyon gölgesinde çalışıyordu.

Bu ikonografinin en ünlü anıtı, Dürer'in bin beş yüz on dört tarihli Melencolia I gravürüdür - sayı karesi yönünden ayrıca ünlenen levha. Gravürün sağ üst köşesindeki dört kere dörtlük Jüpiter karesi, Ficino mantığının taşa değil bakıra işlenmiş hali gibidir: Satürn melankolisine karşı Jüpiter dengesi. Sanat tarihinin Klibansky, Panofsky ve Saxl üçlüsünün klasikleşmiş okumasında gravür, Satürn etkisindeki yaratıcının kendi portresidir - göksel ilham ile maddi sınır arasında düşünceye dalmış Rönesans zihni.

Geriye dönüp bakılınca Ficino'nun yolu, astrolojinin en uzun ömürlü meşruiyet damarını açmış oldu: tıbbi damar. Kehanet tartışması yüzyıllar boyunca alevlenip sönerken, gök ile beden arasındaki bu köprü, hekim elinde çok daha uzun süre ayakta kaldı. Ama o köprünün de bir mimarı ve bir sınır bekçisi olacaktı: hesabın en büyük adının astrolojiyle son büyük pazarlığı, Kepler'le yapılacaktı.

Kepler ve Bilimin Sınırı

Pazarlığın öteki tarafında Johannes Kepler oturur - Tycho'nun o titiz gözlem yığını onun eline geçmiş, gezegen yasalarına dönüşmüştü. İmparatorluk matematikçisi, modern astronominin kurucusu; aynı zamanda ömrü boyunca doğum haritası hesaplayan bir pratisyen. Bu ikilik onun kişisel tutarsızlığı değil, çağın kendisidir: gözlem ile yorumun ayrılığı henüz kesinleşmemişti ve Kepler, ayrımın iki yakasında birden duran son büyük köprüdür.

Geçim gerçeği de tabloya dahildir. Saray maaşı hep gecikir, açığı takvimler ve yıllık öngörüler kapatırdı. Kepler bu durumu acı bir şakayla karşılamıştı: astroloji, astronominin aptal küçük kızıdır - ama o kız olmasa, bilge fakat yoksul anne aç kalır. Aynı kaleminden çıkan Tertius Interveniens ise karşı uyarıyı taşır: eleştirmenler banyo suyunu dökerken bebeği de atmamalıdır; yıldız falcılığının saçmalıkları içinde, korunmaya değer bir çekirdek vardır.

Kepler'in müşteri defterinin en ağır adı, imparatorluk ordusunun geleceğiydi: 1608'de, kim olduğu söylenmeden kendisine iletilen bir doğum verisi için ayrıntılı bir karakter analizi yazdı - hırslı, hesapçı, büyük işlere ve büyük tehlikelere yazgılı bir adam portresi. Verinin sahibi, sonradan Otuz Yıl Savaşı'nın efsanevî komutanı olacak Wallenstein'dı; general, yıllar sonra haritayı güncelletmek için Kepler'i özellikle buldurdu. Sınır bekçisi, çağının en güçlü adamına da aynı ihtiyatla yazdı: eğilim okunur, tarih verilmez.

O çekirdeği ayıklamak için Kepler alanı üçe böldü. Birinci tür, kehanet astrolojisidir - doğum haritasından olayların kesin tarihlerini çıkarma iddiası; Kepler bunu yöntemce ve bilgice güvenilmez sayıp reddeder. İkinci tür, meteorolojik astrolojidir - gök dönemleriyle hava ve kolektif doğa olayları arasındaki ilişki; Güneş'in iklime etkisi tartışmasız olduğundan, bu türü kısmen geçerli bulur ve yıllarca hava günlüğü tutarak sınamaya çalışır. Üçüncü tür, karakterolojik astrolojidir - doğum anındaki gökyüzünün mizacın temel eğilimlerine biçim vermesi; ona göre en meşru tür budur ve kendi gözlemleriyle de uyuşur.

Meşru saydığı mekanizma ise geometriktir. Kepler burçların ve evlerin çoğunu gelenek süsü sayar; gerçek olan, ışığın yeryüzüne düşen açılarıdır - ruh, bu açıları müzikal oranlar gibi duyar ve onlara titreşerek cevap verir. Bin altı yüz on dokuzun Harmonices Mundi'si bu sezgiyi matematiğe döker: gezegen hızlarının oranları müzik aralıklarına denk gelir - küreler uyumu mirasının hesapla yazılmış son büyük cildi.

Gökyüzü, Kepler'in kuşağına bir de canlı ders vermişti: 1604'te, Jüpiter ile Satürn'ün büyük kavuşumunun hemen ertesinde, yılancı takımyıldızında yeni bir yıldız parladı - süpernova. Kepler olayı gözlemci ve yorumcu kimlikleriyle birden izledi: parlaklık ölçümleri modern astronomiye veri, kavuşum komşuluğu ise çağının kehanet edebiyatına malzeme oldu; Beytüllahim yıldızını da benzer bir kavuşumla açıklamayı denedi. Aynı gök olayı, aynı adamda iki ayrı deftere yazılıyordu - devir, tam da bu çift defterin devriydi.

Son tutumu da, bıraktığı miras gibi çelişkilidir. Ömrünün geç yazılarında popüler astrolojiye - günlük kehanetlere, kader okumalarına - karşı giderek sertleşti; ama insanın doğum anıyla kozmik düzen arasında gerçek bir bağ taşıdığı sezgisinden hiçbir zaman tam olarak vazgeçmedi. Sınırı çizen adam, ömrünü sınırın üstünde yaşadı[48]; bıraktığı çifte iz, modern astronomide de modern psikolojik astrolojide de sürer.

Zic zincirinin Latin zirvesi de Kepler'in elinden çıktı: Tycho'nun gözlemlerine dayanan Rudolphine Tabloları (1627), gezegen konumlarını o güne dek görülmemiş doğrulukla veren hesap anıtıydı ve Avrupa'nın astronomları da astrologları da onlarca yıl bu tablolarla çalıştı. Battanî'den Uluğ Bey'e uzanan tablo geleneği, böylece Prag'da yeni bir halkaya bağlandı - ironiyle birlikte: yorumu sınırlamak isteyen adam, yorumcuların en iyi aletini üretmişti.

Sarayın ve rasathanenin dışında ise almanak çağı hüküm sürüyordu. Yılda bir basılan o kitapçıklar, genel yıl tahminlerinden ekim ve hasat zamanlarına, kan alma ve ameliyat için uygun günlerden hava öngörülerine uzanan bir paket sunardı; okuma bilen herkesin erişebildiği ucuz piyasa ürünleriydi ve yıldız bilgisini saray duvarlarından mutfak masalarına taşıdılar. Kepler'in kendi takvimleri de bu pazarın malıydı - sınır bekçisi, geçimini sınırın halk kapısından sağlıyordu.

Tıp fakültesindeki adıysa iatromatematikti. Hekim-astroloji üç işte çalışırdı: teşhiste hastanın haritası ile hastalık anının gökyüzü birlikte okunur; tedavide kan alma gibi girişimler uygun gezegen saatine bağlanır; seyirde Ay'ın dönümlerine denk düşen kritik günler izlenirdi. Paracelsus'un kuşağı buna kuramsal bir dil de giydirdi: insan içinde bir iç gökyüzü taşır ve hekimlik, iki göğün konuşmasını okumaktır - o kuşağın kendi hikâyesi, simya ocağının

[48] Kepler'in annesi Katharina, 1615'te başlayan bir süreçte büyücülük suçlamasıyla yargılandı; oğlunun yıllar süren hukuk mücadelesiyle 1621'de serbest kaldı. Gökyüzünü matematikleştiren adamın, annesini büyü töhmetinden kurtarmak için savunma dilekçeleri yazması, çağın iki yüzünün tek ailedeki fotoğrafıdır.

başında anlatılmayı bekler. Modern tıp da zamanlamayı bilir: ilaç saatinin etkiyi değiştirdiğini bugün kronobiyoloji gösteriyor; ama oradaki saat gezegen değil, hücrenin kendi ritmidir. İki zamanlama tıbbı arasındaki benzerlik yüzeysel bir akrabalıktır - biri gök haritasına, öteki biyolojik saate bakar.

Kepler'le birlikte büyük pazarlık fiilen kapanmıştır: hesap bilimin malı, yorum kendi mecrasının. Ama ayrılık bir gecede olmadı ve kopuş kuşaklar boyunca tamamlanamadı; astroloji, üniversiteden ve tıptan çekilmeden önce, son büyük halk zaferini bir iç savaş şehrinde - vebanın, savaşın ve büyük yangının Londra'sında - yaşayacaktı.

Lilly'den Leo'ya: Yeraltı ve Uyanış

Yangının şehrindeki adam William Lilly'dir - iç savaş Londra'sının en ünlü ve en tartışmalı astroloğu. Kendi kendini yetiştiren bu pratisyen, iki cepheye de dokunmuş tuhaf bir konumdaydı: Kral tarafı da Parlamento tarafı da ona danıştı, ikisi de ona zaman zaman kuşkuyla baktı. Bin altı yüz kırk yedide yayımladığı Christian Astrology, İngilizce yazılmış ilk kapsamlı astroloji el kitabıdır: Latince duvarı yıkıldı ve gelenek, halkın diline döküldü - kitap bugün bile geleneksel astrolojinin başvuru rafındadır.

Uzmanlık alanı, felsefesi Stoa sympatheia'sına dayanan soru astrolojisiydi. Lilly'nin masasında horarya gündelik bir zanaata dönüştü: kayıp eşya, dava sonucu, evlilik, sefer - soran sorar, harita o anın gökyüzüne çizilir. Türün varsayımı da onun pratiğinde billurlaştı: sorunun doğduğu an rastlantı değil, soran bilincin evrenle kurduğu ilişkinin anlatımıdır. Bu düşüncenin yirminci yüzyıldaki akrabası, eşzamanlılık kavramı olacaktır.

Çağın ikinci ünlü masası eczacınındı: Nicholas Culpeper, Latince tıp tekelini kırmak için reçete kitaplarını İngilizce yayımladı ve 1652 tarihli bitki kitabında her şifalı otu bir gezegene bağladı - Mars'ın ısırgan otu, Venüs'ün gülü; hastalığın gezegenine karşı otun gezegeni seçilir. Meslek örgütleri öfkelendi, halk kitabı kapıştı: eser, İngilizcenin en uzun süre basılan kitaplarından biri oldu. İatromatematik, Culpeper'ın elinde bir halk sağlığı hareketine dönüşmüştü - yıldız, yoksulun hekimiydi.

Masasının hacmi, mesleğin toplumsal yerini ölçer: kendi kayıtlarına dayanan modern hesaplar, Lilly'nin en yoğun yıllarında iki bine yakın danışma yürüttüğünü gösterir - kaçak hizmetçiden çalınmış ata, gebelik sorusundan sefer kararına, şehrin bütün dertleri o defterlerden geçer. Ücret cetveli kademeliydi; yoksula düşük, soyluya yüksek. Horarya, bu defterlerde bir kehanet gösterisi değil, bir tür danışmanlık zanaatı olarak görünür: on yedinci yüzyıl Londra'sının terapisti, yıldız haritası çizen adamdı.

İç savaşın kendisi de bir almanak savaşıydı: Lilly Parlamento safında yıllık öngörüler yayımlarken, kralcı cephenin astrologları karşı tahminlerle cevap veriyordu - aynı gökyüzü, iki orduya iki ayrı zafer okunuyordu. Propaganda tarihçileri bu düelloyu erken bir kamuoyu savaşı olarak inceler: tiraj, moral demekti. Astroloji, on yedinci yüzyıl İngiltere'sinde yalnız danışma odasının değil, siyasal iletişimin de aracıydı - yıldız, bayrağın rengine göre konuşabiliyordu.

Ününü perçinleyen olay ise bir felaketle geldi. Bin altı yüz elli birde yayımladığı bir almanakta, büyük bir hastalık ile yangını imleyen simgesel bir diyagram yer alıyordu; on beş yıl sonra Londra önce vebayla, ardından Büyük Yangın'la yandığında bu sayfa hatırlandı. Parlamento, Lilly'yi yangın hakkında önceden bilgisi olup olmadığını sormak üzere sorguya çağırdı; suçlama çıkmadı. Vaka, alanın en eski epistemolojik sorusunu sahneye koyar: simgesel bir imge ne kadar özgüldür, ne kadar esnek? Diyagram gerçekten o yangını mı gösteriyordu, yoksa anlam sonradan mı yüklendi? İki okuma da masada durur.

Sorgunun sahnesi, tutanak diliyle aktarılabilir: Ekim 1666'da, külleri hâlâ sıcak şehirde, Lilly bir parlamento komitesinin önüne çağrılır. Sorular naziktir ama yüklüdür: on beş yıl önceki diyagram neyi bilmektedir? Lilly'nin

savunması, sanatının özetidir - simgeler genel eğilimi gösterir, tarih ve fail vermez; yangını bilseydi, yılını da yazardı. Komite ikna olur, dosya kapanır. Astrolog, kehanetinin ününü de sınırını da aynı masada teslim etmiştir: imge, olaydan sonra keskinleşen bir mürekkeple yazılır - ve tarih, o mürekkebin kurumasını beklemez.

Sonra çekiliş geldi. On yedinci yüzyılın sonu ile on sekizinci yüzyıl boyunca Newton fiziğinin ve Aydınlanma akılcılığının ikliminde astroloji entelektüel arenadan büyük ölçüde çekildi: üniversiteler dersleri kapattı, tıp fakülteleri müfredattan çıkardı, bilim insanları alanı halk inancı rafına kaldırdı. Pratik ise ölmedi - almanak pazarı bu yeraltı yüzyıllarında da hiç durmadı; sokak falcıları, gezgin müneccimler ve pazar yeri kâhinleriyle astroloji, kurumsuz ama kesintisiz yaşadı.

Yeraltı yüzyılının kendi adları da vardır: on sekizinci yüzyıl sonunda Londralı hekim Ebenezer Sibly, dört ciltlik resimli astroloji ansiklopedisiyle geleneği Aydınlanma çağının ortasında yeniden derledi - en ünlü levhası, Amerikan bağımsızlık ilanına çizdiği haritadır: yeni cumhuriyetin doğum anı, eski sanatın diliyle okunuyordu. On dokuzuncu yüzyılda ise Raphael ve Zadkiel mahlaslı yazarların almanakları on binlerce satıyordu. Kurumsuz yüzyıllar, okursuz yüzyıllar değildi - kürsü kapanmış, tezgâh açık kalmıştı.

On dokuzuncu yüzyılın sonlarına doğru dalga tersine döndü. Batı kültürünü saran geniş okültist uyanış - Teosofi hareketi, törensel maji locaları ve spiritüalizm - ezoterik disiplinlerin bütününü yeniden görünür kılarken astrolojiyi de araç ve çerçeve olarak yeniden keşfetti. Yeraltından çıkış kapısını açan iklim buydu; kapıdan geçen adamın adı ise Alan Leo olacaktı.

Leo'nun yolu, çağın okült ağlarından geçer: asıl adı William Frederick Allan olan bu ticaret memuru, Teosofi Cemiyeti'ne katıldı, karma ve yeniden doğuş öğretilerini astroloji diline taşıdı ve 1890'da yol arkadaşıyla birlikte sonradan Modern Astrology adını alacak dergiyi kurdu; eşi Bessie de hareketin yazar ve yöneticilerindendi. Kurduğu yapı bir yayınevi kadar bir okuldu: yazışmalı dersler, sınavlar, sertifikalar - astroloji, ilk kez modern bir eğitim kurumunun biçimini alıyordu.

Londralı astrolog ve teozofist Leo, modern astrolojinin kurucusu sayılır. Dönüştürdüğü şey pratiğin ta kendisidir: mesele artık şu tarihte şu olacak demek değil, bu kişinin temel eğilimlerini anlamaktır - kehanetten karakterolojiye dönüş. Motivasyonun bir ayağı düpedüz hukukiydi: İngiltere'de kehanette bulunmak yasadışı sayılıyordu, karakter analizi ise yasağın dışındaydı; Leo'nun kendisi de bu yasalarla mahkemede yüzleşti.[49] Dışarıdan bakınca ironi nettir - modern astrolojinin ruhunu, kısmen bir ceza kanunu biçimlendirdi; içeriden bakınca aynı dönüş, antik eğilim formülünün yeniden keşfidir.

Kitleselleşmenin anahtarını da Leo buldu. Her güneş burcunun karakterini anlatan kısa, ucuz rehberler yayımladı ve muazzam bir okur kitlesine ulaştı; bugünkü sen şu burçsun kültürünün tohumu o rehberlerdir. Geleneksel astrologlar bu sadeleştirmeye öfkelendi - gerçek harita güneş burcuna indirgenemeyecek kadar çok katmanlıdır - ve eleştiri yerindedir; ama madalyonun öteki yüzü de kayıttadır: astrolojiyi yirminci yüzyılın geniş kitle zihnine yerleştiren kişi Leo'dur. Erişim ile derinlik, aynı hamlede el değiştirdi.

Gazete astrolojisinin doğum belgesi de kayıtlıdır: 1930'da Londra'da bir gazete, prenses Margaret'in doğumu vesilesiyle astrolog R. H. Naylor'a bir yorum ısmarladı; yazının tutması üzerine köşe süreklileşti ve kısa sürede doğum gününüze göre biçimine, oradan on iki burçluk standart formata evrildi. Bugün milyonların günlük burcu

[49] Leo, 1914'te açılan ve düşen bir davanın ardından 1917'de falcılık suçlamasıyla mahkûm edilip para cezasına çarptırıldı; kararın ardından öğretisini kader yerine eğilim diliyle yeniden yazmaya giriştiği, kendi çevresinin tanıklıklarıyla kayıtlıdır.

dediği tür, bir yayıncılık buluşudur - Leo'nun güneş-burcu sadeleştirmesi, gazete sütununun ölçüsüne dökülünce kitle formatı tamamlanmış oldu.

Leo, açtığı kapının ancak eşiğinde durabildi: yıldızlar artık olayları değil kişiliği anlatacaktı, ama bu yeni dilin grameri henüz yazılmamıştı. O grameri kurup dönüşü tam bir felsefi sisteme çevirecek iki isim, sahnenin kenarında sırasını bekliyordu - biri Paris'te yetişmiş Amerikalı bir besteci-filozof, öteki kavramları bütün bir yüzyıla mal olacak Zürihli bir psikiyatr.

Psikolojik Devrim

Sahne kenarındaki besteci-filozofun adı Dane Rudhyar'dır - Daniel Chennevière doğumlu, Paris'ten Amerika'ya göçmüş bir besteci, ressam ve düşünür. Varoluşçu psikolojiyi, Jung'un analitik okulunu ve Hint düşüncesini astrolojiyle tek gövdede birleştirdi ve kurduğu sisteme hümanistik astroloji adını verdi. Bin dokuz yüz otuz altıda yayımladığı kurucu kitabı, modern astrolojinin felsefi temel taşı sayılır ve bütün yapıyı üç önerme üzerine oturtur.

Birinci önerme: astroloji kehanet değil, öz-anlayış aracıdır - harita geleceği değil, kişinin kim olduğunu ve potansiyelinin hangi yöne gelişebileceğini gösterir. İkincisi: haritada anlamsız unsur yoktur; her parça bütüne aittir ve gelişim, bu bütünün bilinçle bütünleştirilmesidir. Üçüncüsü ve en köklüsü: gezegenler dışsal kader güçleri değil, psişedeki arketipsel güçlerin sembolleridir - Jüpiter dışarıdan gelen bolluk değil, kişinin kendi büyüme kapasitesidir. Antik formül hatırlanabilir: özgürlük, koşullara verilecek yanıtın seçimindedir. On yedi yüzyıl sonra aynı cümle, hümanistik astrolojinin ağzında neredeyse kelimesi kelimesine yeniden doğdu.

Rudhyar'ın dili, kavramları kadar imgeleriyle de yeni bir çağ açtı: doğum haritasını bir tohum formülüne benzetir - meşe palamudu meşenin bütün planını taşır ama ağacı toprak, mevsim ve bakım büyütür; harita da böyledir: potansiyelin şeması, kaderin tutanağı değil. Mandala benzetmesi de ondandır: çember, kişinin bütünleşme yolculuğunun haritasıdır. Bu imgeler, danışma odasının gündelik diline yerleşti - modern astrolog, farkında olsun olmasın, Rudhyar'ın metaforlarıyla konuşur.

Yirminci yüzyılın astroloji tarihinde Rudhyar kadar etkili öteki isim, Zürihli psikiyatrdır. Jung, bin dokuz yüz elli ikide yayımladığı eşzamanlılık incelemesiyle alana yepyeni bir felsefi zemin sundu: evrende nedensellik dışında bir bağlantı türü daha vardır - aynı anda gerçekleşen, birbirine neden olmayan ama anlamlı bir örüntü kuran olaylar. Astroloji bu çerçevede yer değiştirir: gökyüzü psikolojiyi etkilediği için değil, ikisi de aynı anın tek örüntüsünün iki yüzü olduğu için anlamlıdır. Horaryanın varsayımı ile Lilly'nin masası, aynı kavrama iki ayrı yüzyıldan işaret ediyordu: soru anı mantığının modern adı, işte budur.

Jung'un ilgisi geç bir heves değildi: daha 1911'de Freud'a yazdığı mektupta, akşamlarını astroloji hesaplarıyla geçirdiğini ve bu karanlık alanda psikoloji için hazine yatabileceğini bildirir - hocasının soğukluğunu da göze alarak. Hasta vakalarında doğum haritasına başvurduğu, seminerlerinde gezegen simgelerini arketip örnekleri olarak kullandığı kayıtlıdır. Eşzamanlılık denemesi, yarım asırlık bu merakın olgunlaşmış meyvesidir: kuram, bir hobinin değil, uzun bir klinik gözlemin üstüne kurulmuştu.

Jung kuramla yetinmedi; teste girişti. Dört yüz seksen üç evli çiftin haritalarını tarayıp geleneğin evlilik göstergelerinin çiftlerde beklenenden sık eşleşip eşleşmediğine baktı. İlk partinin sonuçları şaşırtıcı biçimde anlamlı göründü; ama örneklem büyüyüp gruplar birleştikçe anlamlılık eridi ve Jung bunu kendisi raporladı - üstelik ironik bir yorumla: umutlu araştırmacının beklentisi verilere sızmıştı; deney, astrolojiyi değil eşzamanlılığın kendisini örneklemişti. Deney astrolojiyi doğrulamadı; dürüst raporu ise alanın en öğretici belgelerinden biri olarak kaldı.

Deneyin bir mirası da kavramsaldır: Jung, sonuçları yorumlarken deneycinin ruh hâlinin veriye sızabildiğini söylüyordu - beklenti, gözlemi renklendirir. Bu gözlem, sonraki yöntembilimin çift-kör protokol gerekçesiyle örtüşür: ölçen, ölçtüğünü bilmemelidir. Astroloji tartışmasının paradoksu buradadır: alanın en sempatik filozofu, alan lehine kanıt bulamadığını raporlarken, bilimsel sınamanın en temel dersini de örneklemiş oldu - dürüst başarısızlık, savunmadan öğreticidir.

Yirminci yüzyılın psikolojik astrolojisi bu zeminde büyük figürlerini yetiştirdi. Jung-analisti ve astrolog Liz Greene, Londra'da kurduğu merkezle iki disiplini tek eğitim çatısına aldı; Satürn'ü şanssızlık gezegeni tahtından indirip olgunlaşmanın ve sınır bilincinin öğretmeni olarak yeniden okuyan kitabı, bu yeni dilin en etkili metinlerindendir. Stephen Arroyo elementleri psikolojik işlevlere bağladı. Richard Tarnas ise iki binli yılların başındaki dev denemesinde gezegen çakışmalarını tarihin kültürel dönüşümleriyle eşledi - tezi büyüleyici, yöntemi tartışmalıdır: tarihte desen arayan göz, deseni çoğu zaman bulur.

Kurumsallaşmanın adresi de nettir: Greene'in yol arkadaşı Howard Sasportas'la 1983'te Londra'da kurduğu Psikolojik Astroloji Merkezi, iki disiplinin ortak müfredatını on yıllarca okuttu - seminer kayıtları kitaplaşıp alanın ders külliyatı oldu. Arroyo'nun 1975 tarihli el kitabı ise elementleri Jung'un işlev tipolojisine bağlayarak Amerika kanadının klasiği hâline geldi. Psikolojik astroloji, bu kuşakla birlikte dergi köşesinden derslik masasına taşındı: artık bir üslup değil, bir okuldu.

Bu dilin en yaygın pratik aracı, döngü takvimidir. Jüpiter zodyağı yaklaşık on iki yılda dolaşır; haritadaki yerine her dönüşü, bir büyüme evresinin kapısı sayılır. Satürn'ün yaklaşık yirmi dokuz buçuk yıllık turu ise daha ağır bir eşik çizer: yirmili yaşların sonu ile altmış civarındaki dönüşler, olgunlaşmanın kozmik takvimi gibi okunur. Harita böylece takvime döner - hayat, gezegen dönüşleriyle bölümlenir; danışma odasında bu çerçeve, evreleri adlandırmanın paylaşılan bir dili olarak iş görür.

Satürn dönüşü, popüler dilde de tutundu: yirmi dokuz yaş dolaylarının sarsıntıları - iş, ilişki, yön değişimleri - bu adla anılır oldu ve kavram, astroloji bilmeyen okurun sözlüğüne de sızdı. İşlevi, adlandırmanın gücüdür: belirsiz bir bunalım, takvimli bir eşiğe dönüşünce taşınabilir hâle gelir - geçecek olan bir evredir, kişisel bir arıza değil. Eleştirmen, otuz yaş civarının zaten hayat kararları yaşı olduğunu hatırlatır; iki okuma, her zamanki gibi, aynı masada durur.

Aynı yüzyılın sonunda ters bir akıntı da yükseldi: geleneksel astrolojinin yeniden keşfi. Robert Zoller ile Robert Hand, Orta Çağ Latin metinlerini İngilizceye çevirerek sistematik bir başvuru kitaplığı kurdu; doksanlarda Hand'in de içinde yer aldığı çeviri seferberliği, Yunanca ve Latince kaynak külliyatını uygulamaya geri döndürdü - yaşam dönemleri hesabı, Helenistik paylar ve ayna-noktalar dahil. Geleneğin psikolojik akıma itirazı nettir: kehaneti bütünüyle terk eden astroloji, yarısını bırakmıştır; eski ustalar karakteri de olayı da okurdu. İki damar bugün yan yana akıyor.

İlişki astrolojisinin kendi teknik rafı da olgunlaştı: sinastri, iki haritayı üst üste koyup karşılıklı açıları okur; kompozit teknik ise iki haritanın orta noktalarından üçüncü, ortak bir harita türetir - ilişkinin kendisine ait bir kimlik varsayımı. Yöntemlerin yaygınlaşması, astrolojinin sorusunun da değiştiğini gösterir: kaderim ne olacaktan, birlikte kim oluyoruza. Eleştirmen için bu, esnekliğin yeni bir katıdır; kullanıcı için, ilişkiyi konuşmanın paylaşılan bir sözlüğü - terazi, burada da iki kefeli durur.

Böylece devrim tamamlanmış oldu: yıldızlar içselleşti. Kepler'in bıraktığı çifte izden biri, görüldüğü gibi, tam buraya çıkıyordu. Ama içselleşen dilin sembol katmanları, bilim önündeki sınavı ve dünya sahnesindeki öteki

gökler hâlâ masanın üstünde durmaktadır: gezegen portreleri, Mars etkisi dosyası, Hint ile Çin gelenekleri, sinastri çağı - büyük panorama, bunlarla tamamlanır.

Sembol, Sınır, Sahne

Harita bir dilbilgisi olarak kurulmuştu; panorama, o dilin sözlüğüyle açılır. Astrolojik sembol keyfî bir etiket değildir - gelenek onu üç katmanlı bir anlam mimarisi olarak taşır. Kozmolojik katmanda sembol, evrenin bir işlevini imler: Jüpiter yayılmanın adıdır ve bu ad, gezegenin fiziksel iriliğiyle de Zeus'un bereket tahtıyla da tutarlı bir örüntü kurar. Psikolojik katmanda aynı sembol içselleşir: yayılma, kişinin kendi büyüme kapasitesidir. Arketipsel katmanda ise kültürden kültüre benzer biçimler alan ortak bir insanlık kalıbına bağlanır. Üç katman üst üste bindiğinde, tek sözcük üç dilde birden konuşur.

Sözlüğün çekirdeği yedi portredir ve tek nefeste okunabilir: Güneş, bilinçli kimliğin ve yaşama gücünün merkezi - Ra'dan Apollon'a ışık ve yaratıcı otorite; Ay, duygusal altyapı ve hafıza - döngülerin, bakımın ve suların tanrıçalarıyla akraba; Merkür, zihin ve iletişim - iki dünya arasında mekik dokuyan sınır-geçen; Venüs, değer ve ilişki - yalnız aşkın değil, uyum arayışının adı; Mars, eylem ve sınır koyma iradesi; Jüpiter, genişleme ve anlam; Satürn, yapı, zaman ve sorumluluk - kısıtlayan ve tam da bu yüzden olgunlaştıran efendi. Dilbilgisinin özneler kadrosu, burada karakter kazanmış olur.

Modern çağ kadroya üç kolektif figür ekledi. Uranüs devrimler eşiğinde, Neptün spiritüalizm dalgasında, Plüton buhran ile atom çağında keşfedildi; gelenek bu denk düşmeleri derin biçimde anlamlı bulur - keşif anının ruhu, gezegenin karakterine yazılmıştır. Temkinli okur, eşlemenin geriye dönük kurulduğunu not eder; iki okuma yan yana durur. Sembol ağının çevresinde bir de yazışmalar örgüsü vardır: gelenek her gezegene kendi metalini, rengini, bitkisini, taşını ve gününü bağlar. Yedi satırlık o cetveli dökmek uygulama kitaplarının işidir; en sistematik derlemesi Agrippa'nın gizli felsefesindedir.

Kadro genişlemesinin teknik tarafı da kayda değer: yeni gezegenlerin yönetici atamaları, geleneksel yedili düzeni yeniden pazarlığa açtı - Uranüs Kova'ya, Neptün Balık'a, Plüton Akrep'e yerleştirildi ve eski yöneticiler ortak-yönetici statüsüne çekildi. Küçük gövdeler de sisteme sızdı: Kiron başta olmak üzere asteroitler, yirminci yüzyıl sonunda yorum diline girdi. Sembol sistemi, gökyüzü envanteriyle birlikte büyür - katalog genişledikçe sözlük kalınlaşır; eleştirmen için bu, esnekliğin bir kanıtı daha, gelenek için canlılığın.

Sınır sorusunun en ünlü dosyası, bir çürütme girişimiyle açıldı. Fransız istatistikçi Michel Gauquelin, astrolojiyi bilimsel olarak tasfiye etmek amacıyla binlerce doğum kaydını meslek gruplarıyla karşılaştırdı - ve kendi beklentisinin tersine, seçkin sporcuların haritalarında Mars'ın belirli bölgelerde beklenenden sık durduğunu buldu: Mars etkisi.[50] Bulgunun sonraki kaderi ise ders kitaplığındır: bağımsız kurulların tekrar testlerinde etki istikrarlı biçimde doğrulanamadı; savunucular yöntem itirazlarını sürdürüyor, şüpheciler dosyayı kapalı sayıyor. Kalan iki şey nettir - astrolojik iddiayı gerçek istatistikle sınayan ilk ciddi girişim ona aittir; ve kanıt yükü, hâlâ iddia sahibinin omzundadır.

Sınır dosyasının bir de toplu deney rafı vardır: çift-kör protokollerle kurulan testlerde astrologlardan, haritaları kişilik envanterleriyle eşleştirmeleri istendi - en ünlüsü 1985'te Nature'da yayımlanan çalışmadır; eşleşme başarısı, rastlantı düzeyini aşamadı. Savunucular, testin astrolojinin danışma bağlamını dışladığını söyler; şüpheciler, iddia

[50] Gauquelin'in ilk bulguları 1955 tarihli kitabıyla duyuruldu; sonraki yarım yüzyılda Belçika, Fransa ve ABD'de kurulan bağımsız komitelerin tekrar denemeleri, yöntem tartışmalarıyla iç içe yürüdü - dosyanın kendisi, sınama protokollerinin nasıl evrildiğinin de tarihidir.

ölçülebilirse ölçümün sonucuna uyulacağını. Tartışmanın kendisi, alanın bilimle ilişkisinin özetidir: masaya oturuldu, terazi kuruldu, kefeler uzlaşmadı.

Çağdaş değerlendirme üç tutum arasında salınır. Reddedici tutum, ölçülebilir mekanizma yokluğuna ve kontrollü testlerin rastlantıyı aşamamasına yaslanır. Savunucu tutum, eşzamanlılık ile sembolik yankılaşmanın nedensellik terazisiyle tartılamayacağını, ölçülememenin geçersizlikle özdeş olmadığını söyler. Pragmatik tutum ise astrolojiyi bir anlam sistemi olarak ele alır - bir harita gibi: haritadan araziyle birebir örtüşmesi beklenmez; iyi harita, gezinmeyi mümkün kılan çerçevedir. Pratiğin kendi iç düzeni de üç soruya iner: ne (hangi güçler, hangi alanlarda), nasıl (güçler birbiriyle hangi ilişkide), ne zaman (temalar hangi dönemde). Bu soruların cevap tekniği yorum okullarının işidir; burada yalnız iskelet tasvir edilir.

Dünya sahnesi, Batı hattından ibaret de değildir. Hindistan'ın Jyotisha'sı kesintisiz yaşayan bağımsız bir büyük gelenektir ve presesyon tohumu burada meyve verir: Hipparkhos'un keşfi iki yolu ayırmıştı - Batı mevsim çapalı tropikal zodyakta kaldı, Hint sabit yıldız çapalı sideral zodyağı seçti; iki sistem bugün yaklaşık yirmi üç derece ayrıktır ve aynı doğum iki gelenekte farklı burçlara düşebilir. Menzil olarak İslam'a geçtiği görülen yirmi yedi konaklık nakshatra ağı ile hayatı gezegen dönemlerine bölen dasha takvimi, geleneğin özgün iki direğidir. Çin ise apayrı bir mimari kurar: on iki hayvan yılı ile beş element çarkı, gök konumundan çok takvim matematiğiyle işler; Değişimler Kitabı'yla akrabalığı ise kendi dosyasının konusudur.

Jyotisha'nın kendi klasik rafı da anılmalı: Varahamihira'nın altıncı yüzyıl derlemeleri - kehanet ansiklopedisi Brihat Samhita ile doğum astrolojisinin el kitabı - geleneğin Ptolemaios'u sayılır; parfüm karesiyle sihirli kare tarihine de uğrayan bu bilgin, Hint gökbilim edebiyatının kavşak adıdır. Dasha takviminin ayrıntı düzeyi de kayda değer: ömür, gezegen dönemlerine ve alt dönemlerine bölünür - hayatın her yılı, bir gezegenin defterine yazılıdır. Batı'nın transit takvimi ile Hint'in dasha cetveli, aynı ihtiyacın iki mimarisidir: zamanı adlandırmak.

Yirminci yüzyılın başında Hamburg'da Witte'nin kurduğu Uranian okul, varsayımsal noktalar ve orta-nokta teknikleriyle sistemin en radikal revizyon denemesini verdi - etkisi dar ama yöntemi titiz bir yan koldur. Yüzyılın sonunda ise sahneyi sinastri aldı: iki haritanın karşılaştırmalı okunması, ilişki çağının astroloji dili oldu ve sosyal medyada güneş burcu, milyonlarca insanın kimlik etiketine dönüştü. Kamuoyu araştırmaları genç kuşaklarda ilginin belirgin biçimde yükseldiğini gösteriyor; kurumsal dine mesafe, kişiselleştirilebilir anlam arayışı ve dijital paylaşım kolaylığı bu yükselişin sacayaklarıdır. Türkiye de bu küresel dalganın içindedir - aynı uygulamalar, aynı sohbetler, aynı tartışma.

Türkiye rafının kendi kısa tarihi de kayda geçirilmeli: Osmanlı müneccimlik geleneği cumhuriyetle kurumsal olarak kapanırken, popüler astroloji yirminci yüzyıl sonunda gazete ekleri ve televizyon kuşaklarıyla yeniden görünürleşti; iki binli yıllarda çeviri kitaplıklar, dernekleşme ve eğitim programları izledi. Bugünkü sahne küresel akımın yerel aynasıdır: sosyal medya astrologları, uygulama bildirimleri ve burç sohbeti, gündelik kültürün parçası - beş bin yıllık defter, Türkçede de yeni sayfalar açıyor ve müneccimbaşının takvimi, bildirim sesine dönüşmüş durumda.

Bilgisayar, zanaatın en eski emeğini de tarihe gömdü: el ile harita hesabı - logaritma cetvelleri, zic tabloları, enlem düzeltmeleri - yerini önce hesap programlarına, sonra saniyelik uygulamalara bıraktı. Kazanç ve kayıp birlikte geldi: erişim patladı; hesap terbiyesi - haritanın nasıl kurulduğunu bilmek - kuşak değiştirdikçe inceldi. Eski usta, gökyüzünü hesaplayarak öğrenirdi; yeni okur, sonucu hazır alır. Zic zincirinin son halkası silikondur - ve ilk kez, halkayı kimse ezbere bilmez; hesabın görünmezleşmesi, yorumun tarihindeki en sessiz devrimdir.

Böylece panorama tamamlanmış oldu. Beş bin yıllık yol, Ninova'nın kil tabletlerinden cepteki telefon uygulamasına kadar uzandı; yol boyunca sembol sözlüğü büyüdü, sınır testleri giderek sertleşti, sahne önce

Akdeniz'e sonra bütün dünyaya açıldı. Bütün bu dönüşümlerin ardından geriye, en başından beri bekleyen en eski soru kaldı - insan gökyüzüne baktığında aslında ne görür: bir mekanizma mı, bir ayna mı, bir anlam mı?

Kapanış: İnsan Evrende Yalnız mı?

Beş bin yıllık yolun sonunda, bütün bu tabletlerin, ziçlerin, haritaların ve kuramların altında yatan soru tek cümleye iner - anlatının en yalın anı da burasıdır: insan, evrende yalnız mı? Gökyüzü insana bir şey söylüyor mu - yoksa söylediğini sanan, hep insan mıydı? Astroloji, bu soruya beş bin yıldır aynı cevabı veren en eski ve en ısrarcı kurumdur: yalnız değilsin.

Ama cevabın gerekçesi her çağda yeniden yazıldı. Babil, gökyüzünü tanrıların mektup kâğıdı saydı: yıldızlar işaret gönderir, kral okur. Helenistik dünya mektubu mekanizmaya çevirdi: kozmos tek canlı bütündür ve doğum anı, o bütünün mührüdür. İslam dünyası mührün üstüne bir kayıt düştü: gökyüzünde işaretler vardır, okuyan bilgedir - ama son söz okuyanın değil, Yazan'ındır. Rönesans işaretleri çekilebilir güçlere dönüştürdü ve tam zirvede en ağır saldırıyla karşılaştı. Psikolojik çağ ise mektubu içeri taşıdı: gökyüzü artık dışarıdan yazan el değil, psişenin kendi sembol aynasıdır.

Gerekçelerin geçişkenliği de kaydedilmeli: çağlar birbirini silmez, üst üste biner - bugünün danışma odasında Babil'in işaret dili, Stoa'nın eğilim formülü, Ficino'nun şifa mantığı ve Jung'un ayna kavramı aynı seansta yan yana kullanılabilir. Astroloji, katmanlarını atmayan bir gelenek oldu: her yeni gerekçe, eskisinin üstüne bir kat daha çıktı. Beş bin yıllık bina, bu yüzden tek üslupta değildir - her katın mimarı ayrı, merdiven ortaktır - ve merdivenin adı, gökyüzüne bakma alışkanlığıdır.

Beş gerekçenin altında değişmeyen çekirdek aynıdır: insan ile kozmos arasında anlamsız bir uçurum yoktur; ikisi aynı örgünün ilmekleridir. Bu iddianın ne kadarı dünyanın gerçeği, ne kadarı anlam arayan zihnin yansıması - kesin biçimde söylemek mümkün değildir; baştan beri elde tutulan terazi tam da bunun içindi: hayranlık ile şüpheciliği aynı elde, aynı ayarla tutmak. En iyi anlar, iki kefeyi birden dolduranların anlarıydı - çoğulluğu itiraf eden Valens, bilgiyi onaydan ayıran Birûnî, yanılgısını yayımlayan Cardano, eriyen anlamlılığı dürüstçe raporlayan Jung.

Astroloji bir ada da değildir: Hermetik külliyatla aynı sokakta doğdu, Gnostik küre merdivenini paylaştı, sayıların ve oranların diliyle iç içe büyüdü, İslam majisiyle ve Kabala'nın sefira çarkıyla yazıştı - köprülerin her biri, yeri geldikçe geçilmiştir. Tek köprü ileriye bakıyor: gelenek her gezegene bir metal bağlamıştı ve o metallerin mutfağı, simya ocağıdır - yıldızların dili, sırada maddeye, kurşunu altına çevirmek isteyen sanata sorulacaktır.

Terazi son kez, kurumun kendine bakışıyla da tartılmalı: modern astroloji cemaatinin içinde etik tüzükler, danışan mahremiyeti ilkeleri ve kesin kehanetten kaçınma uyarıları yazılıyor - alanın kendi profesyonelleşme çabası, eleştirinin en azından bir kısmını içselleştirdiğinin işaretidir. Şüpheci kurumlar ise sınama tekliflerini açık tutuyor. İki taraf da masadan kalkmış değil; beş bin yıllık sohbet, bugün kurallı bir tartışmaya dönüşmüş durumda - bu da hikâyenin küçümsenmeyecek bir olgunluk aşamasıdır: kavga, sonunda usul edinmiştir.

Kapanışı, en doğrusu, sorunun kendisi yapsın. İnsanlık gökyüzüne bakmaktan beş bin yıl boyunca hiç vazgeçmedi; değişen yalnızca, orada ne aradığıdır - önce kaderini, sonra tesellisini, sonra karakterini, en sonunda da anlamını. Yıldızlara sormaktan vazgeçmedik; sorular değişti. Bu soruyu sormayı sürdürmek, insanlığın en eski eğilimlerinden biriyle temas hâlinde kalmak demektir - ve o temas, bilime de şiire de aynı pencereden bakar.

Temel Kaynaklar

Kaynak rafı iki katlıdır ve alt katta geleneğin kendi klasikleri durur: Ptolemaios'un Tetrabiblos'u, Ebu Ma'şer'in Medhal'i, Birûnî'nin Tefhim'i ve Lilly'nin Christian Astrology'si zaten hep sahnedeydi. Bunlar için ayrıca künye

vermek gerekmez; her biri bugün çeşitli basım ve çevirilerle kolayca erişilebilir durumdadır ve alanın sesini duymak isteyen okur, işe önce bu metinlerin kendisinden başlamalıdır - tarihî kaynak, hiçbir özetin taşıyamadığı bir dokuyu taşır.

Üst katın omurgası modern tarih yazımıdır. Nicholas Campion'ın iki ciltlik A History of Western Astrology'si (Continuum, 2008–2009), Babil'den sosyal medya çağına tek anlatı kuran en kapsamlı panoramadır ve buradaki iskeletle en yakın akrabalıktaki eserdir. Patrick Curry'nin Prophecy and Power'ı (Princeton, 1989) Lilly çağının İngiltere'sini toplumsal tarih gözüyle okur; yeraltı yüzyıllarının arka planı büyük ölçüde bu literatüre yaslanır. Babil anlatısının dayanağı olan Rochberg bu rafın demirbaşıdır; matematiksel astronomi zemini için Neugebauer, sayı rafından buraya da bakar.

Tematik derinlik isteyen okura üç kapı daha açıktır. Klibansky, Panofsky ve Saxl'ın Saturn and Melancholy'si (Nelson, 1964) Satürn-melankoli ikonografisinin ve Dürer okumasının klasiğidir. David Pingree'nin Jyotiḥśāstra'sı (Harrassowitz, 1981) Hint gökbilim literatürünün standart haritasını çizer. Geleneğin içinden iki ses ise dosyayı tamamlar: Dane Rudhyar'ın The Astrology of Personality'si (Lucis, 1936) psikolojik devrimin kurucu metni, Richard Tarnas'ın Cosmos and Psyche'si (Viking, 2006) arketipsel tarih tezinin en iddialı halidir - ikincisi, desen arayan göze dair teraziyle birlikte okunmalıdır.

Raf felsefesi, teraziyi son kez tekrarlar: tarih dışarıdan, ses içeriden gelir ve biri olmadan öteki eksik kalır. İkisi birlikte okunduğunda astroloji, ne kolay bir hurafeye ne de kolay bir hakikate indirgenebilir; ortada, beş bin yıllık ve çok katmanlı bir insan belgesi durur. Raf, o belgeyi iki kapağından birden tutabilmek için kurulmuştur - bir eliyle arşivi, öteki eliyle yorumu taşıyan okur, teraziyi kendi masasına da kurmuş olur.

8. Laboratuvar Simyası

"Bizim altınımız, avamın altını değildir."

- Rosarium Philosophorum (Frankfurt, 1550)

Üç Nehir: Kökenler

Gökyüzünden ocağa iniş buradan başlar - ve iki alanı bağlayan köprü, gezegen-metal yedilisidir. Gelenek her gök cismine bir maden bağlamıştı: Güneş altını, Ay gümüşü, Merkür cıvayı, Venüs bakırı, Mars demiri, Jüpiter kalayı, Satürn kurşunu taşır. Astrolog bu yediliyi gökte okuyordu; simyacı aynı yediliyi potada tutar. Soru da onunla birlikte iner: yıldızların dilini maddeye sorarsak, madde ne cevap verir? O cevabın tarihi, iki bin yılı aşar.

Önce bir karikatürü kaldırmak gerekiyor. Yaygın imgedeki simyacı, köhne bir bodrumda körük çeken, kurşunu altına çevirmeye çabalayan ve kaçınılmaz biçimde başarısız olan gülünç bir sahtekârdır. Bu resim tarihsel olarak yanlış, kavramsal olarak da yetersizdir. İki bin yılı aşkın ömrü boyunca simya gerçek anlamda kimyasal deney yapmış ve aynı deneylerin içinde kozmolojik, ahlaki, tinsel bir anlam aramıştır; iki damar tek gövdede akar. Karikatür yalnız ocağı görür; geleneğin kendisi, ocakta neyin piştiği sorusunu hiçbir zaman bu kadar dar tutmadı.

Karikatürün kendi tarihi de öğreticidir: gülünç simyacı imgesi, büyük ölçüde on altıncı ve on yedinci yüzyıl Hollanda-Flaman resminin icadıdır - dağınık işlik, ağlayan çocuklar, rehine giden son eşya; tür, ahlak dersi satan bir pazar resmiydi. İmge o kadar tuttu ki, geleneğin öz-portresini gölgede bıraktı: elyazmalarının vakur ustası, tuvalin müsrif delisiyle değiştirildi. Bugünkü yaygın simyacı fikri, laboratuvarın değil, bir resim pazarının ürünüdür.

Kaynaklara inildiğinde tek bir pınar değil, üç ayrı nehir görülür: Mısır'ın zanaat kimyası, Yunan'ın madde felsefesi, Çin'in ölümsüzlük iksiri. Adlandırma bile bu çoğulluğu taşır. Kimya ve simya sözcüklerinin kökeni tartışmalıdır; iki güçlü aday yarışır. Biri Mısır'a bakar: Khem, Nil çamurunun kara toprağı ve ülkenin kendi adıdır; sözcük Arapçaya el-kīmiyā olarak geçmiş, oradan Batı dillerine ve Türkçeye akmıştır. Öteki Yunan'a bakar: metal dökümünü anlatan khyma ailesi. Kara toprağın gizemi ile dökümhanenin zanaatı - disiplinin çift doğası, sanki adının etimolojisine bile sinmiştir.

Adın Arapça yolculuğunda bir ek de gizlidir: el-kīmiyā, harf-i tarifiyle birlikte Batı'ya geçti - alchemia'nın baştaki al'ı, Arapça tanımlıktır; algebra ve alkolün de taşıdığı aynı iz. Kimya kelimesi, Batı dillerinde bu tanımlığı sonradan atarken, simya kolu Doğu telaffuzunu korudu. Tek hece, bir aktarım tarihinin fosilidir: kelimenin başındaki al, Bağdat kütüphanesinin Batı sözlüklerindeki kalıcı imzasıdır - gramer, göç yolunu ezberler.

Adlandırma dosyasına bir Türkçe not da düşülmeli: dil, aynı Arapça kökten iki kelimeyi birden taşır - kimya bilimin, simya sanatın adı oldu; el-kīmiyā'nın tek gövdesi, Türkçede işlevle ikiye yarıldı. Osmanlı metinlerinde ilm-i kimya çoğu kez bugünkü simyayı anlatır; ayrım, modern kimyanın ayrı bir disiplin olarak yerleşmesiyle keskinleşti. Kelimenin bu ikiz hayatı, disiplinin tarihinin küçük bir aynasıdır: aynı ad, ayrışan iki mesleğe bölüşüldü.

Etimolojinin ötesinde Mısır'ın katkısı somuttur. Nil vadisinde metal eritme ve alaşım zanaatı milattan önce üçüncü binyıla dek geriye uzanır; sırça, cam ve boya kimyası yüzyıllar içinde bu birikime eklendi ve bilgi, tapınak ve zanaat atölyelerinde üretilip aktarıldı. Geleneğin en açık belgeleri geç dönemden kalmadır: milattan sonra üçüncü ve

dördüncü yüzyıla tarihlenen Stockholm ve Leiden papirüsleri[51]; metal alaşımları, yüzey işlemleri, mor boya ve yapay değerli taş reçeteleri derler. Dikkat çekici olan, reçetelerin çoğunun altın yapmayı değil altın gibi göstermeyi hedeflemesidir: dönüşüm iddiasından önce, benzetme zanaatı vardı.

İkinci nehir Yunanistan'dan gelir ve taşıdığı şey madde değil, modeldir. Empedokles her şeyi dört köke indirmiş - ateş, hava, su, toprak - ve bu köklerin Sevgi ile Nefret'in çekip itmesiyle durmadan birleşip ayrıldığını söylemişti: madde durağan değildir, kuvvetlerin elinde sürekli dönüşüm içindedir. Aristoteles bu dörtlüyü nitelik çiftlerine oturttu. Ateş sıcak ile kurunun, hava sıcak ile nemlinin, su soğuk ile nemlinin, toprak soğuk ile kurunun bileşimidir; her element komşusuyla bir niteliği paylaşır. Paylaşım, geçişin kapısıdır: bir niteliği değiştiren, elementi değiştirir.

Yunan katkısının bir de proto-deneyci halkası vardır: Demokritos'a atfedilen ama aslında geç dönemden gelen Physika kai Mystika, Yunanca simya yazınının en erken derlemelerindendir - altın ve gümüş yapımı, mor boya ve değerli taş bahisleri, tekrarlanan bir nakaratla örülür: doğa doğadan hoşlanır, doğa doğayı yener, doğa doğaya hükmeder. Sözde-Demokritos'un bu üçlemesi, sympatheia ilkesinin atölye diline çevirisidir: reçete ile felsefe, daha ilk derlemede aynı sayfayı paylaşıyordu.

Bu fizik, simyanın merkez iddiasına zemin döşer. Elementler nitelik dengeleri üzerinden birbirine dönüşebiliyorsa, elementlerden kurulu metaller de ilkece dönüşebilir; kurşunu altına çevirmek, dönemin madde kuramı içinde bir sapkınlık değil, bir çıkarımdır. Aristoteles'in beşinci öğesi işi mühürler: göksel cisimleri kuran eter - sonraki Latincesiyle quinta essentia - değişmez ve kusursuzdur; yeryüzünde kusursuzluğa en yakın duran madde olarak altın onunla akraba sayılır. Simyanın yüzyıllar boyu beşinci özü damıtma hayali bu mirasın izini taşır: hedef yalnız metal değil, maddenin içindeki göksel pay olacaktır.

Doğa-taklidi fikri, iddiaya zaman boyutu da ekler: gelenek, metallerin yerin rahminde yavaş yavaş olgunlaşıp altına doğru piştiğine inanırdı - madenler, dünyanın ceninleridir; simyacının ocağı, doğanın bin yılda yaptığını haftalara sıkıştıran bir kuluçka makinesi sayılır. Sanatın öz-tanımı buradan gelir: doğaya aykırı iş değil, doğanın hızlandırılmış hizmeti. Ebe metaforu bu yüzden yaygındır - simyacı, altını yapmaz; doğumuna yardım eder.

Üçüncü nehir en uzaktan akar. Çin simyası Batı'dan bağımsız doğmuş, zamanla seyrek temas noktaları bulmuş özgün bir gelenektir ve hedefi baştan farklıdır: Felsefe Taşı değil, ölümsüzlük - ya da hiç değilse uzun ömür - iksiri. Gelenek iki kanada ayrılır: maddeyle çalışan dış simya Waidan ile bedeni ve nefesi işleyen iç simya Neidan. Burada yalnız adları anılır; Doğu'nun iç simyası kendi başına bir dünyadır ve kendi anlatısını hak eder. Üç nehrin kavuştuğu delta ise bellidir: İskenderiye - zanaatın, felsefenin ve gizemin aynı atölyede buluştuğu şehir.

Çin damarının kendi klasiği ve kendi acı defteri de tek nefeste anılmalı: Ge Hong'un dördüncü yüzyıl başındaki Baopuzi'si, iksir reçetelerini ölümsüzlük felsefesiyle birlikte derleyen ana metindir; cıva ve zincifre temelli iksirler ise, tarihin kaydettiği en pahalı yanılgılardan birine dönüştü - Tang hanedanının birden çok imparatorunun ölümü, kaynaklarca iksir zehirlenmesine bağlanır. Ölümsüzlük arayan kimya, ölüm getirdi; ders, Batı'nın panacea hayaline uzaktan tutulmuş bir aynadır: vaat büyüdükçe, doz tehlikelidir.

İskenderiye Atölyesi

Üç nehrin kavuştuğu delta gerçekten de İskenderiye oldu. Mısır'ın zanaat birikimi, Yunan'ın madde kuramı ve Doğu Akdeniz'in gizem dinleri, milattan sonra birinci yüzyıldan dördüncü yüzyıla uzanan bantta bu liman ve

[51] İki papirüs, on dokuzuncu yüzyıl başında Thebes'te bulunan tek bir koleksiyondan gelir; yolları ayrılıp biri Leiden'e, öteki Stockholm'e ulaştı. Aynı kâtip elinden çıktıkları kabul edilir - zanaat kimyasının en eski reçete defteri, iki müzeye bölünmüş tek arşivdir.

kütüphane şehrinde aynı tezgâha oturdu; simya adını hak eden gelenek ilk kez burada belirir. Sonraki her durak - Bağdat, Toledo, Prag - bir bakıma bu atölyenin şubesidir: dönem, geleneğin kurucu ve en yaratıcı evresi sayılır.

Tezgâhın felsefi ayağı tanıdıktır. Hermetik külliyat da aynı şehrin, aynı yüzyılların ürünüydü ve simyasal düşüncenin omurgasını o külliyatın iki ilkesi kurdu: büyük âlem ile küçük âlemin karşılıklılığı ve her şeyi birbirine bağlayan sympatheia. Madde ile ruh aynı kozmik örüntünün iki yüzüyse, yukarısı aşağısında yansıyorsa, metali arıtan işlem de ruhu arıtan yolculuğun madde kanadı sayılabilirdi. Ocak, bu düşüncenin içinde yalnız bir ısı kaynağı değil, kozmolojik bir sahnedir.

Şehrin ikliminde bir de tapınak-zanaat sürekliliği vardır: geç Mısır tapınakları, kutsal eşya işliklerinde metal, cam ve boya ustalarını barındırıyordu ve altın evi diye anılan atölye-mekânlar, ritüelle zanaatı aynı çatıda tutuyordu. İlk simya yazarlarının tapınak sırrı vurgusu, bu kurumsal hafızanın yankısıdır: reçetenin gizliliği, meslek loncasının eski terbiyesiydi. Sanat, gizemciliğini kısmen bu işlik geleneğinden miras aldı - sır, önce bir zanaat âdetiydi, sonra bir metafizik oldu.

Geleneğin ilk büyük sesi bu sahneden yükselir. Nil kıyısındaki Panopolis'ten - bugünkü Ahmim - gelen ve milattan sonra üç yüz civarında etkin olan Zosimos, günümüze ulaşan en erken kapsamlı simya külliyatının yazarıdır: yirmi sekiz kitaplık dev bir derlemeden bugüne parçalar kaldı, ama parçalar bile çift damarı gösterir - titiz pratik kimya ile derin kozmolojik düşünce yan yana. Zosimos aynı zamanda ilk büyük simya ansiklopedistidir: tapınak zanaatını, Hermetik metinleri ve Gnostik kozmolojiyi tek çatı altında derledi, metinlerin nasıl yazılıp nasıl yorumlanacağını açıkladı. Laboratuvar sürecini ruhsal bir inisiyasyon gibi okuyan ünlü rüya-vizyonları ise, iç okumanın kaynağı da yine o metinlerdir.

Zosimos'un sayfalarında bir muhatap da yaşar: Theosebeia - metinlerin hitap ettiği kadın öğrenci ya da meslektaş. Kimi risaleler doğrudan ona seslenir; Zosimos onu yanlış hocalardan sakınmaya çağırır, tapınak zanaatının kıskanç sırlarına karşı uyarır. Tarihsel kimliği belirsizdir; ama hitabın kendisi belgedir: sanatın ilk büyük külliyatı, bir usta-öğrenci mektuplaşması biçiminde yazılmıştı - ve öğrencinin adı kadındı. Maria ile Theosebeia yan yana, erken simyanın kadın kadrosunu kurar.

Zosimos'un sayfalarında saygıyla anılan bir öncü vardır: Maria Prophetissa. Yaşadığı düşünülen aralık milattan sonra ilk üç yüzyıla yayılır; gerçek bir tarihsel kişi mi, yarı efsanevi bir figür mü olduğu tartışmalıdır. Ama adına bağlanan buluşların bıraktığı pratik tarih tartışma götürmez. Su banyosuyla yumuşak ısıtma tekniği bugün mutfak dilinde yaşar: benmari, adını bu atölyeden alır. Metal levhaları kapalı kapta buhara tutarak yüzeyini dönüştüren kerotakis, sonraki geleneğin standart aleti oldu; çift ve üçlü başlıklı imbik tasarımları damıtmayı sistemleştirdi. Adına bağlanan ünlü sayı aksiyomu - sayıların birbirinden doğuşunu dördüncüde Bir'e bağlayan merdiven - yüzyıllar sonra Jung'un simya okumasının anahtarlarından olacaktır.

Bu buluş listesinin söylediği şey basit ve önemlidir: simyacılar yaşamış, deney yapmış, gerçek teknik bilgi üretmiştir. Atölyenin envanteri de bunu doğrular. Körükler, boy boy potalar ve imbikler, ısıtma ocakları, damıtma kapları, cam ve metal süzgeçler - bu aygıt soyu metalurjiden cam işçiliğine, ısı denetiminden ayırma tekniklerine bir dizi pratik yeniliğin taşıyıcısıydı ve sonraki yüzyılların kimya laboratuvarı, tasarımını büyük ölçüde bu tezgâhtan devraldı. Simyanın efsane katmanı ne kadar kalın olursa olsun, aletlerin tarihi düz bir zanaat tarihidir.

Aygıtların ikisi, adlarıyla da tanıtılmayı hak eder: kerotakis, ressamların balmumu paletinden evrilmiş kapalı buhar kabıdır - üstte asılı metal levha, altta kaynayan çözelti; buhar, levhayı açmadan dönüştürür ve kap, sürecin gözlenebildiği erken bir kapalı-devre düzeneğidir. Tribikos ise üç borulu imbiktir: tek gövdeden üç ayrı alıcıya

damıtma - verimin ve ayrıştırmanın erken zaferi. İki alet de Maria'nın adına bağlanır; mutfaktaki benmari, bu ailenin evcilleşmiş torunudur.

Külliyatın fiziksel kaderi de anılmalı: Yunanca simya yazını, bugüne tek tek eserler hâlinde değil, Bizans derleme elyazmalarıyla ulaştı - en ünlüsü, Venedik'te korunan Marcianus kodeksidir; Kleopatra yaprağı da o ciltte durur. Kopyalayan Bizans kâtipleri, seçtiler ve sıraladılar: bugünkü erken-simya kanonu, onların cetvelinden geçmiştir. Gelenek, arşivini imparatorluk kütüphanelerine borçludur - ocak söner, kodeks kalır - ve kanon, kâtibin seçtiğidir.

İskenderiye okulu iki yorumcuyla kapanır: beşinci yüzyılda Synesius, Zosimos'un metinlerine yazdığı erken şerhlerle pratik bilgiyi açımladı; Olympiodoros ise sanatın Neoplatonist felsefeyle bağını sistemleştirdi - okulun son kuşağında da zanaat ile kuram el eledir. Sonrası, bir taşınma hikâyesidir. Şehir yedinci yüzyılda el değiştirdiğinde birikim yok olmadı; dil değiştirdi. Nehirler burada kavuşmuştu; ırmak buradan Arapça akacaktır.

İslam Simyası: Cabir'den İbn Sina'ya

Irmak gerçekten de Arapça aktı. Sekizinci yüzyıldan on birinciye uzanan Abbasi altın çağında İslam dünyasının simyacıları, Yunan-Mısır mirasını Hint ve Fars katkılarıyla birlikte özümseyip belirgin biçimde ileri taşıyan bir sentez kurdular. Bağdat'ın çeviri evi, yıldız bilimini ağırlayan aynı çatı altında, aynı yüzyıllarda simyayı da ağırladı. İskenderiye'nin dağınık mirası burada toplandı, sınıflandı ve ilk kez ölçü fikriyle tanıştı.

Aktarımın bir su başı da Harran'dı: yıldız kültleriyle tanınan bu kuzey Mezopotamya kenti, Hermetik ve simyasal literatürün Arapçaya akışında köprü topluluklardan birini barındırdı; gelenek, erken simya risalelerinin bir kısmının çeviri yolunu bu havzaya bağlar. Emevî prensi Halid bin Yezid'in adına örülen menkıbe de aynı erken katmandandır: tahttan feragat edip sanata gönül veren prens - tarihselliği tartışmalı, işlevi açık bir kuruluş efsanesi: İslam simyası, kendine soylu bir başlangıç yazmıştı.

Bu çağın en büyük adı, aynı zamanda en büyük bilmecesidir: Cabir ibn Hayyan. Geleneksel tarihlemeyle 721–815 dolaylarında yaşamış bu figürün adına bağlanan külliyat, yüzlerce risaleye uzanır ve antik çağdan o güne üretilmiş en kapsamlı simya gövdesini oluşturur - pratik kimya ile felsefi kuram yan yana. Ne var ki tarihsel Cabir ile bu dev külliyatın örtüşüp örtüşmediği tartışmalıdır. Yirminci yüzyılın ortasında Paul Kraus'un kapsamlı araştırması[52], metinlerin bir kısmının sonraki kuşaklardan geldiğini gösterdi; bugün yaygın kabul, imzanın tek kaleme değil bir okula ait olduğudur. Cabir, bir kişi adından çok bir gelenek mührüdür - ve külliyatın değeri, yazarlık bilmecesinden bağımsız biçimde ayaktadır.

Külliyatın en özgün kuramsal katkısı, mizan adıyla bilinen denge öğretisidir. Buna göre her madde, Aristoteles'in dört niteliğini - sıcak, soğuk, kuru, nemli - belirli oranlarda barındırır; simyacının işi, bu oranları okuyup değiştirmektir. Aristoteles fiziğinin nitel dünyası burada ölçüye vurulur: dönüşüm, artık yalnız ilke değil, oran sorunudur. Aynı akıl, maddeleri nitelik çiftlerine göre tasnif eden sistemli sınıflandırma şemalarında da iş başındadır; şema, dönemin Galenci tıbbıyla da konuşan geniş bir çerçeve kurar.

Mizanın hesap tarafı, külliyatın en tuhaf ve en Cabirî sayfalarıdır: nitelik oranları, harflerin sayı değerleriyle ölçülür - bir maddenin Arapça adındaki harfler, on yedi ve yirmi sekiz gibi anahtar sayılara bağlanan cetvellerle çözülür; adın kendisi, maddenin reçetesi sayılır. Kraus'un gösterdiği gibi bu harf-mizan sistemi, dil mistisizmi ile madde kuramını tek makinede birleştirir: kimya, burada bir tür kozmik dilbilgisidir - ve okunacak metin, evrenin kendisidir.

---

[52] Paul Kraus'un iki ciltlik incelemesi (Kahire, 1942-43), külliyatın metin katmanlarını ayrıştıran temel çalışmadır; Cabir sorusunun modern çerçevesi bu ciltlerle kuruldu.

İkinci büyük katkı, metallerin doğumunu açıklar. Kükürt-merkür teorisine göre bütün metaller, yerin altında iki ilkenin - ateşli ve kuru Kükürt ile sulu ve uçucu Merkür'ün - farklı oranlarda, farklı koşullarda birleşmesinden doğar. Altın, iki ilkenin kusursuz dengede evlenmesidir; adi metaller, dengesiz ya da kirli birleşimlerin ürünüdür. Kuramın gücü çıkarımındadır: metaller bir bileşimin sonucuysa, bileşimi düzelten metali de düzeltebilir. Transmütasyona sapkınlık değil çıkarım denmişti; Cabir külliyatı o çıkarımı ilk kez sistemli bir kurama bağlar - ve bu iki-ilke modeli, beş yüzyıl sonra üçüncü bir ilke eklenene dek sanatın omurgası kalacaktır.

Külliyatın deney ahlakı da kayda değer: risaleler, okurun kendi eliyle çalışmasını buyuran bir nakaratla örülüdür - kitap, uygulamasız okuyana kapalıdır. Sınıflandırma bu pratiğin ürünüdür: maddeler ruhlar (uçucular), metaller ve ezilebilir cisimler gibi davranış ailelerine ayrılır; tanım, tepkiden çıkar. Bilgi kuramı da nettir: sanat, ancak ustadan ve tecrübeden öğrenilir. Cabir okulu, deneyi retorik süs değil, bilginin şartı yapmıştı - erken deneycilliğin en açık beyanlarından biri, bir simya külliyatında durur.

Külliyatın pratik şöhreti de büyüktür. Hidroklorik ve nitrik asitlerin tarifi ile ikisinin karışımı olan, altını bile çözen kral suyu, gelenekte Cabir'in adına yazılır. Modern tarihçilik bu tariflerin en açık örneklerini sonraki yüzyılların Latince metinlerine çeker; atfın kendisi bile külliyatın kaderini özetler - ad büyüdükçe mıknatıs olur, buluşlar ona yapışır. Adın Latince serüveni ise başlı başına bir dosyadır.

İki isim daha, İslam rafının genişliğini gösterir: Râzî - Latinlerin Rhazes'i - simyayı hastane hekimliğiyle aynı ömre sığdırdı; Sırlar Kitabı, örtü adlarını bir yana bırakıp madde, alet ve işlem listeleriyle konuşan, laboratuvar el kitabına en çok yaklaşan erken metindir - nişadır gibi yeni maddeleri sistemli biçimde işleyişi, kimya tarihçilerinin gözdesidir. İbnü'n-Nedim'in kitap kataloğu ise çağın simya rafını başlıklarıyla listeler: sanat, Bağdat çarşısında görünür, alınır satılır bir literatürdü - gizli değil, kayıtlıydı.

Çağın kapanışını bir şüpheci yapar. İbn Sina (980–1037), eş-Şifa'nın madenler faslında transmütasyonu terazide tartar: kuramda çekici görünse de pratikte aşılması güç engeller vardır ve elde edilen sözde altın, gerçek altından farklı olabilir - boyanan görünüştür, tür değil. Yıldız bilimine tıbbî-evet, kadersel-hayır diyen aynı adam, ocakta da aynı teraziyle konuşur; o tavrın adı konmuştu: paradoks değil, titizlik. Asıl paradoks mirasındadır ve gözlem yerindedir: İbn Sina'yı en çok okuyanların bir kısmı, sayfalarından tam da onun sınırladığı iddiaları çıkardı. Sonraki durak Latin Batı'dır - Cabir orada Geber olacak ve yeni bir yazarlık bilmecesi doğacaktır.

İbn Sina'nın çekincesinin teknik çekirdeği de kayda değer: metaller, ona göre, türce ayrı gerçekliklerdir - kükürt-merkür oranı yalnız görünüşü değil, özü belirler ve sanatın elindeki işlemler türün duvarını aşamaz; boyanan, arazdır. Bu itiraz, skolastik Latincede sanat doğanın türlerini değiştiremez formülüyle kanonlaştı ve simya savunucuları yüzyıllarca bu duvara karşı yazdı. Tartışmanın iki tarafı da aynı fizikten konuşuyordu - kavga, kuramın içindeydi, dışında değil.

Latince Dönüşüm: Geber, Albertus, Bacon

On ikinci yüzyılın büyük çeviri hareketi, yıldız biliminin yanında simyayı da Arapçadan Latinceye taşıdı - Toledo tezgâhının öbür ucunda ocak metinleri duruyordu. Cabir külliyatı bu kanaldan, kısmen özgün kısmen adına yazılmış haliyle Batı Avrupa'ya ulaştı ve Latinceleşen adıyla, Geber imzasıyla büyük bir otorite kazandı. Vaat edilen ad-değişimi budur; bilmecesi ise beklenenden katmanlıdır.

Çünkü Geber adı, yalnız bir çeviri serüveni değil, yeni bir yazarlık dosyasıdır. Latince Geber-metinlerinin en etkilisi olan Summa Perfectionis, uzun süre Arapça bir aslın çevirisi sanıldı; modern araştırma - Newman'ın adıyla kayıtlı

hat - kitabın on üçüncü yüzyıl sonunda Latince kaleme alındığını, Arapça bir aslının bulunmadığını gösterdi.[53] Cabir'e Arapçada olan şey Geber'e Latincede yeniden oldu: büyüyen ad mıknatıslaştı, metinler ona yapıştı. Kral suyu gibi asit tariflerinin en açık örneklerinin bu Latince katmanda belirmesi de tabloyu tamamlar - açık bırakılan tarihleme burada kapanır.

Çeviriyle gelen metinlerin üniversite çağına tutunması, iki büyük skolastik adla gerçekleşti. Albertus Magnus (1193–1280), simya yazınını Aristoteles felsefesi ve Hristiyan ilahiyatıyla aynı masada okuyan ilk büyük Latin bilginidir; adına bağlanan simya risaleleri, gerçek metalürji gözlemini kuramsal tartışmayla birleştirir. Asıl katkısı tek tek tariflerde değil, çerçevededir: dönemin en itibarlı zihinlerinden birinin simyayı incelemeye değer bulması, sanata kurumsal bir meşruiyet kazandırdı. Kükürt-merkür kuramı da bu çatı altında, Aristoteles fiziğinin diliyle yeniden savunuldu.

İkinci ad, deneyin habercisidir: Roger Bacon (yak. 1214-1292), simyayı speculativa ve practica diye ikiye ayırdı - biri maddenin doğuşunu açıklayan kuram, öteki metalleri ve ilaçları fiilen işleyen sanat; Opus'larında deneysel bilimi, kitap otoritesinin üstüne koyan ünlü savunu da aynı kalemdendir. Simyaya ömür uzatma umudu da bağladı: sanatın ürünleri, bedeni bozulmadan koruyabilirdi. Fransisken cübbesi altındaki bu program, sanatı üniversitenin diline en erken tercüme eden seslerdendir.

Latin rafının bir de hayalet-yazarı vardır: Ramon Llull. Mayorkalı filozofun kendisi simya yazmadı - dahası sanata mesafeliydi; ama ölümünden sonra adına yüzlerce risalelik bir sözde-Lull külliyatı örüldü ve Testamentum başta olmak üzere bu metinler, geç Orta Çağ'ın en çok kopyalanan simya kitapları arasına girdi. Cabir'e ve Geber'e olan, Llull'a üçüncü kez oldu: itibarlı ad, metin mıknatısıdır. Yazarlık tarihi, simyada başlı başına bir tür oldu - külliyatlar, adlardan büyüktür.

Böylece Latin Batı, sanatı üç kapıdan içeri aldı: çevirinin taşıdığı otorite, skolastiğin verdiği meşruiyet, deneyci aklın koyduğu ayrım. Üç kapı aynı avluya açılır ama aynı yöne bakmaz: otorite geçmişe yaslanır, meşruiyet kuruma, ayrım ise geleceğe bakar. Sahne kurulmuştur; sıra sahnenin ortasındaki oyuna gelir: kurşunu altına götürdüğü söylenen yol, dört renkten geçer.

Büyük Eser: Renklerin Yolu

Kurşunu altına götürdüğü söylenen yol, gerçekten de renklerle işaretlenmiştir. Avrupa simyasının en sistemli ve en kalıcı kavramsal katkısı, Büyük Eser - Latince adıyla Magnum Opus - denen ve dönüşüm sürecini dört aşamaya ayıran şemadır: siyah, beyaz, sarı, kırmızı. Şema iki düzlemi aynı haritada okur; ocaktaki işlemlerin sırası ile içerideki dönüşümün durakları, aynı renk dizisine asılır. Aşamaları tek tek izlemek gerekir - önce ocağın gördüğü, sonra simgenin yüklediğiyle.

Şemanın kaynağı da antiktir: Yunanca yazında dizinin adları erkenden bellidir - melansis, leukosis, ksantosis, iosis; kararma, ağarma, sararma ve kızıl-morarma. Zosimos'un kuşağı bu dörtlüyü zaten kullanıyordu; Latin çağı, diziyi kendi diline çevirip kanonlaştırdı. Renk yolu, sonradan icat edilmiş bir alegori değil, geleneğin en eski omurgasıdır - Büyük Eser, adını almadan önce de dört renkle yürüyordu.

Yol karanlıkta başlar. Nigredo, siyahın aşamasıdır: çürüme ve çözülme; ilk maddenin yakılıp eritilmesi ve siyah rengin belirmesi. Kimyasal gerçekliği yalındır - yüksek ısıyla karşılaşan metal ve mineraller çoğu kez önce kahverengileşip kararır; oksitlenmenin ve kömürleşmenin olağan sonucudur bu. Simyacı gördüğünü uydurmadı;

---

[53] William Newman'ın 1991 tarihli eleştirel neşri, Summa'nın yazarlık dosyasını kapatan çalışmadır; kitabı on üçüncü yüzyıl sonunda yazan Latin ustanın kimliği üzerine önerisi de aynı ciltte tartışılır.

gördüğüne anlam giydirdi: kararma, eski biçimin ölümü sayıldı ve her yeni doğuşun önce bir bozulmadan geçtiği fikri, sanatın en kalıcı derslerinden biri oldu.

Altı metrelik alegori: Ripley Tomarı'nda fırın, ejder ve hamam, tek bir resimli şifreye dönüşür.

Karanlığı arınma izler. Albedo, beyazın aşamasıdır: madde, tekrarlı yakma, yıkama ve buharlaştırıp yeniden katılaştırma işlemlerinden geçirilerek - geleneğin diliyle kalsinasyon, lavatio, sublimatio - siyah cüruftan ayrıştırılır ve parlak beyaz bir öze indirgenir. Her işlem çift yazılır: kapta olan fiziksel arınma ile anlatıda olan simgesel arınma, aynı hamlede üst üste biner. Beyaz, temizlenmiş ama henüz tamamlanmamış olanın rengidir.

Sarı, dizinin tartışmalı durağıdır. Kimi sistemlerde üçüncü aşama olan Citrinitas, beyazın soğuk arılığından güneş sıcaklığına geçişi imler; ocakta, beyaz özün ısındıkça sarı-altın tonlar almasıyla karşılanır - hedefin, yani altının

rengine ilk göz kırpış budur. On beşinci ve on altıncı yüzyıllardan itibaren birçok sistem bu aşamayı Rubedo'nun içine kattı ve üçlü model yaygınlaştı; klasik dörtlü şemalar ise sarının özgün yerini korudu.

Yol kızılda biter. Rubedo, doruğun ve tamamlanmanın aşamasıdır: sürecin hedeflediği kırmızı ürünün - Felsefe Taşı'nın - elde edilişi. Taşa yüklenen çift vaat, geleneğin özetidir: metalleri altına çevirdiğine ve hastalıkları iyileştirdiğine inanılırdı - zenginlik ile şifa, tek kızıl cismin iki yüzü. Kırmızı, bu yüzden sıradan bir renk değil, geleneğin en büyük iddiasının mührüdür; o iddiayı taşıyan cismin ne olduğu - ve neden hep ufukta kaldığı - kendi başına bir sorudur.

Sürecin kabı ve takvimi de şemanın parçasıydı: iş, felsefi yumurta denen mühürlü cam kapta, athanor adlı sabır fırınının sabit sıcaklığında yürütülür; gelenek, aşamaları gök takvimine bağlamayı sever - işin bahar ekinoksunda, Koç güneşinde başlatılması öğütlenir, evreler gezegen saatleriyle hizalanır. Ocak, böylece bir mevsim aletine döner: simyacı, yılın küçültülmüş bir kopyasını cam kabuğun içinde döndürür - Büyük Eser, aynı zamanda bir takvim ibadetidir.

Dizinin bütününe bakınca görülen şey, keyfî bir şiir değildir. Çoğu metal bileşiği ısıtıldıkça önce kararır; kimi süreçlerde beyazlaşır, sarı ara evrelerden geçer ve kızılımsı bir son ürüne varabilir. Simyacı deney gerçekliğinden kopuk değildi; gözlemini kozmolojik bir şemaya dönüştürdü - renk, ocağın kendi diliydi ve sanat o dile bir sözlük yazdı. Aynı dört durağın bir iç yolculuğun haritası olarak okunuşu - karanlık gece, aydınlanma, bütünleşme - yirminci yüzyılda Jung'un elinde ayrı bir hayat bulacaktır. Şimdilik soru daha yalın: yolun sonundaki kırmızı nedir?

Taş, İlk Madde, Üç İlke

Yolun sonundaki kırmızının bir adı vardır: Felsefe Taşı - Latincesiyle Lapis Philosophorum. Gelenek ona üç büyük güç yakıştırdı ve üçü de birer inanç kipinde anlatıldı. Dönüştürme gücü: kırmızı taşın sıradan metalleri altına, beyaz halinin gümüşe çevirdiğine, üstelik küçücük bir parçanın büyük bir kütleyi dönüştürmeye yettiğine inanılırdı. Şifa gücü: taş her hastalığı iyileştiren evrensel ilaç, bedenin bozulan dengesini yeniden kuran panacea sayılırdı. Ve yaşam gücü: en yüksek biçiminde ölümsüzlük, hiç değilse çok uzun ömür vaat eden hayat iksiri. Üç vaat tek simgede toplanır: taş, madde, sağlık ve yaşam üzerinde tam egemenliğin işaretidir.

Taşın kimliği üzerine geleneğin kendi tarifi de paradoksla konuşur: taş, taş olmayan taştır - metinler onu herkesin bildiği ama kimsenin tanımadığı, ucuz görünüp paha biçilmez, her yerde bulunup hiçbir dükkânda satılmayan bir şey diye anlatır. Kimi yazarlar onu bir toz, kimi bir tentür, kimi ağır kızıl bir cam gibi tarif etti; azının çoğu dönüştürdüğü iddiası, projeksiyon denen son işlemin çekirdeğidir. Tarifin kaçaklığı, tesadüf değildir: tanımlanabilir olsaydı, taş olurdu - Taş olmazdı.

Bu egemenlik hayali, taşın yalnız kimyasal bir hedef olmadığını baştan söyler. Sanatın içe dönük damarında Felsefe Taşı dışsal bir madde değil, tamamlanmış insanın simgesidir: eserin asıl ürünü, potadaki tortu değil, ocağın başındaki kişidir. Hristiyan simya yazınında bu okuma teolojik bir doruğa vardı ve taş sıklıkla Mesih'le yan yana anıldı - değersiz metali altına çeviren taş ile günahkârı kurtaran Kurtarıcı arasında gelenek içinde kurulan bu koşutluk, sanatın Orta Çağ'da ne kadar derin bir dinsel anlam yüklendiğinin ölçüsüdür.

Taşın çevresinde bir yardımcı kavram ailesi de döner: beyaz taşın gümüş-işi küçük eser ile kızıl taşın altın-işi büyük eser ayrımı; taşı toz hâlinde saran projeksiyon tozu; ve iksir kelimesinin kendisi - Arapça el-iksīr, Yunanca kuru toz anlamındaki kökten; taş, içilecek altın (aurum potabile) biçiminde sıvılaştırılınca şifa rafına geçer. Kelimelerin bu göçü, vaadin coğrafyasını da anlatır: iksir, üç dilde yolculuk etmiş bir umudun adıdır.

Taş hedefse, yol nereden başlar? Simyanın öbür temel kavramı buna cevaptır: Prima Materia, İlk Madde - literatürün en tartışmalı, en gizemli terimi. Metinler onu akla gelmedik adaylarla tanımlar; cıva, kükürt, kurşun ve tuzdan baruta, sabuna, insan saçına ve idrarına dek uzanan bu dağınık liste, aslında tek bir şeyi düşündürür: İlk Madde belirli bir cisim değil, bütün maddelerin ortak potansiyeli - henüz biçimlenmemiş ama her biçimi alabilecek ham zemindir. Geleneğin sevdiği deyişle aranan şey herkesin gözü önünde, ayak altında durur. Taş hep ufukta kaldıysa, hammaddesi hep ayak altındaydı; sorulan paradoks tam budur.

İlk Madde arayışının pratiği de anılmalı: gelenek, adayların peşinde gerçekten koştu - çiy toplandı, maden cevherleri denendi, en bayağı sayılan maddelere eğilindi; ayak altındaki hazine deyişi, kimi ustalarda tam anlamıyla yerden toplanan şeylere çevrildi. Arayışın bu ısrarı, kavramın çift doğasını gösterir: İlk Madde felsefi bir soyutlama olduğu kadar, tezgâhta aranan somut bir hammaddeydi - metafizik ile alışveriş listesi, aynı defterde yan yana yazılıydı.

Kavram dağarcığının üçüncü katmanı, erken modern çağın imzasını taşır. Paracelsus döneminden itibaren Aristoteles'in dört elementli şemasının üzerine - kimi anlatımlarda yerine - üç ilkeli bir katman bindi: Merkür, Kükürt ve Tuz. Kükürt-merkür çiftine eklenen o üçüncü ilke budur. Bunlar sıradan maddeler değil, maddenin üç temel davranışını adlandıran kavramlardır: Merkür akışkanlığı, değişkenliği ve birleştirici yaşam soluğunu; Kükürt yanıcılığı, etkin enerjiyi ve dönüştürücü canı; Tuz sabitliği, yoğunluğu ve yapıyı ayakta tutan bedeni temsil eder. Dört element dünyanın nelerden kurulduğunu söylüyordu; üç ilke, kurulanın nasıl davrandığını söyler.

Soluk, can, beden - üçlünün insan modeliyle örtüşmesi rastlantı değildir; madde ile insanın aynı gramerle okunması, sanatın en eski alışkanlığıdır. Bu üçlü şema, Hristiyan Üçlemesi'nden Kabalistik üçlülere dek pek çok üçlü düzenle defalarca yan yana okunmuştur; o karşılaştırma repertuvarı kendi raflarında durur. Burada asıl soru daha yalındır: üç ilkenin imzası kimin? Kapıdan, sanatın en gürültülü devrimcisi girecektir: Paracelsus.

Paracelsus Devrimi

Sanatın en gürültülü devrimcisi kapıdan tam adıyla girsin: Philippus Aureolus Theophrastus Bombastus von Hohenheim (1493–1541). Tarihin onu tanıdığı adı kendisi seçti ve seçim bir savaş ilanıydı: Para-Celsus, en yaygın okunuşuyla, Roma tıbbının saygın yazarı Celsus'un üstünde demektir - geleneğin bütün otoritesini tek bir simgesel adla karşısına alan bir imza. Kısa ve fırtınalı hayatında tıbbı, simyayı ve ikisi arasındaki bağı yeniden tanımladı; ondan sonra sanat, yalnız metallerin uğraşı olmaktan çıkıp sağlık ile kozmik düzenin kesiştiği geniş bir alana taşındı.

Adın kendisi de bir dosyadır: Bombastus, ailenin soyadıdır ve şişirilmiş söz anlamındaki bombast kelimesiyle etimolojik bağı tartışmalıdır - yaygın kanının aksine, kelimenin pamuk-dolgu kökünden geldiği görüşü ağır basar; ama çağrışım, adamın üslubuna öylesine yakışır ki halk etimolojisi silinmedi. Paracelsus imzasını ise kendi seçti ve Latin dünyasına o adla meydan okudu. İsim politikası, onun ilk manifestosuydu: kim olduğunu, adında ilan etti.

Mizacın kökleri erken görünür. İsviçre'nin Einsiedeln kasabasında bir hekimin oğlu olarak doğdu; okullu tıp eğitimini, dağları, maden ocaklarını ve eczane tezgâhlarını dolaşarak edindiği pratik kimya bilgisiyle harmanladı. Onun terazisinde doğrudan deneyim, akademik metinden hep ağır çekti; madenci ustasının elinden öğrenilen şeyi, kürsüden okunan metnin üstünde tuttu - ömrü boyunca sürdüreceği kurum karşıtı tavrın zemini bu erken tercihte atılmıştı.

Adının çevresindeki efsane halkası da erken örülmüştü: beline astığı büyük kılıcın kabzasında ilaç - kimine göre taşın kendisi - taşıdığı, hastaları umutsuz vakalardan döndürdüğü, uykusunu şapkası başında, kılıcı dizinde aldığı

anlatılırdı. Laudanum adıyla andığı ağrı kesici preparat, adına uzun süre bağlandı. Efsane ile belge iç içedir - ve bu iç içelik, Paracelsus'un kendi üslubunun eseridir: yaşarken kendi söylencesini de imal eden bir adamdı.

Zirve ile kopuş aynı yıla sığdı. 1527'de Basel'de tıp profesörlüğüne getirildi; dersleri Latince yerine halkın Almancasıyla verdi ve geleneğe meydan okumasını unutulmaz bir jestle mühürledi: Aziz Yahya gecesinin şenlik ateşine, çağın tıp otoritesi saydığı ders kitaplarını - İbn Sina'nın külliyatı başta - kendi eliyle attı. Skandal büyüdü, meslektaşlar ve yetkililerle çatışma kaçınılmazlaştı; Paracelsus kısa sürede Basel'i terk etmek zorunda kaldı. Ardından gelen uzun gezginlik yıllarında bir yandan hekimlik yaptı, bir yandan dev külliyatının büyük kısmını kaleme aldı.

Sahne, tanıklıkların diliyle kurulabilir: 24 Haziran 1527, Aziz Yahya yortusu - Basel'de öğrenci şenliğinin ateşi meydanda yanıyor. Yeni profesör, kürsüden değil ateşin başından konuşur; elinde çağın tıp kanunu sayılan ciltler vardır ve alevlere atılan her kitap, bir müfredatın cenazesidir. Kalabalık kimine göre bir soytarı, kimine göre bir peygamber izlemektedir. Jest, Luther'in aforoz fermanını yakışıyla aynı on yılın dilidir: çağ, otoriteyle hesaplaşmayı ateşle mühürlüyordu - ve Paracelsus, tıbbın Luther'i olarak anılmayı ne kadar reddetse de, o gece rolü kendisi yazmıştı.

Devrimin programı Paragranum'da - bin beş yüz otuz dolayında yazılmış ana eserinde - açıkça durur: simyanın gerçek amacı altın yapmak değil, ilaç hazırlamaktır. Üç ilkenin imzası da onundur ve ilkeleri potadan bedene taşıyan da o oldu: sağlık, Merkür-Kükürt-Tuz dengesinin adıdır; hastalık, bu dengenin bozuluşu. Sonradan iatrokimya adıyla anılacak bu program, simya ile hekimliği aynı tezgâha oturttu.

Paragranum'un mimarisi de programın kendisidir: kitap, hekimliğin dört sütununu ilan eder - felsefe, astronomi, simya ve erdem; hekim, doğayı okumadan, gökyüzünü hesaba katmadan, ilacı kendi eliyle hazırlamadan ve ahlakça arınmadan hekim sayılmaz. Simya burada dört sütundan biridir ve tanımı nettir: ilacı ayrıştırıp saflaştıran sanat. Polemik üslubu da sütunlara dahildir - kitap, çağın hekimlerine ağır hakaretlerle doludur; Paracelsus, programını her zaman bir kavgayla birlikte teslim etti.

Tıp kuramı da aynı kavganın içindedir. Galenos geleneği hastalığı dört beden sıvısının iç dengesizliği sayarken, Paracelsus hastalığın dışarıdan gelen özgül etkenlerce yaratıldığını savundu - kimi tarihçilerin modern hastalık anlayışının uzak habercisi saydığı bir tutum. Ama onu düpedüz modern öncüye indirgemek de yanlış olur: çerçevesi modern tıptan en az Galenos'unki kadar uzaktı. Onun gözünde her hastalık kozmik bir düzensizliğin bedendeki yüzüydü; beden kozmosun minyatürüdür ve karaciğeri Jüpiter'le, dalağı Satürn'le, beyni Ay'la okuyan eşleme uyarınca tedavi, bozulan göksel dengeyi yerine koyacak doğal maddeleri bulmaktı - gökyüzü-insan eşlemesi, burada hekimin masasına iner.

Aynı mantığın en ünlü meyvesi İmza Doktrini'dir: her bitkinin ve mineralin biçimi, rengi ve dokusu, neyi iyileştireceğine dair doğal bir imza taşır - sympatheia'nın botanik uygulaması. Beyne benzeyen ceviz beyin için, yıldız çiçekli sarı kantaron güneşle eşlenen dertler için önerilirdi. Modern gözle bu okuma büyük ölçüde geçersizdir; kendi bağlamında ise tutarlı ve yaratıcı bir yorum denemesiydi - terazi burada yerindedir. Programın eczanesi - bitkiyi damıtan spajirik sanat, mineral ilaçların yükselişi, dozu zehir ile ilacın ayracı yapan terazi - ocaktan eczaneye giden ayrı bir yoldur ve kendi hikâyesini bekler. Paracelsus öldüğünde ardında bir okul değil, bir yangın bıraktı.

Paracelsus'un sözlüğü de mirasının parçasıdır: hastalık tohumları için kullandığı ens kavramları, bedenin iç simyacısı saydığı archeus - mideyi bir ayrıştırma ustası gibi çalıştıran iç güç - ve doğa ruhlarına verdiği adlar: sylph, undine, gnome, salamander; dört element halkının bu dörtlüsü, romantik edebiyata onun kaleminden geçti. Kelime uyduran bir yazardı ve uydurdukları tuttu: modern dilin bilinçaltında, birkaç Paracelsus sözcüğü hâlâ dolaşımdadır.

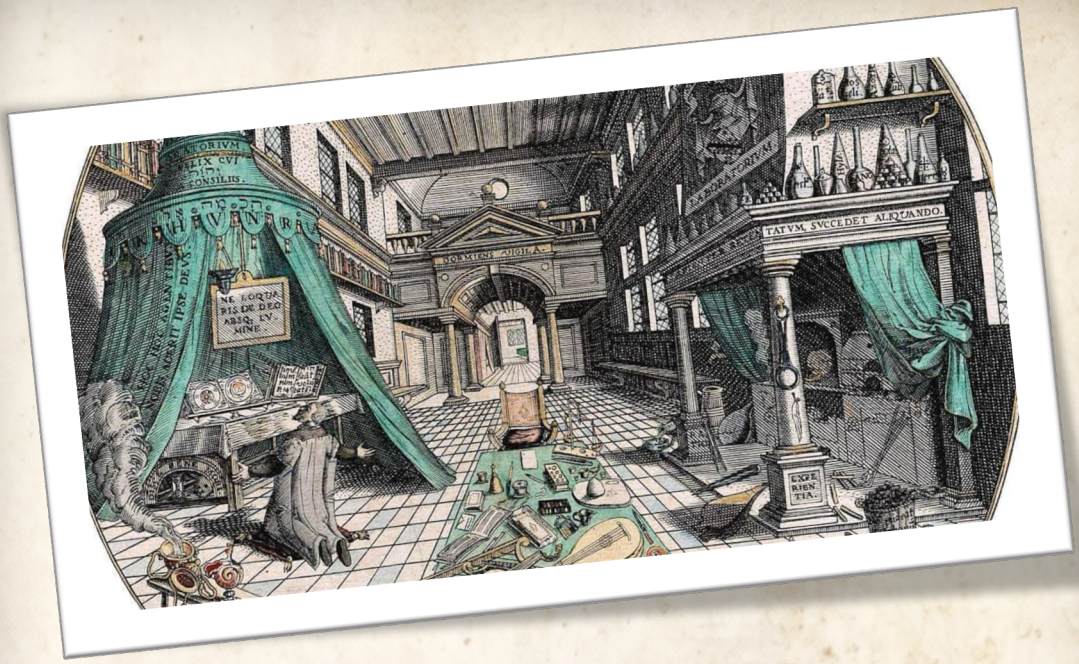

Bir yanda dua masası, öte yanda ocak: Khunrath'ın çift mihraplı odası, simyanın ibadet ile zanaat arasındaki yeminidir.

Rönesans Sahnesi

Paracelsus'un bıraktığı yangın, boş bir meydana düşmedi. Rönesans Avrupa'sında simya yalıtılmış bir uğraş değil, dönemin düşünce ikliminin içine örülmüş akımlardan biriydi ve sahnenin dekorunu iki tanıdık gelenek kurdu. Hermetik diriliş ilkini verir: Ficino'nun Plotinos çevirileri simyaya hazır bir felsefi zemin döşedi - varlığın sudur merdiveninde altın en yetkin maddesel basamağa oturdu, potadaki dönüşüm ruhtaki dönüşümün dış yüzü sayıldı. Kabala ikincisini: Kabalistik şemalarla simya arasında köprüler kuruldu, Hayat Ağacı'nın on sefirası dört aşama ve üç ilkeyle sistemli biçimde yan yana okundu. Bu iki damar, gül-haç çevrelerinde birbirine iyice dolanacaktır.

Sahnenin başkenti de vardı: Rudolf'un Prag'ı. İmparator İkinci Rudolf (1552-1612), sarayını Avrupa'nın en büyük merak kabinesine ve simya atölyeleri ağına çevirdi; Hradčany'nin gölgesindeki ünlü sokak, efsanede Altın Yapımcılar Sokağı adıyla simyacılara yazıldı. Tycho ile Kepler'in aynı sarayın maaş defterinde durması, çağın ruhunu tek satırda verir: gözlemevi, ocak ve kütüphane, aynı hamiliğin üç odasıydı. Prag, sanatın son büyük saray baharıdır - ve baharın sonu, Otuz Yıl Savaşı'nın kışına açılır.

İngiliz adasının kendi ocak edebiyatı da bu yüzyıllarda kuruldu: George Ripley (ö. yak. 1490), on iki kapılı manzum el kitabıyla süreci kalsinasyondan projeksiyona on iki işlem-kapısına böldü; adına bağlanan dev resimli tomarlar - fırını, ejderi ve hamamı tek şeride dizen altı metrelik alegoriler - İngiliz simya ikonografyasının gururu oldu. Thomas Norton'ın Ordinall of Alchemy'si (1477) ise sanatı ana dilde, ölçülü ve öğütçü bir şiirle anlattı: usta seçiminden ocak disiplinine, sabır ahlakından hami belasına. Ada, sanatı Latinceden önce şiirle evcilleştirdi.

Sahnenin oyuncuları da bu kesişimden çıkar. Heinrich Khunrath (1560–1605), Alman tıp merkezlerinde çalışmış koyu bir Paracelsusçuydu; 1595'te tamamlayıp ancak 1609'da tam basılabilen Amphitheatrum Sapientiae Aeternae - Ebedî Bilgeliğin Amfitiyatrosu - Rönesans simya ikonografisinin başyapıtlarından sayılır. Eser, dev görsel şemalarla yoğun teolojik metni aynı ciltte buluşturur; Khunrath'ın potasında Hristiyan mistisizmi, Kabala ve Paracelsusçu pratik tek alaşımda erir. Laboratuvar ile ibadethaneyi aynı gravürde gösteren sahneleri, dönemin ruhunun özeti gibidir.

Prag sahnesinin gezgin yıldızı Polonyalı Michael Sendivogius'tur (1566-1636): Rudolf'un huzurunda gösteriler yaptığı anlatılır ve Novum Lumen Chymicum'u - Yeni Kimya Işığı - çağının en çok basılan simya kitaplarından oldu. Kuramsal mirası şaşırtıcı ölçüde somuttur: havada gizli bir yaşam tuzu - göksel güher - bulunduğunu, soluğun ve yanmanın bu gizli besinle döndüğünü yazdı. Kimya tarihçileri o sayfalarda, havanın tekdüze olmadığı sezgisinin erken bir filizini okur: yanlış çerçevede doğru koku - simyanın bilime en tuhaf armağanlarından.

Michael Maier (1568–1622) sahneye en çok yönlü eseri koydu. Hekimdi, gül-haç yayınlarının yakın çevresindeydi ve 1617'de bastırdığı Atalanta Fugiens - Kaçan Atalanta - türünün en yaratıcı örneği kabul edilir: elli amblemin her biri bir gravür, bir epigram, bir nesir açıklama ve bir müzik fügü taşır. Göz, dil ve kulak aynı sayfada çalışır; sürecin aşamaları füglerin dokusunda yankılanır. Resim, şiir ve müziği tek ciltte simyanın hizmetine koşan bu tasarım, Hermetik kozmik-armoni fikrinin kâğıt üzerindeki en somut uygulamasıdır - amblem kitabı türünün simyadaki zirvesi.

Robert Fludd (1574–1637) ise sahnenin haritacısıdır. İngiliz hekim ve felsefeci, gül-haç savunularıyla tanınır; 1617'den 1621'e yayımlanan devasa Utriusque Cosmi Historia - Her İki Kozmosun Tarihi - büyük âlem ile küçük âlemin tamamını ayrıntılı simgesel şemalara döker. Khunrath sahneyi, Maier partisyonu, Fludd atlası verdi denebilir: üçünde de ortak olan şey, bilginin görselleştirilerek aktarılabileceğine duyulan inançtır. Simya bu kuşakta bir metin geleneği olmaktan taşıp bir görme biçimine dönüştü.

Resimli rafın iki sessiz şaheseri de sahnenin demirbaşıdır. Splendor Solis - Güneşin Görkemi - on altıncı yüzyıl ortasının altın varaklı elyazması dizisiyle, süreci yirmi iki saray-sahnesinde anlatır: şişelerin içinde ejderler, üç başlı kuşlar, hamamda yıkanan kral; minyatür sanatının simyaya verdiği en pahalı elbise. Mutus Liber - Sessiz Kitap (1677) - ise tam tersini dener: tek satır açıklamasız on beş levha; çift, merdiven, çiy toplama bezleri - okur, süreci yalnız bakarak sökmeye çağrılır. Biri sözü altınla kaplar, öteki sözü büsbütün susturur: örtülü dilin iki ucu, iki ciltte durur.

Aynı yüzyıllar, sanatın kazanç ve kayıp hanelerini de yazdı. Dönüşüm hedefine ulaşılamadı; ama başarısızlık, birikimi silmez. Damıtma aygıtlarının soyu - imbikten retorta - modern kimyaya buradan geçti; asit kimyasının temelleri, tıbbi kimyanın programı, maddeleri karıştırıp ayırma disiplini aynı tezgâhın mirasıdır. Çağdaş araştırmanın buna ekleyeceği bir not daha vardır ve mirası tartarken açılacaktır. Şimdilik sahne kurulu, ışıklar yanık; sıra, bu sahnede konuşulan tuhaf dile geliyor: simya, neden örtülü konuştu?

Kayıp hanesine bir kurum notu daha düşülmeli: sanat, üniversite müfredatına hiçbir zaman tam giremedi - tıp fakültesi iatrokimyayı emerken, simyanın kendisi kürsüsüz kaldı; bilgisi atölyede, mektuplaşma ağlarında ve el yazması ticaretinde dolaştı. Bu kurumsuzluk, çifte sonuç doğurdu: denetimsiz özgürlük - her okuma serbestti; ve savunmasızlık - itibar, tek skandalla çökebilirdi. Simya, Avrupa biliminin kürsü bulamamış en büyük geleneğidir - ve kaderinin yarısı, bu adressizlikte yazılıdır.

Örtülü Dil

Simya metinlerini ilk kez açan okuru bekleyen şey, cevap değil bilmecedir: kendini yutan yılanlar, evlenen krallarla kraliçeler, yeşil aslanlar, konuşan madenler. Sanat neden düz konuşmadı da bunca dolambaca sığındı? Soru safdil değildir; okuru dışarıda bırakan bu perde, geleneğin bilinçli bir tercihiydi. Cevap da tek değildir: simya yorumunun tam merkezinde duran bu sorudan, geleneğin kendi pratiğine bakınca en az üç ayrı gerekçe süzülür.

İlk cevap dünyevi ve pragmatiktir. Sanatın vaat ettiği ürünler - altın, evrensel ilaç - siyasi ve ekonomik bakımdan tehlikeli bilgiydi; hükümdarların iştahı da, rakiplerin eli de hesaba katılmalıydı. Kral sırrı diye anılan bu bilginin yanlış ellere düşmemesi için yazı, anahtarı okurdan saklayan bir kasaya dönüştü. Aynı kaygının ikinci yüzü

seçicilikti: değerli bilgi ancak doğru hazırlığa sahip olana ulaşmalıydı. İncinin domuza verilmemesi ilkesi, inisiyatik geleneklerin katmanlı öğreti anlayışıyla birleşti - anlayışın kitaptan değil, uzun pratikten ve kişisel dönüşümden geçtiğine inanılıyordu; metin, hak edeni bekleyen bir eşikti.

Kaygının hukuk zemini de gerçekti: Latin Batı'da metal çoğaltma, erken on dördüncü yüzyıldan itibaren papalık kınamasıyla ve krallık yasalarıyla kuşatıldı - sahte sikke korkusu, sanatı kalpazanlığın komşusu yapmıştı; İngiltere'nin çoğaltma yasağı yüzyıllarca yürürlükte kaldı. Örtülü yazmak, bu iklimde yalnız mistik bir edep değil, adli bir tedbirdi de: açık reçete, mahkemede delil olabilirdi. Şifre, kasanın olduğu kadar savunmanın da diliydi.

Üçüncü cevap daha derindir ve dilin kendisiyle ilgilidir. Simyacının yaşadığı - ya da yaşadığına inandığı - süreçler, maddi ve tinsel katmanı aynı anda taşıyan deneyimlerdi; düz dil bu çift katmanı tek düzleme ezer. Sembol ve alegori, çift anlamlılığı bozmadan taşıyabilen tek kaptı. Dahası, dönemin kozmolojisinde semboller keyfî etiketler değildi: sympatheia ile örülü, büyük âlemin küçük âlemde yankılandığı bir evrende imge, gerçekliğin kendi gramerinin görünür harfi sayılıyordu. Örtü, bu bakışta bir engel değil, dünyanın yazıldığı alfabedir.

Bu dilin sözlüğü de vardı. Modern araştırmanın Decknamen - örtü adları - dediği şifre dağarcığında yeşil aslan bir çözücüyü, kral ile kraliçe birleşecek iki ilkeyi, kara karga nigredo evresini karşılayabiliyordu; aynı ad farklı yazarlarda farklı maddeleri örtebildiği için sözlük hiç sabitlenmedi ve bu kararsızlık, örtünün bir parçasıydı. Gelenek bir de paradoks kalıplarını severdi: taşın hiçbir şeye benzemeyen bir şey olduğunu, her yerde bulunup hiçbir yerde tanınmadığını, değersiz görünüp paha biçilmez olduğunu söyleyen ters-yüz formüller, okurun aklını düz anlamın dışına itmek için kurulmuş tuzaklardır. Splendor Solis gibi resimli şaheserlerde bu dil, sayfa sayfa altın varakla boyanmış görkemli bir tiyatroya dönüştü.

Sözlüğün en ünlü kısaltması, bir yol haritasıdır: VITRIOL - yedi Latince sözcüğün baş harfleri; açılımı, yerin içini ziyaret etmeyi ve arıta arıta gizli taşı bulmayı öğütler. Formül, Rönesans amblem kitaplarının demirbaşı oldu: kelime, yakıcı bir tuzun adı ve aynı anda içe yolculuğun parolasıdır - madde ile ruh, tek kısaltmada üst üste yazılmıştır. Örtülü dilin dehası budur: laboratuvar rafındaki şişe etiketi, aynı anda bir vaaz başlığıdır.

Örtülü dilin bedeli de kazancı da aynıdır: kesin tarif vermeyen metin, yorumu sonsuza açar. Kimileri bu belirsizliği şarlatanlığın perdesi saydı; kimileri, tam da bu yüzden, metinlerin asıl konusunun madde değil iç yolculuk olduğuna hükmetti. İki okumanın kavgası, mirası tartarken kefeye çıkar. Şimdilik sözlüğün en parlak maddelerine bakmak gerek: yılandan aslana, imge repertuvarının içi.

İmge Repertuvarı

Khunrath'ın çift mihraplı gravürü, örtülü dilin mimari özetidir ve bir parolayla mühürlüdür: sahnenin bir yanında dua masası, öte yanında ocak; üstte ise dua et ve çalış buyruğunun simyacı düzenlemesi asılıdır - laboratorium kelimesinin içinde oratorium'un saklandığını gösteren kelime oyunuyla. İbadethane ile işlik, tek odanın iki köşesidir; sanatın öz-tanımı, bu gravürde bir iç mimariye dökülmüştür: çalışma duadır, dua çalışmadır.

Sözlüğün baş maddesi, sanatın en eski ve en evrensel imzasıdır: Ouroboros, kendi kuyruğunu ısıran yılan ya da ejderha. Baş ile kuyruk birleştiğinde çizgi çembere döner; yılan ne biter ne başlar. İmge bu yüzden çifte yük taşır - döngüsellik ve zıtların birliği. Kökleri, Mısır'ın Yeni Krallık cenaze metinlerindeki dünyayı kuşatan yılan tasvirlerine dek izlenebilir; simyasal kimliğini ise İskenderiye potasında kazandı.

O kimliğin doğum belgesi eldedir. Simyacı Kleopatra'ya - kraliçeyle karıştırılmaması gereken geç antik yazara - atfedilen Khrysopoeia yaprağı, bugün Venedik'te korunan onuncu yüzyıl kopyasıyla, simyaya bağlanabilen en eski ouroboros çizimini taşır: yarısı açık yarısı koyu bir yılanın çevrelediği üç Yunanca sözcük - hen to pan, Her Şey

Bir'dir. Üç sözcük, sanatın bütün iddiasının çekirdeğidir: madde tek bir doğaysa, dönüşümün önünde ilkece kapı yoktur. Yılanın iki yarısı da konuşur: koyudan açığa dönen gövde, karanlık evreden arınmaya geçişi kodlar; çözmek ile pıhtılaştırmak - geleneğin diliyle solve et coagula - birbirini kovalayan iki hareket olarak bu çemberde döner.

Yaprağın kalan köşeleri de konuşur: Khrysopoeia sayfasında yılanın çevresinde imbik ve fırın şemaları, hilaller ve yıldız imleriyle dolu bir alet-gök karışımı durur - tek varakta ikonografi, kozmoloji ve teçhizat yan yana. Kleopatra adına bağlanan diyaloglarda da aynı doku vardır: felsefi vecd ile damıtma pratiği, tek nefeste konuşur. Erken simyanın sayfası, sonraki bin yılın programını özetler: resim, alet ve iman, aynı mürekkeple çizilir; sayfa, sanatın kendi minyatür portresidir.

Sözlüğün hayvanat bahçesi geniştir. Kartal, maddenin hafifleyip yükselen, buharlaşıp ruha yönelen yüzünü; aslan, yere bağlı ham gücü ve ateşli dönüştürücü enerjiyi taşır - ikisi birlikte sanatın temel gerilimini kodlar: maddeyi yüceltmek, onu bir yandan çözerken bir yandan korumayı gerektirir. Ejderha, İlk Madde'nin kaotik gücüdür; kimi sahnelerde kanatlı ve sürüngen olarak ikiye ayrılır - uçucu olan maddenin değişken, yerde kalan sabit yüzüdür - ve anlatıda önce dizginlenmesi gerekir. Renk yolunun kuşları da uçuşur: karanlık evrenin kara kargası, arınma eşiğinin yanardöner tavusu, küllerinden dönen anka. Yeşil aslansa çözücünün örtü adı olarak sözlükteki yerini çoktan almıştı.

Bahçenin bir sakini, kimyanın kendi diline göç etti: iki başlı kartal ve kanatlı-kanatsız çift, uçucu ile sabitin arma dilidir; ama en ünlü göçmen, kaosu adlandıran gaz gibi, imgeden terime geçenlerdir. Amalgam kelimesinin cıva-alaşım anlamıyla simya sözlüğünden gündelik dile inişi, alembic'in Batı dillerinde damıtıcı ve mecazen süzgeç anlamını sürdürmesi - imge bahçesi, sözlüklere fide verdi. Simgeler öldüğünde bile kelime olarak yaşar: dil, ikonografinin son serasıdır - kelimeler, imgelerin kışlık bahçesidir.

Repertuvarın bir de karanlık güneşi vardır: Sol niger - kara güneş; nigredo evresinin arma imgesi, ışığın kendi gölgesine batışı. Gelenek onu tutulma diliyle çizer: ışınları kara, yüzü kömür bir güneş - parlaklığın yokluğu değil, parlaklığın karanlıkta bekleyen tohumu. İmge, zıtların birliği ilkesinin en yoğun damıtımıdır: en aydınlık simge, en karanlık evrenin mührü yapılmıştır - gece, güneşin öteki yüzü sayılır.

Bir imge, ikonografiden tezgâha inmesiyle ayrıca değerlidir. Orta Çağ efsanesine göre dişi pelikan, göğsünü gagalayıp yavrularını kendi kanıyla diriltir; gelenek bu imgeyi Kurtarıcı'nın kurbanıyla ve simyacının kendini esere harcamasıyla yan yana okudu. Ama pelikan yalnız vaazda kalmadı: buharı eğik boyunlarla kaba geri döndüren kapalı damıtma düzeneği, bu ikonografiye selamla pelikan adını aldı - İskenderiye'nin aygıt soyuna, adını bir efsaneden alan bir halka eklendi.

Bir de kap ile kozmosu aynı anda tutan imge vardır: yumurta. Gelenek, tamamlanmışlığın ve her şeyi içinde taşıyan başlangıcın biçimi olarak yumurtayı sever; soyu, evreni bir yumurtadan çıkaran Orphik kozmogonilere dek uzanan bu motif, simyada felsefi yumurta adıyla hermetikçe kapatılmış cam kabın kendisine de verildi. Süreç, kendi küçük evreninin kabuğu içinde döner. Sözlüğün en büyük maddesi ise tek başına bir fasıl ister: Kral ile Kraliçe'nin düğünü - Gül Bahçesi'nin kapısı oraya açılır.

Repertuvarın insan-figürlü sayfaları da kalabalıktır: yeşil giysili Mercurius, elinde kadüseyle sürecin her kılığına giren hilebaz-rehber; kanatlı yaşlı Saturnus, tırpanıyla kurşun evresinin ve zamanın efendisi; kaynayan kazanda gençleşen kral, çözülüp yeniden doğmanın masal dili. Figürler, işlemlerin tiyatro kadrosudur: damıtma bir yükseliş sahnesi, çürüme bir cenaze, birleşme bir düğün olarak oynanır - laboratuvar, bir tür sessiz opera librettosuyla çalışır - ve seyirci, aynı zamanda baş oyuncudur.

Coniunctio ve Rebis

Gül Bahçesi'nin kapısında sanatın merkez ikiliği durur: Güneş ile Ay - Sol ile Luna, Kral ile Kraliçe, altın ile gümüş. Gelenek bu çifte, büyük zıtlıkların tümünü yükledi: eril ile dişil, etkin ile edilgen, sabit ile değişken. Büyük Eser'in doruğu, bu iki kutbun ortadan kaldırılması değil, coniunctio denen kimyasal düğünde daha yüksek bir birliğe evlendirilmesidir. Düğünün en görkemli albümü de bellidir.

Düğün ilahiyatının bir de gizemli klasiği vardır: Aurora Consurgens - Doğan Şafak; geç Orta Çağ'dan kalma, Süleyman'ın Ezgiler Ezgisi'nin gelin-güvey dilini simya imgeleriyle ören vecd yüklü bir metin. Gelenek onu Aquinolu Tommaso'ya yakıştırdı; modern araştırma atfı savunulamaz bulur ama metnin gücünü teslim eder: kimyasal düğün, burada tasavvufî bir aşk diline en çok yaklaştığı biçimini bulur. Taş ile Mesih koşutluğunun en yüksek edebi anıtlarından biri, bu adsız şafak kitabıdır.

Rosarium Philosophorum - Filozofların Gül Bahçesi - on altıncı yüzyılın ortasında, 1550'de Frankfurt'ta, bir simya derlemesinin ikinci kitabı olarak basıldı.[54] Addaki gül bahçesi tespih değil, antoloji demektir: eski üstatların özdeyişlerinden derlenmiş bir Latince metni, yirmi gravürlük ünlü bir dizi eşliğinde sunar. Sanat tarihine geçen bu yirmilik seri, süreci ardışık sahneler hâlinde bir resimli romana çevirir - ve dizinin ilk on sahnesi, geleneğin en çok okunan görsel anlatısı olmuştur.

O anlatı şöyle akar. Kral ile Kraliçe karşılaşır ve yaklaşır; eller birleşir; çiçekler alışverilir ve çift, suyun içine iner. Çıplak birleşme gelir - coniunctio'nun kendisi - ama düğünün hemen ardında beklenmedik konuk durur: birleşimden ölüm doğar ve iki figür, tek bir ölü gövdede erir. Renk yolunun dersi burada ete kemiğe bürünür: her yeni doğuş, önce bir bozulmadan geçer.

Sonra çember tamamlanır. Ruh, ölü gövdeden yükselir; geri döner; beden canlanır - ve onuncu sahnede iki'den doğan bir belirir: Rebis. Dizi birden fazla düzlemde okunageldi: tezgâh düzleminde altın ile gümüşün eritilip alaşımlanması, kozmoloji düzleminde evrenin temel geriliminin çözülüşü anlatılır. Dizinin yirminci yüzyıldaki en ünlü okuruysa bu sahneleri bambaşka bir odaya taşıyacaktır. Gül Bahçesi'nde her düğün bir cenazeden, her cenaze bir beşikten geçer.

Serinin ilahiyat cüreti de kayda değer: son gravürlerde dirilen bütünlük figürü, kıyam eden Mesih ikonografisiyle çizilir - mezardan doğrulan beden, sancak ve hale; simya süreci, açıkça paskalya diliyle mühürlenir. Bu cüret, sanatın Orta Çağ zihnindeki yerini gösterir: pota, bir vaaz kürsüsüyle aynı imgeleri kullanabiliyordu - küfür sayılmadan; çünkü büyük âlem ile küçük âlem ilkesi, benzeşimi meşru kılıyordu. Gül Bahçesi, kimya ile kristolojinin aynı ciltte basılabildiği bir çağın belgesidir.

Doruktaki figürün adı tezin kendisidir: Rebis, Latince res bina - iki şey. Tek gövdede iki baş taşır: biri güneş simgeli erkek, öteki ay simgeli kadın; ellerde çoğu kez göksel simgeler, ayakların altında ejderha ya da kuyruğunu ısıran yılan durur; kimi tasvirlerde figür, felsefi yumurtanın kabuğu içinde ayakta bekler. İkonografinin söylediği önerme yalındır ve derindir: gerçek bütünlük, zıtlardan birinin silinmesiyle değil, ikisinin de korunarak üst bir birlikte buluşmasıyla kurulur. Eril elenmez, dişil elenmez; ikisi artık kopuk değildir.

Rebis'in soy defteri de zengindir: çift-cinsiyetli bütünlük figürü, Platon'un Şölen'indeki küre-insan mitinden Gnostik ilk-insan tasavvurlarına eski bir aileden gelir; simya, bu felsefi androjeni kendi ikonografisine giydirdi.

---

[54] Rosarium, 1550'de Frankfurt'ta basılan De Alchimia derlemesinin ikinci parçası olarak çıktı; gravür dizisinin ilk baskıdaki ağaç-baskı kalıpları, sonraki yüzyılların sayısız kopyasına şablon oldu.

Figürün elindeki pergel ile gönye, kimi levhalarda ölçünün ve düzenin amblemi olarak durur - bütünlük, burada taşkınlık değil, ayar demektir. Rebis, coşkunun değil, tamamlanmış hesabın portresidir: iki baş, tek terazi.

Düğün dilinin soyağacı da eskidir: kutsal evlilik - hieros gamos - motifi, gök ile yerin, tanrı ile tanrıçanın birleşmesini kutlayan antik Yakın Doğu ritüellerine dek iner; simya, bu kadim düğün gramerini maddenin diline çevirdi. Sol ile Luna'nın yatağı, o eski tapınak yatağının ocak başındaki torunudur. Gelenek yeni bir imge icat etmedi; insanlığın en eski törenini, bir kimya süreci üzerine yeniden sahneledi - mit, potada tekrar evlendi - ve düğün alayı, tapınaktan laboratuvara yürüdü.

Sanatın bütün grameri, istenirse bu tek formüle çekilebilir: ikiden bir. Çöz, birleştir, öldür, dirilt - ve sonunda iki'den bir doğsun; imge sözlüğünün her maddesi, dönüp dolaşıp bu düğüne hizmet eder. Ama taşın ve düğünün çevresinde yalnız imgeler değil, insanlar da dolaşır: taşı bulduğu fısıldanan adamlar, satılan sırlar, ölmeyen kontlar. İmgelerin bahçesinden çıkınca panayıra inilir: efsane pazarı kuruludur.

Efsane Pazarı

Taşın çevresinde her zaman bir kalabalık dolaştı: bulduğunu fısıldayanlar, bulduğuna inanılanlar, bulmuş gibi yapanlar. Bu pazarın en ünlü tezgâhı Paris'tedir. Nicolas Flamel gerçekten yaşamış bir adamdır - on dördüncü yüzyıl sonu ile on beşinci yüzyıl başının Parisli kâtibi ve el yazması satıcısı; karısı Perenelle ile birlikte kiliselere bağışlar yapacak kadar da varlıklıdır. Efsane, bu gerçek zeminin üstüne sonradan kuruldu: ölümünden çok sonra dolaşıma giren anlatıya göre Flamel, İbrahim adlı bir Yahudi bilgeye atfedilen gizemli bir kitabı çözmüş, taşı elde etmiş ve servetini altından yapmıştı. Tarihçinin gözünde servetin kaynağı mesleği ve emlakıdır; efsanenin gözünde potadır. Çift katman, pazarın kuruluş yasasını verir: gerçek bir hayat, üstüne giydirilen bir altın gömlek.

Flamel dosyasının taş kanıtı bugün de ayaktadır: kâtibin, mezarı için kendi sağlığında yaptırdığı kabartmalı taş, Paris'in müzesinde durur - İsa, Petrus ve Pavlus figürleri, altta güneş ve ay; efsane bu levhayı sonradan simya şifresi gibi okudu. Adına bağlanan Hiyeroglif Figürler kitabı ise ölümünden neredeyse iki yüzyıl sonra basıldı ve modern araştırma onu on yedinci yüzyıl kurgusu sayar. Adam gerçek, taş gerçek, kitap sonradan: pazarın üç katmanı, tek dosyada üst üste durur.

Pazarın acı bir tezgâhı da vardır. Johann Friedrich Böttger, altın yapabildiğini iddia eden genç bir simyacıyken Saksonya hükümdarının eline düştü ve vaadini ödeyemeyince yıllarca gözetim altında çalıştırıldı. Altın hiç gelmedi; ama zorunlu laboratuvar mesaisi, bambaşka bir hazineyle sonuçlandı: Avrupa'nın ilk gerçek porseleni. Meissen'in beyaz altını[55], simya pazarının en somut ironisidir - aranan metal bulunamadı, aranırken kıymetlisi bulundu.

Tezgâhın sahnesi Dresden'dedir: genç Böttger, kaçtığı her şehirden geri getirilir, sonunda kale duvarları arasında, muhafız gölgesinde bir laboratuvara kapatılır - hükümdarın defterinde o, yürüyen bir hazine senedidir. Yıllar süren zorunlu mesai, ateş dayanıklı kil hamurları ve sır denemeleriyle geçer; 1709'a gelindiğinde potadan çıkan şey altın değil, Çin'in beş yüzyıllık tekelini kıran beyaz sert porselendir. Söylenceye göre Böttger, çalıştığı kapının üstüne acı bir beyit asmıştı: altın yapıcıdan çömlekçi yaratan Tanrı'ya dair. Beyit belgelenemez; ironi belgelidir.

Pazarın en tuhaf tanıklık belgesi, bir hekim kaleminden gelir: 1666'da Lahey'de Johann Friedrich Helvetius - ünlü şüpheci - kapısına gelen adsız bir yabancının kendisine gösterdiği kükürt renkli taş kırıntısını anlatır; yabancı gidip dönmeyince, karısının ısrarıyla kırıntıyı erimiş kurşuna atar ve potadan, kuyumcuların gerçek diye onayladığı altın

[55] Böttger'in gözetimindeki çalışmalar 1708-1709'da sonuç verdi; Meissen fabrikası 1710'da kuruldu ve Avrupa porselen sanayii bu tutsak-laboratuvarından doğdu.

çıktığını yazar. Vita Aurea başlıklı bu anlatı, çağın en çok tartışılan transmütasyon tanıklığıdır: yalan mı, yanılgı mı, hile mi - dosya açık; belgenin gücü, tanığın şüpheci ününden gelir.

Bir de hiç ölmeyen satıcı vardır. On sekizinci yüzyıl saraylarında dolaşan Saint-Germain Kontu, kimliği bugün bile karanlık bir maceraperestti; çağdaşları ona akıl almaz bir yaş, taşın sırrını ve ölümsüzlüğü yakıştırdı - söylentiyi kendisi de yalanlamamayı seçti. Aynı yüzyıllarda hükümdar himayesi pazarın öbür direğiydi: İmparator Birinci Leopold'un huzurunda 1677'de yapıldığı anlatılan gösterişli bir transmütasyon, dönemin kayıtlarına Seyler adlı bir simyacının madalyonuyla geçti - bugünkü değerlendirme, olayın sahne düzeni ve alaşım hilesi tarafına bakar. Pazar, alıcısı saray olduğu sürece hiç kapanmadı.

Pazarın bir de yüksek-riskli tezgâhı vardı: saray simyacılığı, ters döndüğünde darağacına çıkabiliyordu. Alman prensliklerinde altın vaadiyle himaye alan kimi ustalar, vaat ödenmeyince sahte-altıncı damgasıyla, kimi zaman yaldızlı urganla asıldı; Rudolf Prag'ının yıldızlarından Edward Kelley bile gözden düşüp kale hapsinde öldü. Himaye, iki ucu keskin sözleşmeydi: potadan altın çıkmazsa, hesabı ten öderdi. Efsane pazarının parlak tezgâhları, bir infaz iskelesinin gölgesinde kuruluydu.

Yirminci yüzyıl bile tezgâhını kurdu. Fulcanelli takma adlı gizemli yazar, 1926 ile 1929 arasında Fransa'da iki kitap yayımladı - Katedrallerin Gizemi ve Felsefi Konutlar - ve gotik mimariyi taşa kazınmış bir simya şifresi gibi okudu. Gerçek kimliği bugün hâlâ kesinleşmiş değildir; önerilen adayların hiçbiri doğrulanamadı ve bu belirsizlik, yazarı görünmez-ama-gerçek üstat efsanesinin modern örneğine dönüştürdü. Pazarın son numarası budur: satıcının kendisi de bir örtü adıdır.

Adanın bu şiir rafı, iki yüzyıl sonra bir antikacı eliyle anıtlaştı: Elias Ashmole, 1652'de Theatrum Chemicum Britannicum'u bastı - Ripley'den Norton'a İngiliz simya şiirinin dev derlemesi, notlar ve savunuyla. Ashmole'un merak dolabı sonradan Oxford'a bağışlanıp adını taşıyan müzeyi doğuracaktı: simya koleksiyonculuğu, modern müzeciliğin beşiklerinden biridir. Derleyen el, koruyan el oldu - pazarın gürültüsü sürerken, arşiv sessizce kuruluyordu.

Efsane pazarı yalnız dedikodu üretmedi; sanata ve edebiyata da mal verdi. Ben Jonson'ın Simyacı komedyası, tezgâhın dolandırıcı yüzünü sahneye koydu; Goethe'nin gençliğindeki simya merakı, Faust'un dokusuna sindi; Bruegel'in 1558 tarihli ünlü simyacı çizimi, ocağın başında iflasa sürüklenen bir aileyi bütün ayrıntısıyla resmetti. Alay da bu pazarın sesidir - ve alayın bile taşı konuşması, pazarın gücünü gösterir. Peki tezgâhların gürültüsü sürerken, sanatı ciddiye alan büyük kafalara ne oluyordu? On yedinci yüzyılın en beklenmedik müşterileri, cevabı verir: Starkey, Boyle ve Newton.

Edebiyat rafının en eski İngiliz sayfası da pazardan yazılmıştır: Chaucer'ın Canterbury yolcularından papaz yamağı, kaçak bir simyacının çırağıdır ve anlatısı, körük başında eriyen umutların, dumandan kararan yüzlerin ve saf müşterilere kurulan cıva oyunlarının erken bir iç-döküm belgesidir - on dördüncü yüzyıl, tezgâhın dolandırıcı yüzünü kendi diliyle teşhir etmişti. Yeats'in yüzyıl sonu öyküsü Rosa Alchemica ise öbür ucu tutar: simya, orada estetik-mistik bir çağrının adıdır. Alay ile vecd, aynı sanatın iki edebî mirasıdır.

Şüphecinin Potası: Starkey, Boyle, Newton

Efsane pazarının gürültüsü sürerken, on yedinci yüzyılın en keskin zihinleri de aynı tezgâhın başındaydı - ve bu, çağdaş araştırmanın simya tarihine kazandırdığı en önemli düzeltmedir. Newman ile Dobbs'un arşiv çalışmalarıyla kurulan çerçevede simya, bilimin doğuşuyla kovulan bir hurafe değil, o doğumun içinde çalışan bir pratiktir; eski anlatının kapı dışarı ettiği sanat, belgelerde laboratuvarın tam ortasında oturur. Üç isim, tabloyu tek başına kurar.

İlki bir köprü-adamdır. Bermuda doğumlu, Harvard eğitimli George Starkey (1628–1665), Atlantik'i aşıp Londra'ya yerleşen ve Eirenaeus Philalethes takma adıyla çağının en çok okunan simya metinlerini yazan gerçek bir kimyacıydı. Newman'ın kapsamlı araştırması, onun laboratuvar defterlerindeki süreçlerin büyük kısmının gerçek ve tekrarlanabilir kimya olduğunu gösterdi: Starkey, sahici pratiği simyasal dilin örtüsü içinde sunan zeki bir üretici - ve preparatlarının en meşhur müşterisi, Robert Boyle'du.

Starkey'nin Atlantik geçmişi, tabloya bir kıta daha ekler: Harvard'ın erken mezunlarından olan bu Bermudalı, Yeni İngiltere'de hekimlik ve ocak çalışmasıyla yetişmişti - koloni Amerika'sının bilim tarihi, bir simya defteriyle açılır. Londra'da Boyle çevresine preparat ve süreç satan, mektuplarında yöntemini pazarlayan bir bilgi girişimcisiydi; Philalethes maskesi, bu ticaretin markasıydı. Veba yılında, hastalarının başında öldü: takma adı ölümsüzleşirken, gerçek adı ancak modern arşivcilikle geri kazanıldı.

Boyle (1627–1691) çelişkinin ta kendisi gibi görünür. Şüpheci Kimyacı adıyla anılacak 1661 tarihli eseri, Aristoteles'in dört elementini de Paracelsus'un üç ilkesini de reddedip modern element kavramının yolunu açtı; bu yüzüyle Boyle, bilimsel kimyanın mimarlarından sayılır. Ama aynı Boyle, ömrü boyunca gizli simya çalışmaları yürüttü ve transmütasyonun gerçekliğine inandı; el yazmaları ölümünden sonra uzun süre saklı kaldı, ancak modern arşivcilikle gün yüzüne çıktı. En yerinde gözlem buradadır: on yedinci yüzyılda modern bilim ile simya arasındaki sınır hiç de keskin değildi - iki pratik, aynı anda aynı insanlarda yaşayabiliyordu.

Boyle'un inancının en resmî belgesi, bir yasadır: İngiltere'de metal çoğaltmayı suç sayan eski kanunun 1689'da kaldırılmasında Boyle'un girişimi rol oynadı - gerekçe, dürüst araştırmacıların transmütasyon denemelerinin önünü açmaktı. Modern kimyanın kurucusu sayılan adam, parlamentodan simya deneylerine ruhsat çıkarttırıyordu. Tek cümlelik bu yasama notu, çağın çift dokusunu bütün kitaplardan iyi anlatır: sınır, henüz kanun katında bile çizilmemişti.

Üçüncü isim, tablonun tacıdır. Modern bilimin kurucusu sayılan Isaac Newton (1643–1727), Principia'nın matematiksel fiziğini yazarken öbür masasında bambaşka bir dünya çalışıyordu: ölümünden sonra ortaya çıkan el yazmalarının kabarık bir bölümü, büyük simya yazarlarından notlar ve özgün deney kayıtlarıyla doludur - hacmi, yayımladığı bilimsel külliyatla yarışacak ölçüde.[56] Dobbs'un adlandırmasıyla bu Yeşil Aslan'ın avı, Newton'ın merakının kıyısı değil, merkezine yakın bir kıtasıydı; Zümrüt Levha'yı kendi eliyle İngilizceye çevirmesi de bu emeğin belgesidir. Kraliyet Darphanesi'nin başındaki adamın gizli defterleri, pazarın değil atölyenin diliyle yazılmıştı.

Ocağın başındaki Newton'ı, bir görgü tanığı bırakmıştır: beş yıl odasını ve deneylerini paylaşan asistanı Humphrey, ustanın laboratuvar mevsimlerini anlatır - ilkbahar ve güz başında ocak haftalarca söndürülmez, Newton geceyi bölerek nöbetleşe uyur, sabahın ikisinde hâlâ potaların başındadır; neyi hedeflediğini soran asistan, cevap alamadığını yazar: ne aradığını bilmiyordum, der - ama emeğinin ölçüsü, aradığının küçük olmadığını düşündürüyordu. Principia'nın yazarı, aynı yıllarda bu ocağın külünü eliyor; iki defter, tek mumun ışığını paylaşıyordu.

Newton'ın defterlerinden bir ayrıntı, emeğin niteliğini gösterir: notlarında yıldız regülüsü diye andığı antimon kristalleşmesi - eriyikten, yüzeyinde ışınsal yıldız deseniyle donan metal - sayfalarca titiz gözlemle işlenir; tartımlar, ısı dereceleri, tekrar sayıları kayıtlıdır. Simya adlarıyla tutulan bu defterler, ölçüm disiplininde çağının kimyasından geri değildi. Yeşil Aslan'ın avcısı, avına teraziyle çıkıyordu - efsane dili, hassas terazinin üstünde konuşuluyordu.

---

[56] Tanıklık, Newton'ın beş yıl asistanlığını yapan akrabası Humphrey Newton'ın sonradan yazdığı iki mektupta korunur; ocağın mevsimler boyu söndürülmediği ve gece çalışmalarının ayrıntıları bu mektuplardandır.

Bu üçlünün birlikte söylediği şey, terazinin ayarını verir: transmütasyon iddiaları yalnız saf çağların ürünü değildi; dönemin en keskin zihinleri de tanıklık ettiklerini öne sürdüler - Starkey, tanık olmakla kanıtlamanın ayrı şeyler olduğunu kendi eliyle yazacak kadar bu gerilimin içindeydi. Simya, bilimin karşısındaki karanlık değil, bilimin doğduğu odadaki öteki tezgâhtı. Peki bu iki tezgâh nasıl ve ne zaman ayrıldı?

Ayrışma ve Miras

On yedinci yüzyılın sonundan on sekizinciye geçilirken simya ile kimya, aynı tezgâhı paylaşan iki pratikken giderek iki ayrı meslek oldu. Ayrışmanın yüzü çoktur ve iki isim, iki eşiği işaretler. Jan Baptist van Helmont (1580–1644), geleneğin pratik birikiminden en çok yararlanan ve ona en sert bilgi-eleştirisini yönelten adamdı: transmütasyona inandı, ama spekülasyonu deneyin terazisine vurdu. Kimyaya en kalıcı armağanı bir sözcüktür - gaz kavramını o kazandırdı ve sözcüğü Yunanca khaos'tan, kaostan türetti: biçimsiz olana verilen bu ad, dilin içinde hâlâ simyanın ilk maddesini taşır.

Van Helmont'un yöntem imzası, ünlü söğüt deneyidir: iki yüz libre kurutulmuş toprağa beş librelik bir söğüt fidanı dikti, beş yıl yalnız yağmur ve arı suyla suladı; ağaç yüz altmış dokuz libreye çıkarken toprak yalnız birkaç ons eksilmişti - sonuç, ona göre, cismin sudan yapıldığının kanıtıydı. Vardığı yer yanlış, yürüyüşü yeniydi: tartı, beş yıl boyunca hükmün tek hakemi yapılmıştı. Simyanın terazisi, burada modern deneyin terazisine dönüşüyordu - sonuç eskide, yöntem gelecekte.

İkinci eşik Paris'tedir. Antoine Lavoisier'nin (1743–1794) 1789'da yayımladığı Temel Kimya İncelemesi, modern kimyanın kurucu metni sayılır: yanmayı flojiston masalından kurtarıp oksijenle açıkladı ve elementi, deneysel olarak daha fazla ayrıştırılamayan madde diye tanımladı. Bu tanım, transmütasyonun kimyasal zeminini sessizce ortadan kaldırır - element bir sondur, kapı değil. Ama uyarı yerindedir: kimyanın simyadan doğuşu düz bir kopuş değil, çoğu yerde bir dönüşümdür.

Eşiğin kişisel sonu, çağın başka bir devriminin defterine yazılıdır: Lavoisier, vergi mültezimliği geçmişi yüzünden Terör yılında giyotine gönderildi - bilim tarihinin en çok anılan yasında, matematikçi Lagrange'ın sözü dolaşır: bu başı kesmek bir an sürdü; benzerini yüz yıl beklemek gerekebilir. Modern kimyanın kurucu eli, simyayı değil, siyaseti pahalıya ödedi. Ayrışma çağının ironisi buradadır: ocağın efsanevî tehlikeleri masalda kaldı; gerçek tehlike, çağın kendisiydi.

Ayrışmanın kurumsal saati de işaretlenebilir: on sekizinci yüzyılda kimya, üniversite kürsüleri ve bilim akademileriyle resmî adres edinirken, simya bu yeni adres defterine yazılmadı - akademi tüzükleri, transmütasyon başvurularını kibarca reddeder oldu. Meslekleşme, sınırı hocalık kadrosuyla çizdi: kimyager maaş alan, simyacı hami arayandır. Ayrılık, bir kuram zaferinden önce bir bordro meselesiydi - bilim tarihi, burada bir personel dairesinden geçer; devrimin evrak dolabı da vardır.

Dönüşümün envanteri somuttur ve tek nefeste sayılabilir: damıtma tekniği ve aygıt soyu - imbik, retort, pelikan - modern laboratuvara bu tezgâhtan geçti; saf alkolün eldesi ve aromatik özlerin ayrıştırılması damıtma pratiğinin doğrudan meyvesidir; asit kimyasının temelleri Cabir-Geber hattından döşendi; Paracelsus'un açtığı ve van Helmont'un sürdürdüğü iatrokimya, kimyasal bileşiklerin sistemli tıbbi araştırmasını başlattı; karıştır-ve-ayır ilkesi, modern element analizinin ve saflık kavramının atasıdır. Başarısız bir altın arayışının yan ürünleri, bir bilimin çeyiz sandığını doldurdu.

Envanterin dijital çağdaki eki de kayda geçmeli: Newton'ın simya defterleri bugün Indiana Üniversitesi merkezli bir arşiv projesinde harf harf çevrimyazıya dökülüp herkese açık yayımlanıyor; dağınık el yazmaları, ilk kez tek çatı altında okunabilir durumda. Boyle arşivi ve erken kimya defterleri için benzer projeler yürüyor. Simyanın son

transmütasyonu, kendi külliyatının başına geldi: mürekkep, arşive; sır, kamuya dönüştü - kral sırrı, artık katalog numarasıyla çağrılıyor.

Ayrışmanın dili de kurumlarla birlikte değişti: on sekizinci yüzyıl sözlüklerinde simya, giderek kimyanın hurafeli çocukluğu diye tanımlanır oldu; adept sözcüğü alaya, filozof taşı deyimi boş hayal mecazına kaydı. Aydınlanma ansiklopedileri, sanatı geçmiş zaman kipinde yazdı. Bu dil kayması, ayrışmanın en sessiz belgesidir: meslekler ayrılmadan önce, kelimeler ayrılmıştı - ve itibar, sözlük maddesinde el değiştirmişti.

Peki soru sorulmaya değer: transmütasyon gerçek midir? Modern fiziğin cevabı çift kanatlıdır. Kimyasal yoldan imkânsızdır - tepkimeler elektron katındadır; kurşunu kurşun, altını altın yapan çekirdekteki proton sayısıdır ve kimya çekirdeğe dokunamaz. Nükleer yoldan ise mümkündür: 1919'da Rutherford azotu bombardımanla oksijene çevirdi - tarihin ilk yapay transmütasyonu - ve 1980'de Seaborg'un ekibi hızlandırıcıda bizmuttan gerçekten altın üretti. Simyacının rüyası gerçekleşmişti; ama hayal bile edemeyeceği bir yöntemle ve gülünç bir sonuçla: birkaç atomluk altın, harcanan enerjinin trilyonlarca kat gerisinde kalır. Doğa transmütasyona kapıyı kapatmamıştır; yalnızca anahtarı, ocağın erişemeyeceği bir kata koymuştur.

Açılacağı söylenen not da tam buraya aittir. Çağdaş araştırmanın en özgün hamlesi, Lawrence Principe'nin metinleri tarihsel belge gibi değil, uygulanabilir deney tarifi gibi okuyup süreçleri kendi laboratuvarında yeniden denemesidir; sonuç, kriptik görünen pek çok işlemin tutarlı ve tekrarlanabilir kimya çıkmasıdır. Principe'nin ikiz bulgusu bakışı ters çevirir: o metinleri gizemli kılan şey metinler değil, bugünün okurunun eski kimya terminolojisine yabancılığıdır. Newman ile birlikte kurdukları çerçevede simya, başarısız bir ön-kimya değil, kendi bağlamında tutarlı ve anlamlı bir pratiktir - Moran'ın kurum-tarihi de aynı rafı tamamlar. Miras hesabı böylece kapanır; ama sanatın bir hesabı daha var, aletle değil insanla görülen: dönüşen madde miydi, yoksa simyacı mı?

İçerideki Transmütasyon

Sorunun cevabı, geleneğin kendi içinden verilebilir: dışsal süreçle içsel süreç, bu sanatta hiçbir zaman tam olarak ayrılmadı - ikisinin birlikteliği simyanın tanımlayıcı özelliğidir ve birini görmezden gelen her okuma, tarihsel de felsefi de olsa, eksik kalır. İç damarın en erken bilinçli sesi de tanıdıktır: Zosimos, Erdem Üzerine'de ünlü rüya sahnelerini anlatır: kurban sunağında yanan adam, ateşten çıkan bakır adam, bütün maddelerin suyunu içen figür. Kemer burada kapanır - sanatın ilk büyük metni, kimyasal işlemi ve ruhsal sınavı aynı rüyada anlatıyordu; iç okuma sonradan yakıştırılmış bir moda değil, kaynağın kendi sesidir.

Orta Çağ ve erken modern dönemde bu damar, Hristiyan mistisizmiyle iç içe aktı: ruhun eritilip yeniden dökülmesi imgesi, mistik yazının tanıdık dilidir ve en görkemli örneğini, ayakkabıcı-teosof Jacob Böhme'nin simya diliyle örülmüş vizyoner külliyatında bulur. On yedinci yüzyıl başının gül-haç manifestoları da aynı içselleştirmeyi kurumsal bir bildiriye çevirdi: gerçek simyanın hedefi metal zenginliği değil, kişinin ve toplumun dönüşümüdür - o belgelerin dünyası, kendi manifestolarının faslıdır.

Böhme'nin kendi anlatısındaki kıvılcım, damarın karakterini verir: Görlitz'li ayakkabıcı, kalaylı bir kabın yansımasına dalıp geçirdiği iç aydınlanmayı, varlığın merkezine bakış diye anlatır - ve gördüğünü anlatacak dili, çağının simya sözlüğünde bulur: tentür, Sal-Sulphur-Mercurius, tanrısal öfke ile sevginin iki ateşi. Teolojisi kilise makamlarını ürküttü, yazması yıllarca yasaklandı; ama sözlüğü, Alman mistisizminden romantizme uzun bir miras bıraktı. Ocak dili, burada vahiy dili olmuştu.

Yirminci yüzyılın en etkili iç-okumasıysa bir rüyayla başlar. Carl Gustav Jung, 1926'da gördüğü rüyada iki katlı bir eve girer; alt kat, on yedinci yüzyıldan kalma bir simya işliğidir. 1928'de sinolog Richard Wilhelm'in gönderdiği

Altın Çiçeğin Sırrı çevirisi[57] kapıyı ardına dek açar: Jung, Çin iç-simya metnindeki imgelerle hastalarının çizdiği mandalalar arasındaki koşutluğu görür ve ömrünün kalan yarısını bu izin peşinde geçirir. Dört büyük eser bu emeğin haritasıdır: Psikoloji ve Simya (1944) temeli atar; Aktarımın Psikolojisi (1946), Gül Bahçesi'nin on sahnesini analist ile danışan arasındaki dönüşümün haritası olarak okur; Simya İncelemeleri (1967) Mercurius'a eğilir; ömrünün son büyük kitabı Mysterium Coniunctionis (1955–56) zıtların birleşimini psişenin ve kozmosun ortak sorusu yapar.

Paketin geldiği günü Jung'un kendi anlatısından kurmak mümkündür: Küsnacht'taki eve Frankfurt'tan bir zarf ulaşır - Wilhelm, çevirdiği Çin metnine bir yorum yazmasını rica etmektedir. Jung metni okudukça kendi hastalarının çizimlerini, kendi kule duvarına işlediği daireleri tanır; sonradan yazacağı gibi, yalnızlığı o gün bozulur - yıllardır tek başına döndüğünü sandığı avluda, bin yıllık bir geleneğin ayak izlerini görmüştür. Simya külliyatına dönüşü bu tanımanın ardından gelir: eski kitaplar, artık yabancı değildir.

Jung'un elinde Büyük Eser, individuasyon adını verdiği sürecin - kişinin, bilinci ile bilinçdışını barıştırarak kendi bütünlüğüne varışının - eski dildeki haritasına dönüşür: nigredo'nun karanlık gecesi, albedo'nun arınışı, coniunctio'nun bütünleşmesi artık potanın değil, iç hayatın durakları olarak okunur; çok yüzlü Mercurius da bu okumada psişenin dönüştürücü gücünün adı olur; laboratuvar güncesi, bir iç yolculuğun seyir defteri gibi okunmaya başlar.

Okumanın klinik odası da somuttur: Aktarımın Psikolojisi, Gül Bahçesi'nin on gravürünü analiz odasının haritası yapar - kral ile kraliçenin yaklaşması, analist ile danışan arasındaki aktarım bağının; ortak suya iniş, bilinçdışına birlikte dalışın; ölüm sahnesi, eski kimliğin çözülüşünün imgesi okunur. Jung'a göre gravürler, iki psişe karşılaştığında kurulan üçüncü alanın en eski şemasıydı. Terapi kuramı, kendine dört yüz yıllık bir resimli atlas bulmuştu - ve atlası, bir simya matbaası basmıştı.

Jung'un dosyasına bir fizikçi de girer: kuantum kuramının kurucularından Wolfgang Pauli, yıllar süren mektuplaşma ve ortak bir kitapla Jung'un masasına oturdu - rüyalarındaki simya imgeleri, arketip kuramının ünlü vaka malzemesi oldu; ikilinin ortak ilgisi, psişe ile madde arasındaki köprü sorusuydu. İşbirliğinin bilançosu tartışmalıdır; belgeselliği tartışmasız: yirminci yüzyıl fiziğinin bir kurucusuyla derinlik psikolojisinin bir kurucusu, simya imgeleri üzerine yazıştı - ayna, iki bilimin de merakını çekmişti.

Bu okuma etkili olduğu kadar tartışmalıdır da. Tarihçi eleştirisi - Principe ile Newman'ın hattı - serttir: metinleri psikolojik sembol deposu gibi okumak, gerçek kimya yapan simyacıların kendi niyetini siler. Yöntem eleştirisi seçiciliği vurgular: Jung, kuramını destekleyen pasajları öne çıkardı; böyle bir seçmecilikle her koleksiyondan her tez kanıtlanabilir. Felsefi eleştiri indirgeme uyarısı yapar: sanatı salt psişeye çevirmek, kimyasal ve kozmolojik boyutu ıskalar. Savunma da kayda geçmelidir: Jung, simyayı psikolojiye indirgediğini hiç öne sürmedi; imgenin psişeyi ve kozmosu aynı anda temsil edebileceğini savundu - büyük âlem ile küçük âlemin eski ilkesi, onun elinde de yürürlükteydi.

Aynı yüzyılda geleneğin başka savunucuları da vardı. Gelenekçi Okul'dan - Guénon çizgisinden - Titus Burckhardt, iki boyutun birbirine indirgenemezliğini savundu: simya gerçek bir madde pratiğidir ve gerçek bir dönüşüm yoludur; kozmolojik kavrayış olmadan hiçbir dış işlem anlam taşımaz. Pratik damar da hiç kurumadı: yirminci yüzyılda Fulcanelli, efsane pazarından tanıtılan iki kitabıyla laboratuvar geleneğinin yaşadığını gösterdi;

[57] Wilhelm'in Altın Çiçek çevirisi 1929'da, Jung'un yorum yazısıyla birlikte basıldı; Jung, kitabın kendisine ulaştığı ânı anılarında bir dönüm noktası olarak anlatır.

Paracelsus'un spajirik mirası bugün bitkisel preparat atölyelerinde sürüyor; on dokuzuncu yüzyıl sonunun büyük okült cemiyeti ve ardılları da sanatı kendi sistemlerine kattı - o hikâye, törensel majinin defteridir.

Burckhardt'ın tanıklığının bir de atölye ayağı vardır: yıllarını geçirdiği Fes'te geleneksel zanaat loncalarını inceledi ve simyayı, zanaatın manevi ekonomisi içinde okudu - ustanın malzemesiyle terbiyesi, çırağın sabrıyla arınması aynı tezgâhta yürür. Onun kaleminde simya bir laboratuvar merakı değil, kutsal sanatın grameriydi: madde işlemek, nefis işlemenin görünür yüzü. Gelenekçi okuma, bu atölye gözlemiyle kitap rafından zanaat sokağına iner.

Teraziye dönülürse: simya gerçekti - gerçek deney yapıldı ve gerçek anlam arandı; iki boyut birbirini dışlamadı. Bilimsel miras envanterde görüldü; simgesel miras daha da derine iner: kurşunun altına dönüşü, her büyük anlatının çekirdeğindeki soruyu sorar - ham olan nasıl olgunlaşır, değersiz görünen nasıl değer kazanır? Tohum ağaca, çamur çömleğe, tırtıl kelebeğe; sanatın armağanı, bu evrensel olgunlaşmanın en işlenmiş dilidir. Dönüşen neydi sorusunun cevabı da böylece ikili çıkar: madde de, simyacı da - ve gelenek, ikisinin aynı işlem olduğunda ısrar etti. Geriye tek bir iş kalıyor: aynanın karşısına geçmek.

Kapanış: Ayna

Simya bir aynadır. En yalın özüyle, insanlığın kendine tuttuğu bir ayna: değişimi gerçekten istiyor muyuz; hamdan olguna geçiş nereden geçer; ve bedeli kim öder? Bu üç soruyu tam bir ciddiyetle - tezgâhta ve ruhta aynı anda - sormak, sanatın kalıcı armağanıdır. Altını üretemedi; soruyu üretti. Ve iyi sorulmuş bir soru, çoğu zaman bir külçeden uzun yaşar.

Aynanın Türkçedeki yansıması da kayda değer: dil, sanatı deyimleştirmiştir - el atına simya karışmaz sözünden çok, simya gibi deyişi ve kimyası bozulmak, kimyası tutmak kalıpları; ikincisi, modern kimyadan değil, mizaç-denge fikrinin eski sözlüğünden gelir. İnsan ilişkisini kimya diliyle anlatmak, Paracelsus'un beden-denge kuramının gündelik torunudur: iki kişinin kimyası tutuyorsa, iki ilkenin oranı uyuşmuş demektir - halk dili, iatrokimyanın son eczanesidir; reçete unutuldu, deyim kaldı.

Aynanın huyu da bellidir: bakan, kendi yüzünü görür. Kimyacı ona baktı, aletlerinin atasını gördü; tarihçi baktı, kendi bağlamında tutarlı bir pratik gördü; yirminci yüzyılın en ünlü okuması aynayı adıyla çağırdı - simyacı, iç dönüşümünü maddeye yansıtıyordu; Gelenekçi baktı, iki boyutun ayrılmazlığını gördü. Ayna bunların hiçbirini yalanlamaz; o yalnızca gösterir. Sıralanan okumaların kavgası, aynanın kusuru değil, zenginliğidir.

Aynanın önünde bugün de bir kalabalık durur: müze sergileri simya elyazmalarını sanat başyapıtı olarak asıyor; bilim tarihi kürsüleri, bir kuşak önce ciddiyetsiz sayılan alanı doktora konusu yaptı; popüler kültür, taşı ve iksiri roman ile film diline çoktan devşirdi. İtibarın bu geri dönüşü, aynanın son cilvesidir: kovulan sanat, arşiv ve vitrin yoluyla geri çağrıldı - simyanın kendisi de bir nigredo'dan geçip ağarmış gibidir.

Sanatın mührü, konuşulan dilin içinde hâlâ duruyor. Dış etkiden tam yalıtılmış olana bugün bile hermetik kapalı diyoruz - kavanozun kapağında Hermes'in mührü. Van Helmont'un kaostan damıttığı gaz gibi: iki gündelik sözcük, iki eski tanrı-damgası. Simya kovulduğu yerden bile tamamen çıkmadı; dilin duvarına imzasını kazıyıp gitti. Bir hesap da bilerek açık bırakılıyor. Paracelsus'un araladığı kapının ardı - mineral ilaçlar, spajirik preparatlar, eczanenin raflarına dek uzanan iki yüzlü miras - ayrı bir yolculuktur: ocaktan eczaneye giden yol, kendi başına yürünmeyi hak eder.

Ayna yerine asılırken son bir bakış kalıyor. Kurşun, altın olmadı; ama bakır adam ateşten çıktı, kral ile kraliçe evlendi, karga tavusa döndü ve bir kâtibin hayatına altın bir gömlek giydirildi. Bütün bu imgelerin ortasında,

ocağın başında, hep aynı figür duruyordu: kendine bakan insan. Dekor değişti; değişmeyen tek figür oydu. Altın sözünü tutamadı; ayna tuttu.

Temel Kaynaklar

Raf iki katlıdır ve alt katta geleneğin kendi klasikleri durur: Zosimos'un vizyon metinleri, Paracelsus'un Paragranum'u, Gül Bahçesi'nin yirmi gravürlü Rosarium'u, Maier'in Atalanta Fugiens'i ve Splendor Solis zaten hep sahnedeydi. Bunlar için ayrıca künye gerekmez; çeşitli basım ve tıpkıbasımlarla erişilebilir durumdadırlar. Atalanta'nın füglerini notalarıyla birlikte sunan Joscelyn Godwin edisyonu (Phanes, 1989), o tek kitabın peşine düşecek okura ayrı bir kapıdır.

Üst katın omurgası tektir ve nettir: Lawrence Principe'nin The Secrets of Alchemy'si (Chicago, 2013), tek ciltte tarihi de tezgâhı da anlatan, alanın bugünkü durumuna açılan en iyi kapıdır - buradaki iskeletle en yakın akrabalıktaki eser de odur. Aynı devrimin kazı raporları iki kitapta okunur: Newman ile Principe'nin Alchemy Tried in the Fire'ı (Chicago, 2002) Starkey-Boyle tezgâhının, Betty Jo Teeter Dobbs'un The Foundations of Newton's Alchemy'si - alt başlığıyla Yeşil Aslan'ın Avı - (Cambridge, 1975) Newton defterlerinin kapısını açar. Bruce Moran'ın Distilling Knowledge'ı (Harvard, 2005), aynı hikâyeyi kurumların ve atölyelerin gözünden tamamlar.

Psikoloji rafı ayrı okunmalıdır - tarih rafıyla karıştırılmadan. Jung'un Psikoloji ve Simya'sı (1944) bu okumanın temel taşıdır; Aktarım, İncelemeler ve Mysterium üçlüsü, iç-okuma haritasının ciltleridir. Geleneğin içinden yazılmış tek modern klasik olarak Titus Burckhardt'ın Alchemie'si (Almanca aslı 1960; İngilizcesi Science of the Cosmos, Science of the Soul) iç-okumanın öbür kutbunu tutar. Yol tarifi kısadır: tarih için Principe'den girin, sesi klasiklerden dinleyin; iç okuma isteyen Jung ile Burckhardt arasında kendi terazisini kursun.

9. Spajirik Şifacılık

Her şey zehirdir ve hiçbir şey zehirsiz değildir; bir şeyi zehir olmaktan çıkaran yalnızca dozdur.

- Paracelsus, Septem Defensiones, Üçüncü Savunma (1538)

Ocaktan Eczaneye

Ocaktan eczaneye giden yol buradan yürünür. Laboratuvar simyası Paracelsus'la büyük bir kırılma yaşamıştı - sanatın amacının altın değil ilaç olduğunu ilan eden tasarı; şimdi sıra o tasarının tezgâhında. Spajirik şifacılık, simyanın bitkiye eğilen koludur: aynı fırın, aynı imbik, aynı üç ilke - ama hedef külçe değil, şişedeki damla. Anlatılan, o damlanın tarihi, kuramı ve bugünkü izidir.

Adın kendisi bir öğreti özetidir. Sözcüğü Paracelsus türetti ve iki Yunanca fiilden dokudu: spao - ayırmak, çekip çıkarmak - ile ageiro - toplamak, yeniden bir araya getirmek. Spajirik, kelimenin tam anlamıyla ayır-ve-birleştir sanatıdır. Bu çift hareket, simyanın çöz-ve-pıhtılaştır formülünün eczane ağzıyla söylenişidir: ayrıştır, arındır, yeniden kur. Paracelsus'un iddiası da adın içindedir - bitki, olduğu gibi kullanılmakla değil, bu çift hareketten geçirilmekle ilaç olur; kimi savunucularına göre zehirler bile bu yolla ilaca çevrilebilir.

Kelimenin metin hayatı da kayda değer: Paracelsus külliyatında spagyria, saf ayrıştırma sanatının adı olarak geçer ve ustanın ünlü buyruğu bu ada bağlanır - simyayı bilmeyen, hekim olamaz; çünkü ilacın hazırlanışı, ayırma sanatından geçer. Terim, onun okulunda kimya kelimesiyle neredeyse eş anlamlıydı; sonraki yüzyıllar kimyayı bilime verince, spajirik kelimesi geleneğin öz adı olarak kaldı. Ad, bir bölünmenin fosilidir: aynı zanaatın bilime giden yarısı adını değiştirdi, kalan yarısı adını sakladı.

Uygulamada bu, bitkinin üç ilkesine ayrılması demekti. Gelenek, bitkide de o üç ilkeyi görür: uçucu olan Cıva, yanıcı ve kokulu olan Kükürt, geride kalan mineral Tuz. Süreç felsefesi üç işlem-adıyla anılır - fermentasyon, damıtma, külleştirme - ve her ad bir ayırma jestine karşılık gelir: bitkinin ruhu, canı ve bedeni birbirinden çekilir, her biri kendi başına arındırılır, sonra üçü yeniden evlendirilir. İnanışa göre yeniden birleşen artık ham ot değil, yüceltilmiş bir bütündür; burada yalnız iskelet çizildi - ayrıntılı anatomi, sırasını bekler.

Sözcük ailesinin çağdaş kullanımına bir sınır notu da eklenmeli: bugün spajirik etiketi, üreticiden üreticiye farklı işlemleri örtebilir - kimi yalnız maserasyon-damıtma yapar, kimi kül aşamasını atlar, kimi tam çevrimi uygular. Etiket, korumalı bir standart adı değildir; Almanya'daki kodeks tanımı bile birden çok usulü yan yana tanır. Okur için pratik sonuç şudur: kelime, bir yöntem ailesini işaret eder, tek bir tarifi garanti etmez - ad ortak, mutfak çeşitlidir; şişeyi tanımak, etiketi okumaktan fazlasını ister.

Bu pratiğin altında üç varsayım yatar ve üçü de bildik zeminlerden yükselir. Birincisi, Hermetik büyük âlem–küçük âlem ilkesidir: beden kozmosun küçültülmüş haritasıysa, hastalık da yalnız organın değil bir dengenin bozulmasıdır. İkincisi, hekimin masasına inen gökyüzüdür - karaciğeri Jüpiter'le, dalağı Satürn'le okuyan o eski eşleme tablosu; şifacı, derdin hangi göğe ait olduğunu sorar. Üçüncüsü ve en özgünü, işlemin gücüne duyulan inançtır: ham bitki gücünü örtülü taşır; simyasal işlem o gücü açar. Spajiriği sıradan otçuluktan ayıran çekirdek-iddia budur.

Üçüncü varsayımın kendi adı da vardır: gelenek, işlenmiş özün bitkinin quinta essentia'sını - beşinci özünü - taşıdığını söyler; dört elementin üstündeki o göksel pay, damıtmayla yakalanabilir sayılır. Kelimenin bugünkü

hayatı, iddianın kültürel zaferidir: bir şeyin en saf, en yoğun hâli anlamındaki öz kavramı - Batı dillerindeki quintessence - eczane rafından felsefe sözlüğüne geçmiştir. Spajiriğin metafiziği çürüdü; kelimesi, dilin damıtık mirası olarak kaldı.

İki not, başlığın kapısına asılmalı. Birincisi terazi notudur: işlemin bitkiye gerçekte ne yaptığı - neyi ayırdığı, neyi kaybettiği, neyi yoğunlaştırdığı - en sonda bilimin terazisine konacak; inancın anlattığı, kimyanın diliyle yeniden dinlenecek. İkincisi tarih notudur: Paracelsus bu tasarıyı boş bir sayfaya yazmadı. Bitki rafları ondan asırlar önce de doluydu - Dioscorides'in katalogundan manastır bahçelerine uzanan koca bir miras, devrimin ayaklarının altındaki zemindi - ve o zemin, kendi hikâyesiyle tanınmayı hak eder.

Paracelsus'tan Önce: Uzun Bitkisel Geçmiş

Devrimi anlamak için devrilenin ne olduğunu bilmek gerekir. Paracelsus'un karşısına dikildiği tıp, iki büyük sütun üzerinde duruyordu: bir sistem ve bir katalog. Sistem, Galen'in mirasıydı; katalog, Dioscorides'in. İkisi birlikte, Orta Çağ boyunca İslam dünyasında da Hristiyan Batı'da da hekimliğin ortak dilini kurdular - spajirik tasarı, işte bu dilin içine doğdu ve ona karşı, yine onun sözcükleriyle konuştu.

Zeminin bir katı da mutfaktı: Orta Çağ eczacılığı, ilacı çoğu kez yiyecek biçiminde verirdi - baharatlı şuruplar, ballı macunlar, şekerlemeye dökülmüş terkipler; theriaca denen çok bileşenli macun, panzehir şöhretiyle yüzyıllarca eczanelerin taç ürünü oldu ve kimi kentlerde yılda bir, halka açık törenle kaynatıldı. İlaç, gösterisi olan bir zanaattı. Paracelsus'un damıtılmış, yoğun, ölçülü preparat ideali, bu şerbetli dünyaya karşı bir sadeleşme çağrısıydı da: şuruptan damlaya - tören küçüldü, iddia keskinleşti.

Sistem şuydu: ikinci yüzyılın büyük hekimi Galen'in (129–216) elinde son biçimini alan öğretiye göre bitkiler dört temel niteliğe - sıcak, soğuk, kuru, nemli - göre sınıflanır ve dört beden sıvısının bozulan dengesini ters yönden düzeltmek için seçilirdi: ateşli derde soğuk nitelikli bitki önerilirdi, soğuk kaynaklı derde sıcak. Sistem işlekti; hekime her vaka için bir pusula veriyordu. Paracelsus'un itirazı da tam buraya yönelecekti: ona göre bu terazi, hastalığın gerçek nedenine hiç dokunmayan bir yüzeydi.

Sistemin insan yüzü, dört mizaç portresidir: kanlı (neşeli), safralı (öfkeli), sevdalı (melankolik) ve balgamî (durgun) - dört sıvının baskınlığına göre çizilen bu karakter haritası, hekimin masasında olduğu kadar edebiyatın sahnesinde de yaşadı; Osmanlı tıbbının ahlât-ı erbaası da aynı ailenin Türkçe konuşan koludur. Mizaç sözlüğü, tıptan kovulduktan sonra bile dilde kaldı: melankolik ve flegmatik sıfatları, Galen eczanesinin gündelik dilde dolaşan bozuk paralarıdır.

Hildegard'ın kendi sesi, zincirin en özgün tınısıdır: Bingen'li başrahibe, bitki yazılarını Latince viriditas - yeşillik gücü - kavramı çevresinde örer; şifa, ona göre yaratılışın damarlarında dolaşan bu yaş ve yeşil kuvvetin bedene aktarılmasıdır. Reçete rafı, manastır mutfağının diliyle konuşur: dinkel buğdayına övgü, baharatlı şaraplar, taş ve bitki hassaları. Vizyoner ilahiyat ile bahçe pratiğinin bu evliliği, kadın kaleminden çıkmış en etkili tıp külliyatlarından birini verdi - ve spajiriğin sonradan sistemleştireceği sezgiyi, yüzyıllar önce şiirleştirdi.

Katalog ise daha da eskiydi. Birinci yüzyılda yaşayan Yunan hekim Dioscorides'in Materia Medica'sı, beş kitapta altı yüz dolayında bitkiyi tanımlayan ve kullanım bilgisini derleyen dev bir ansiklopediydi; bin dört yüz yıl boyunca kopyalandı, çevrildi, şerh edildi.[58] İbn Sina'nın Kanun'u bu mirası İslam tıbbının gövdesine işledi; Batı'da manastır

[58] Kataloğun en görkemli tanığı, 512 dolayında Bizans prensesi Anicia Juliana için hazırlanan resimli Viyana kodeksidir: dört yüze yakın bitki minyatürüyle, Dioscorides geleneğinin tıp ve sanat tarihlerindeki ortak başyapıtı.

bahçeleri aynı bilgiyi yaşattı - Bingen'li Hildegard'ın bitki yazıları bu zincirin en ünlü halkalarındandır - ve yazının dışında, köy şifacılığının sözlü hafızası kendi paralel katalogunu taşıdı.

Zincirin İslam halkası, kataloğu büyütmekle kalmadı: Endülüslü İbnü'l-Baytar'ın on üçüncü yüzyıl derlemesi, Dioscorides'in mirasını binin üzerinde ek maddeyle genişletti - gezgin botanikçi, bitkileri kitaptan değil, Mağrip'ten Suriye'ye topladığı gözlemle yazdı. Manastır tarafında ise Sankt Gallen'in dokuzuncu yüzyıl ideal-planı, şifalı bitki bahçesini hastane binasının hemen yanına çizer: bitki bilgisi, mimariye işlenmiş bir hizmetti. Katalog, iki medeniyette de yalnız kitap değil, bahçeydi.

Simya ile bitki rafı arasındaki kesişme de Paracelsus'u beklemedi. Orta Çağ'ın hekim-simyacısı Arnaldus de Villanova'ya (yaklaşık 1240–1311) atfedilen eserler, bitkinin suda değil şarapta ya da alkolde bekletilmesiyle özünün çekilmesini - tentür fikrini - sistemleştirdi: bitkisel güç böylece dayanıklı ve yoğun bir biçim kazanıyordu. Alman cerrah Hieronymus Brunschwig'in 1500'de bastığı Distilasyon Sanatı Kitabı[59] ise imbiği bitki dünyasına taşıyan ilk büyük el kitaplarındandı. Paracelsus'un tezgâhı, parçaları çoktan hazırlanmış bir atölyeye kuruldu.

Kesişmenin bir kanalı da gül suyuydu: İslam dünyasının damıtma zanaatı, gülyağı ve gül suyu üretimini erken yüzyıllarda sınai ölçeğe taşımıştı - şehirlerin ihraç defterlerinde gül suyu fıçıları yer alır; damıtık kokular, ilaçla ıtriyatın ortak rafıydı. Aqua vitae - hayat suyu - adıyla damıtılan alkolün Avrupa'ya yayılışı da aynı imbik soyundandır: on dördüncü yüzyıl veba dalgalarında hayat suyu, eczanenin umut şişesiydi. Bitki damıtmanın ekonomisi, Paracelsus'tan önce çoktan kurulmuştu.

Damıtmanın manastır ayağı da anılmalı: likör geleneği, şifa şuruplarının tatlandırılmış torunudur - keşiş eczanelerinin bitki damıtıkları, yüzyıllar içinde meşhur manastır içkilerine evrildi ve kimi tarifler bugün de sır statüsünde korunur. Şifa ile keyif arasındaki bu geçiş, imbik ekonomisinin karakteristiğidir: aynı alet, aynı bitki rafı - değişen yalnız etiketteki vaat. Aqua vitae, önce ilaçtı; sonra akşam oldu.

Yine de ilişki basit bir devralma değildi. Paracelsus, Dioscorides geleneğini aynı hamlede reddeden ve dönüştüren adamdır: reddetti, çünkü bitki listelerinin yerine mineral ve metal preparatlarını öne çıkardı; dönüştürdü, çünkü kataloğun gözleme dayanan damarını alıp kendi kimyasal çerçevesine aşıladı. Salt yıkıcı değil, geleneğin içinden geçerek onu büken bir figür - spajirik sanatın kökleri bu yüzden iki toprakta birden durur - ve kökten gövdeye geçme vakti gelmiştir.

Üç İlkenin Bitkisel Bedeni

Şimdi açık bırakılan hesap kapatılabilir. Üç ilke - Merkür, Kükürt, Tuz - spajirik düşüncede her bitkinin içinde yeniden belirir; ama artık soyut bir maden-kuramı olarak değil, elle tutulur bir bitki-anatomisi olarak. Bir yaprağı, bir kökü üç bedene ayrılmış düşünmek: geleneğin bitkiye bakışı budur. Üçünün adları maden simyasından gelir, karşılıkları ise bitkiden alınır; ve önemli olan, hangi ilkenin bitkide neye denk düştüğüdür.

Üçlemenin mantığı bir benzetmeyle de anlatılagelir: bitki bir mum gibidir - alevi ruhu, eriyen yağı canı, fitil ve kalıntısı bedenidir; yanma, üçünü aynı anda gösterir. Gelenek bu yüzden yakmayı bir tahlil sayar: ateş, bitkinin üç katını gözle görünür kılar - uçan, eriyen, kalan. Analiz kelimesinin çözme anlamı, burada kelimenin ilk anlamıyla ateşe verilmiştir: laboratuvarın ilk kromatografisi, ocaktı; ayrıştırma, gözle başlamıştı.

Merkür, bitkinin ruhudur. Uçucu, kokulu, en canlı olan ne varsa onu adlandırır - geleneğin diliyle bitkinin en ince, en hareketli boyutu. Somut karşılığı çoğu zaman uçucu yağ ya da özü çekilmiş tinktürdür: koklandığında bitkinin

[59] Brunschwig'in kitabı 1500'de Strasbourg'da basıldı; genişletilmiş büyük baskısı 1512'de izledi. Gravürlü fırın ve imbik levhaları, damıtma zanaatının ilk yaygın görsel müfredatı oldu.

kendisini haber veren o keskin varlık. Simyacı bunu "özün bedenden ayrılması" diye okur; ruh, en önce ayrılandır çünkü en uçucu olandır.

Kükürt, bitkinin canıdır. Merkür en uçucu olansa, Kükürt yağlı ve yakıcı olandır - reçineler, yağımsı bileşenler, rengi ve kokuyu taşıyan koyu öz. Gelenek buna bitkinin "canı" der: ne uçup giden ruh kadar ince, ne de geride kalan kül kadar durağan; ikisinin arasında duran etkin katman. Renk ve tat çoğu zaman burada saklıdır; bitkinin kişiliğini veren de büyük ölçüde bu orta ilkedir.

Tuz, bitkinin bedenidir. Yakılıp geriye ne kalırsa - kül, mineral tortu, sabit ve ağır olan - bitkinin Tuz'u odur. Ruh uçar, can erir, beden kalır: en dayanıklı, en topraksı ilke. Somut karşılığı, bitkinin yakılmasından arta kalan mineral küldür; kalsiyum, potasyum, magnezyum, demir gibi elementlerin sessiz tortusu. Gelenek onu bitkinin "maddi desteği", iskeleti sayar - üstüne ruhun ve canın bindiği sabit zemin.

Bu üçleme, işlemin de haritasıdır. Çünkü spajirik işlem tam da bu üç bedeni birbirinden ayırmak, her birini kendi başına arındırmak ve sonra yeniden birleştirmek üzerine kuruludur. Ruh, can ve beden ayrı ayrı ele geçirilir, temizlenir, sonra tekrar bir araya getirilir - ve gelenek, bu üçüncü adımdan doğanın tek tek parçalarından daha güçlü bir bütün çıktığına inanır. Ayırmanın, yüceltmenin ve yeniden birleştirmenin nasıl düşünüldüğü, artık kendi başına anlatılabilir.

Ayır, Yücelt, Birleştir

Üç beden tanındıktan sonra sıra onları birbirinden ayırıp yeniden birleştiren çevrime gelir. Spajirik işlem, adını da buradan alır: bir bütünü bileşenlerine çözmek, her bileşeni ayrı ayrı arındırmak, sonra hepsini daha yüksek bir düzende yeniden kurmak. Gelenek bunu iki sözcükle özetlemişti - çöz ve pıhtılaştır - ve spajirik, o eski buyruğu bitkinin ölçeğinde uygular. Üç aşamalı hâli daha da açıktır: ayır, arındır, birleştir.

Çevrimin edebi bir yankısı da kaydedilmeli: ayır-arındır-birleştir üçlüsü, anlatı kuramının ayrılış-eşik-dönüş şemasıyla akrabadır ve gelenek bu koşutluğu bilinçle işledi - bitkinin kavanozdaki yolculuğu, kahramanın yolculuğunun sebze bahçesindeki minyatürü gibi anlatılır. Benzetme süs değildir; işlevi vardır: süreci hikâyeleştirmek, uzun ve sıkıcı bekleyişlere anlam takvimi verir. Zanaat, kendini bir masal çatısı altında disipline etmişti.

Çevrim çoğu kez mayalanmayla başlar. Bitki, suyla ve zamanla kendi hâline bırakılır; kendi enzimleri ve havanın mayaları onu içten çözmeye koyulur, karmaşık yapılar daha yalın parçalara dağılır. Bu ilk aşama simyanın kararma evresine, Nigredo'ya karşılık düşer: bozulma, dağılma, ham maddenin dönüşüme hazırlanması. Geleneğin çürüme diye korkmadığı, tersine kutladığı o eşik - her yeniden doğuşun önce bir çözülmeden geçmesi gerektiği ilkesi - bitkinin kavanozunda da geçerlidir.

Ardından damıtma gelir ve renk değişir. Mayalanan sıvı ısıtıldığında uçucu ruhu buhara döner, soğukta yeniden sıvılaşır; bitkinin en oynak yarısı böylece toplanır. Bu yükseliş-ve-arınma, simyanın ağarma evresine, Albedo'ya karşılık gelir - kararmadan sonra gelen aklık, maddenin görünür yüceleşmesi. Damıtma artığı olarak kalan posa ise ateşe verilir: önce kömürleşir, sonra gitgide yükselen ısıda beyaz mineral küle iner. Kararma, ağarma, arınma - potadaki üç rengin bitkideki karşılıkları, aynı sırayla.

Damıtmanın kendi küçük teolojisi de vardı: gelenek, imbikten ilk damlayan kesri ayrı tutar - en uçucu, en ince, en değerli sayılan baş kısım; sonra gövde, sonra ağırlaşan kuyruk gelir. Bu üçe bölme, zanaatın kalite dili olduğu kadar bir hiyerarşi dersiydi de: aynı kaynatmanın içinde bile inceyle kabanın ayrıştığı görülür. Parfümcülüğün bugün de kullandığı baş-orta-dip nota sözlüğü, o eski imbik hiyerarşisinin kokulu torunudur.

Eczanenin ocağı: Brunschwig'in 1500 tarihli damıtma kitabı, bitkiden ilaca giden yolun ilk resimli haritasıdır.

Son aşama, ayrılanı yeniden evlendirmektir. Damıtılmış ruh, arınmış can ve küle inmiş beden dikkatle bir araya getirilir; bu birleşme simyanın kızıllık evresine, Rubedo'ya karşılık gelir - çözülmüş olanın daha yüksek bir düzende yeniden bütünleşmesi. Ortaya çıkan, artık başlanan bitki değildir: üç ilkesi ayrılmış, arınmış ve tekrar birleşmiş bir preparat. Geleneğin bu işleme yüklediği iddia da tam budur - bütün, parçalarının basit toplamından fazladır; ayrıştırıp arındırarak yeniden kurmak, bitkinin gücünü ham hâlinin ötesine taşır.

Birleştirme ânının kendi töreni de vardı: gelenek, üç bedenin kavuşmasını bir düğün diliyle anar ve kimi ustalar bu son adımı, sürecin en riskli eşiği sayar - ayrılan kolayca ayrılır; barışan zor barışır. Preparatın olgunlaşmaya bırakılması da törenin parçasıdır: şişe, karanlıkta dinlendirilir, ürün mevsimiyle anılır. Zanaat dili burada şaraphaneyle akrabadır: yıllandırma, dinlendirme, buluşturma - eczane, mahzenin sözlüğünü ödünç almıştı.

Bu anlatının bir de uygulama yüzü vardır ve orada iş, simgeden çok el emeğine döner: hangi bitki ne zaman toplanır, ne kadar bekletilir, hangi ısıda damıtılır - bir zanaatın binlerce ayrıntısı. O ayrıntıların defteri burada tutulmaz; onlar atölyenin ve ustanın işidir. Burada izlenen, işlemin ne yaptığından çok ne anlattığıdır: çözülme, arınma,

yeniden bütünleşme - maddenin ve onunla uğraşanın ortak çevrimi. Geriye, bu çevrimin ne zaman yürütüleceğini soran o eski soru kalır: gökyüzünün takvimi.

Gökyüzü Takvimi

Spajirik pratiğin en tanınır yanı, işleme ne zaman girişileceği sorusuna verdiği cevaptır. Geleneğe göre bitkinin toplandığı, mayalandığı ya da damıtıldığı an rastgele seçilemez: her bitki bir gezegenle yazışır ve o gezegenin güçlü sayıldığı zaman diliminde yapılan iş, geleneğin gözünde daha güçlü bir ilaç verir. Bu, yeryüzü-gökyüzü yazışmasının eczane tezgâhındaki uygulamasıdır - sempatinin takvime dönüşmüş hâli.

Takvimin ilk katmanı Ay'dır. Geleneğin okumasında ay evreleri bitkinin içindeki suyun yönünü belirler: yeni ayda güç aşağıda, kökte toplanmış sayılır; ay büyürken özsu yukarı, yaprağa ve çiçeğe yürür; dolunayda bitkinin uçucu yanı doruğundadır; ay küçülürken akış yeniden aşağı iner. Toplama takvimi bu inişli çıkışlı şemaya göre kurulmuştu - kök hangi evrede, çiçek hangi evrede. Şemanın kendisi bir gözlem iddiasından çok, bitkiyi gökle aynı nefeste soluyan bir varlık sayan kozmolojinin sonucudur.

Ay takviminin kültür yankısı, spajiriğin çok ötesine taşar: bağcılık ve kırsal takvim folkloru, budamadan şaraplamaya işleri ay evrelerine bağlayan kadim bir sözlü hukuk taşır; modern biyodinamik ekim takvimleri de aynı mirasın basılı torunlarıdır. Bitki fizyolojisi araştırması bu şemaya belirgin bir destek vermez; folklorun gücü ise ölçümden bağımsız sürer. Ay, tarımın en eski saatiydi - ve saat, doğruluğundan çok alışkanlığıyla yaşar.

İkinci katman gündür ve saattir. Haftanın yedi günü yedi gezegene bağlıdır - pazartesi Ay'ın, salı Mars'ın, çarşamba Merkür'ün günüdür - ve gezegen saatleri sistemi, günün her saatini de sırayla bir gezegene verir. Spajirik uygulayıcı için sonuç açıktır: Venüs bitkisi Venüs saatinde damıtılmalı, Satürn bitkisi Satürn'ün kendi vaktinde küle indirilmelidir. Aynı hesap defteri, aynı gökyüzü - yalnız uygulandığı yer değişmiştir: burçlar haritası değil, ocağın başındaki iş takvimi.

Takvim inancının en somut kalıntısı, bugün de raflarda gezen ay-takvimli el kitaplarıdır: saç kesiminden turşu kurmaya işleri evrelere bağlayan popüler yıllıklar, milyonluk tirajlarla basılır - gelenek, süpermarket kasasının yanında yaşamaktadır. Spajirik takvim, bu geniş folklorun uzman ucuydu: aynı gök, biri bahçeye biri imbiğe bakan iki komşu takvim işletti. Yaygınlık, geçerliliğin ölçüsü değildir; ama kültürel derinliğin ölçüsüdür - ay, Avrupa mutfağının en eski danışmanıdır - maaşsız, itirazsız ve emekliliksiz.

Böyle bir zamanlama ne kadar ciddiye alınmalı? Modern biyoloji, gezegen konumlarının bitki kimyasını doğrudan değiştirdiğini kabul etmez; bu iddianın kontrollü sınanması da pratikte oldukça güçtür. Öte yandan zamanlama duyarlılığı geleneğe özgü bir tuhaflık değildir: büyük tıp gelenekleri tedavi vaktine önem atfetmiş, modern kronobiyoloji ise canlı fizyolojisinin günlük, aylık ve yıllık ritimler içinde çalıştığını göstermiştir. Bildik ayrımı burada da tekrarlamak gerekir: ritmin gerçekliği, ritmi gezegene bağlayan açıklamayı doğrulamaz.

Yine de bu takvimin tarihsel işlevi yalnız etkinlik meselesi değildi. Belirli bir saati beklemek, işi ritüel bir çerçeveye oturtur; hazırlık süresi uzar, dikkat keskinleşir, sıradan bir mutfak işi kutsal bir randevuya dönüşür. Spajirik zamanlama, ilacın gücünü artırdı mı bilinmez; ama ilacı yapanın halini değiştirdiği kesindir. Gökyüzünün hangi bitkiye hangi gezegeni yazdığı sorusu ise henüz açıktır - yedi gezegenin bahçesi, o soruyla açılır.

Zamanlamanın bir işlevi de kalite güvencesiydi - dolaylı yoldan: sabah çiyi kalkmadan toplanan yaprak, öğle güneşinde soluyandan gerçekten farklıdır; çiçeğin açılış saati, uçucu içeriğin doruğuyla örtüşebilir. Gezegen dili, bu tür gerçek hasat inceliklerini kendi sözlüğüyle kodlamış olabilir - gelenek araştırmacılarının sevdiği yorum budur: takvim, gözlemin mitolojik ambalajıdır. Ambalajı açmak yorumu düşürmez; içindeki zanaat bilgisini görünür kılar.

Yedi Gezegenin Bahçesi

Geleneğin bu soruya verdiği cevap, mirasının en tanınmış parçası olan yazışma haritasıdır: yeryüzünün florası yedi gezegen arasında paylaştırılır, her bitki göğün yedi ailesinden birine kaydedilir. Paracelsus'un öğretisinde bu kayıt süslü bir benzetme değildir. Ona göre her bitki, içinde yıldızdan gelen görünmez bir pay, kendi astrumunu taşır; yerdeki ot ile gökteki ışık aynı özün iki yüzüdür ve birini tanımak, ötekini tanımaktır. Bahçe, bu bakışta, gökyüzünün toprağa serilmiş hâlidir.

Bahçenin yedi kapısı, birer karakter portresiyle gezilebilir: Güneş'in bahçesi ışık ve yürek bitkilerini toplar - biberiye, kantaron, aynısefa; Ay'ınki suyun ve gecenin otlarıdır; Merkür hafif, kokulu ve sinir sistemine yazılanları alır; Venüs çiçeğin ve tenin, Mars dikenin ve ateşin, Jüpiter bolluğun ve karaciğerin, Satürn ise köklü, ağır, kemikli olanın efendisidir. Döküm sembolik bir botaniktir: bitkiler, huylarına göre yedi mizaç ailesine dağıtılmış gibidir - bahçe, göğün karakter okulu olarak okunur.

Eşleştirmenin dili, o eski nitelik sözlüğüdür: sıcak, soğuk, kuru, nemli. Güneşli yamaçları seven, ısıtan ve kokusunu güneşte koyulaştıran biberiye Güneş'in bahçesine düşer; su kıyısında büyüyen, yatıştırıcı ve Latince adı rahim sözcüğüne çıkan papatya Ay'a yazılır; dokunanı dağlayan, demir bakımından zengin ısırgan Mars'ın, gül ise elbette Venüs'ün bitkisidir. Beklenti şişeye kadar inerdi: Güneş bitkisinin tentürü altın sarısına, Merkür'ünkü gümüş tonlara çalmalı, gezegen kendini renkte de göstermeliydi. Ağın bitkiden organa uzanan kanadı da vardır; gök burada, bahçe ile beden arasında aracıdır.

Bu haritanın en etkili yazıcısı, sistemin kurucularından biri değil, bir yüzyıl sonranın Londralısı oldu. Eczacı çıraklığından yetişme astrolog-hekim Nicholas Culpeper, 1649'da hekimler birliğinin Latince ilaç kodeksini izinsiz İngilizceye çevirerek mesleğin kapalı kapısını kırdı[60]; 1652'de yayımladığı İngiliz Hekimi (The English Physician) ise ülkenin bitkilerini tek tek gezegenlere dağıtan ucuz ve halk dilinde bir el kitabıydı. Kitap yüzyıllar boyunca ev raflarından inmedi; gezegen bitkileri fikrinin bugün akılda duran biçimi büyük ölçüde onun düzenlemesidir. Yedi bahçenin kapısı böylece saraydan mutfağa açıldı.

Çeviri skandalının sahnesi, iç savaş Londra'sının basın kavgasıdır: 1649'da, kralın idamıyla sarsılan şehirde, hekimler birliği tekelinin Latince kalesi bir eczacı çırağının matbaasında düşer - Culpeper, kodeksi halkın diline döker ve önsözünde niyetini saklamaz: sağlık bilgisi, yoksulun da hakkıdır. Birlik öfkelenir, kralcı gazeteler çeviriyi cumhuriyetçi küstahlıkla bir tutar; Culpeper aldırmaz - cephede aldığı yarayla kısalan ömrünü, ucuz kitaplar basarak geçirir. Otuz sekizinde ölür; kitapları iki yüzyıl daha yaşar.

Tablolar yan yana konduğunda haritanın tekliği bozulur. Rezene bir listede Güneş'in, ötekinde Jüpiter'in, bir üçüncüsünde Merkür'ün bahçesindedir; nane kimi yazarda Merkür'e, kiminde Mars'a düşer; adaçayını Güneş ile Merkür aynı anda sahiplenir. Gelenek bu oynaklıktan utanmadı, çünkü eşleştirme bir ölçüm değil bir okumaydı: her yazar, bitkinin niteliklerinden ve görünüşünden kendi gerekçesini kurar, haritayı yeniden çizerdi. Yedi bahçeyi ayıran çitler bu yüzden hiç sabitlenmedi; sistem, bir kez kurulup donmuş bir tablo değil, her kuşağın yeniden yürüttüğü bir tartışmadır.

Culpeper'ın kendi çalışma yöntemi, haritacılığın canlı örneğidir: kitabı, Londra çevresinde kendi ayağıyla gezip topladığı bitkilerin yetişme yerlerini sokak ve tarla adlarıyla verir - şehirli okur, otunu nereden toplayacağını öğrenirdi; her maddede önce betim, sonra gezegen ataması, sonra kullanım gelir ve atamalar çoğu kez gerekçelidir:

---

[60] Culpeper'ın 1649'daki izinsiz çevirisi, hekimler birliğinin sert kınamasıyla karşılandı; dönemin kralcı basını çeviriyi siyasi bir küstahlık örneği gibi sundu. Kitapların ucuzluğu bilinçli bir tercihti: bilgi, fiyatıyla da demokratikleşiyordu.

bitkinin sıcaklığı, tadı, sevdiği toprak. Halk botaniği ile astroloji, aynı sayfada el ele yürür - ve kitap, İngiliz kır florasının erken bir amatör envanteri olarak bugün de tarihçinin işine yarar.

Eski tabloların bir sütunu daha vardı: hangi bitkinin hangi derde bakacağı. O sütun burada taşınmaz - reçete arşive, tasvir buraya düşer. Geriye başlığın asıl sorusu kalıyor: uygulayıcı, elindeki otun hangi bahçeye ait olduğunu neye bakarak okuyordu? Cevap çoğu kez bitkinin kendi bedenindeydi: renginde, biçiminde, kokusunda, yetiştiği toprakta. Doğanın her şeyi kendi el yazısıyla imzaladığı inancı bu okumanın anahtarıdır ve İmza Doktrini'ni bitki seçiminin tam merkezine koyar.

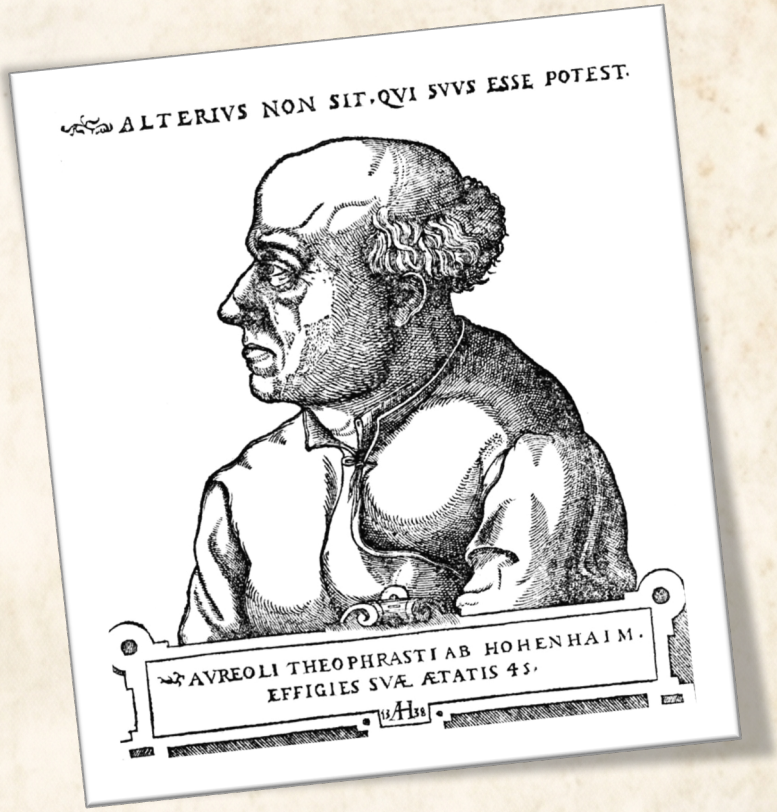

"Kendisinin olabilen, başkasının olmasın": Hirschvogel'in kazıdığı Paracelsus, spajiriğin adını koyan hekim.

İmzadan Şişeye

Uygulayıcı, elindeki otun hangi gezegenin bahçesine ait olduğunu neye bakarak okuyordu? Cevap İmza Doktrini'ndedir: bitki, hangi işe yarayacağını kendi görünüşüne yazar. Bu okuma birkaç eksen boyunca yürürdü - renk, biçim, koku ve otun kök saldığı toprak. Keskin kokusuyla sarımsak, bozulmayı ve çürümeyi kovan bitkiler arasına yazılırdı; imza dışarıdan görünen bir işaretti, ama işaret ettiği şey bitkinin içinde saklıydı.

Klasik imza örnekleri, okumanın gramerini gösterir: göz-otu denen bitkinin çiçeğindeki benek, göz imzası sayıldı; ciğer-otunun loblu yaprağı karaciğere, ceviz içi beyne, kırmızı özsulu kantaron kana yazıldı - adlar bile bu okumadan kaldı: birçok dilde bitki adları, organ adlarını taşır. Modern botanik bu eşleşmeleri açıklayıcı bulmaz; kültür tarihi ise onları paha biçilmez sayar - halk botaniğinin adlandırma mantığı, imza gözlüğünün en kalıcı mirasıdır: sözlük, doktrinin fosilidir - bitki adlandırması, imza okumasının en uzun ömürlü şişesidir.

Peki bir bitkinin görünüşü neden işine dair bir şey söylesin? İmzanın altında Paracelsusçu doğa felsefesinin daha derin bir iddiası durur: her şey görünmez bir gizli hassa - occulta proprietas - taşır ve her şey bir sempati ve antipati ağının içinde yer alır. Sympatheia, bütünün parçalarını birbirine bağlayan o görünmez bağdaşım, burada bitkiyle yıldız arasında kurulur; imza da o akrabalığın dışa vuran izidir. Otu bir gezegene, bir organa, bir derde bağlayan bağ, böylece otun renginde ve biçiminde okunabilir hale gelir. Spajirik tam bu yüzden doğa felsefesi ile maji arasındaki eşikte durur: uygulayıcı bir yandan kimyager, bir yandan yazışmaların okuyucusudur.

Doktrinin teolojik savunucusu da vardı: Böhme'nin De Signatura Rerum'u - Şeylerin İmzası Üzerine - imza fikrini bir vahiy öğretisine yükseltir: görünür dünya, görünmez özün alfabesidir ve her biçim, iç sesin dışa vurmuş harfidir. Paracelsus'un hekim-imzası, ayakkabıcı-teosofun elinde bir okuma metafiziğine dönüşmüştü. İmza, böylece iki rafta birden yaşadı: eczacının seçim kılavuzu ve mistiğin dünya-kitabı - aynı işaret, iki ayrı kütüphanede.

Ot seçildikten sonra işlenmesi gerekirdi, ve işlemenin kendine özgü aletleri vardı. Bunların en özgünü, adı efsanesinden gelen pelikandı: boynu kendi gövdesine geri kıvrılan, damıtılan sıvıyı tekrar tekrar kabına döndüren kapalı bir imbik. Her tur, sıvıyı biraz daha arık, geleneğin diliyle biraz daha "yüceltilmiş" bir hale getirirdi. Yanında sıradan imbik ve külü elde eden fırın dururdu. Bu fırınların en ünlü kataloğunu, damıtma fırınının on yedinci yüzyıldaki ustası Johann Rudolf Glauber çıkardı; adını taşıyan tuzu bulan bu kimyagerin[61] Yeni Felsefi Fırınlar'ı (1648), çağın felsefî fırınlarını tek tek anlatan gerçek bir damıtma incelemesiydi.

Cam, bu zanaatın sessiz kahramanıydı: işlemi gözle izlemeye imkân veren tek malzeme oydu ve imbik gövdesinden toplama balonuna, atölyenin yarısı camdan kuruluydu - Venedik ile Bohemya cam ustalarının ürünleri, eczacı tezgâhlarının ithal lüksüydü. Renk yolunun izlenebilmesi bile cama borçludur: kapalı kapta kararan, ağaran, kızaran maddeyi görmek, saydam duvarın armağanıydı. Spajirik göz, cam sanayiiyle birlikte keskinleşti - alet, algının da kalıbıdır.

Glauber'ın Amsterdam atölyesi, çağın en donanımlı özel laboratuvarlarındandı: kendi tasarladığı fırınlar, tuz ve asit üretimini yarı sınai ölçeğe taşıyan düzenekler, şarap tortusundan ilaca uzanan bir ürün rafı. Yazdıkları da tezgâhı gibiydi - Almanya'nın Refahı başlıklı dizisi, damıtma zanaatını ülke ekonomisinin kaldıracı olarak savunur. Simyanın dili, onun kaleminde bir kalkınma programına dönüşmüştü; fırın kataloğu yazan adam, aynı zamanda erken bir sanayi iktisatçısıydı.

İki işlem bu çalışmaya ritmini verirdi. Kalsinasyon, tükenmiş maddeyi yakıp küle indirmekti - geriye kalan Tuz, yani bitkinin mineral bedeniydi. Kohobasyon ise damıtılan sıvıyı kendi tortusunun üstüne geri döküp imbiği yeniden yakmak, her döngüde özü beşinci öze biraz daha yaklaştırmaktı. Bunlar aslında o üç el hareketiydi - ayır, arındır, birleştir; simyanın çöz-ve-pıhtılaştır buyruğu - ama şimdi alet adlarını takınmış hâlde. İşlemin sırası ve ısısı ise buranın değil, atölyenin bilgisidir.

Bütün bu emeğin ucunda bir preparat ailesi vardı, her biri üç bedenin farklı bir dengesi. Spajirik tentür bunların en temeliydi: damıtmayla alınan öz, külün suyunda çözünen tuz ve gerektiğinde eklenen kükürt - ayrılıp yüceltilen üç beden, burada yeniden birleştirilirdi. Spajirik esans, bitkinin uçucu yağını, yani Merkür kanadını yoğunlaştıran daha derişik bir hazırlıktı. Balsam ise bitkisel ve mineral parçaların yarı katı, reçineli bir bileşimiydi; Rönesans'ın yara ve deri dertlerinde andığı preparatlar bu öbekten çıkardı. Türler burada tanımlanır; karışım oranları, süreler ve ısılar o eski ayrımla yine atölyeye bırakılır.

---

[61] Glauber'ın adını taşıyan tuz, sodyum sülfattır; kendi yazılarında ona mucize tuz der. Ömrünün son yıllarını, laboratuvar buharlarının biriktirdiği ağır metal zehirlenmesinin sakatlığıyla geçirdiği kabul edilir - zanaatın bedelini bedeniyle ödeyen bir usta.

Ailenin bir üyesi, adında kendi reklamını taşır: elixir - Arapça el-iksīr'in Latin ağzı; şuruplaşmış, tatlandırılmış öz demek olan bu kelime, eczane Latincesinden gündelik dile geçti ve bugün her dilde gençlik iksiri kalıbında yaşar. Preparat adlarının bu göçü, geleneğin en garantili ürünüdür: şişelerin içindekiler tartışmalı kaldı; etiketleri, kelime hazinesine karıştı. Spajiriğin en uzun ömürlü damıtığı, sözlüğe damlayandır.

Preparat ailesinin bir de asıl konuğu vardı: içilebilir altın - aurum potabile; altının, taşın şifa vaadini sıvı biçimde taşıdığına inanılır ve saray eczanelerinin en pahalı şişesi olurdu. Hazırlanışına dair iddialar çoğu kez süslü, içerikleri kuşkuluydu - kimi tarifçilerin elinde şişe, altından çok yaldızlı umut taşırdı. Ürün, spajirik ekonominin tavanını gösterir: damla ne kadar küçükse, fiyatı o kadar göksel olabiliyordu - lüks, bu zanaatın da gölge ortağıydı.

Bu preparatların hepsi bitki âleminden geliyordu. Ama spajirik sanat elini bir kez de mineral âlemine uzattı; aynı ayırma ve yüceltme mantığı antimon, arsenik ve cıva gibi madenlere çevrildiğinde, iki yüzlü bir mirasa dönüştü. Bu maddeler kimi zaman gerçekten etkiliydi, ama çoğu zaman tehlikeliydi - ve tarih boyunca bu iki yüz hep bir arada yürüdü.

Mineral Kanat: İki Yüzlü Miras

Spajiriğin madeni kanadı, bitkisel kanadıyla aynı mantığı taşır: maden de arındırılır, yüceltilir, yeniden birleştirilir. Ama malzeme değişince tartı da değişir. Bitkide en kötü ihtimal etkisiz bir şişeydi; madende en kötü ihtimalin adı zehirlenmedir. Aradaki fark bir derece farkı değil, tür farkıdır - ve geleneğin kendi tarihinde de bunun bedeli ödenmiştir. Bu yüzden bu fasıl ötekilerden daha temkinli yürür: burada anlatılan her şey tarihtir, tarif değil.

Paracelsus, maden bileşiklerini hekimliğin sözlüğüne sistemli biçimde sokan ilk düşünürlerden biriydi. Bitki ve hayvan ilaçlarının yanına madeni koymak, kendi çağında radikal bir hamleydi; eczane öğretisinin en tartışmalı maddesi de buydu. Arkasındaki gerekçe kendi doğa felsefesinden çıkar: maden de bitki gibi üç ilkeden kuruluydu ve arındırıldığında kendi hassasını verecekti. Ona atfedilen o meşhur ölçü - bir şeyi zehir yapan da ilaç yapan da miktardır - tasarının savunusu olduğu kadar itirafıdır da.

Doz ölçüsünün bağlamı da kayda değer: ünlü cümle, Paracelsus'un savunma metinlerinden birinde, zehir kullanmakla suçlanmasına cevaben geçer - her şey zehirdir ve hiçbir şey zehirsiz değildir; yalnız doz, bir şeyi zehir olmaktan çıkarır. Modern toksikolojinin şiar edindiği bu cümle, doğduğu yerde bir polemik silahıydı: suçlamayı ilkeye çeviren bir savunma. Bilim tarihinin sevdiği ironi tamamdır - disiplinin kurucu vecizesi, bir mahkeme dilekçesi tonunda yazılmıştır.

Mineral kanadın kendi menkıbesi de vardır: Basilius Valentinus adına bağlanan Antimonun Zafer Arabası, on beş yüzlerin sonunda dolaşıma giren ünlü bir savunmadır - yazarı, geleneğe göre bir Benedikten keşişidir; modern araştırma, adı sonradan kurulmuş bir maske sayar. Kitap, antimonu iftiradan kurtarma davası gibi yazılmıştır ve maden hekimliğinin manifestosu oldu. Yazarlık dosyası tanıdıktır: Geber'e ve Lull'a olan, Valentinus'a da olmuştur - itibarlı keşiş adı, metin mıknatısıdır.

Bu tasarının en ağır sınavı cıva oldu. On altıncı yüzyıldan on dokuzuncuya dek Avrupa'da frengi tedavisinin belkemiği cıva bileşikleriydi. İki yüzü de belgelidir: kimi hastalarda gerçek bir gerileme görüldü, kimi hastalar ise ağır zehirlenmelerle öldü. Antimon bileşikleri de benzer bir hikâye yazdı; ateşli hastalıklarda uzun süre kullanıldıktan sonra on yedinci yüzyıl Fransa'sında hekimleri ikiye bölen sert bir tartışmanın konusu oldu. Bugünün gözüyle bakınca ortak sorun görülür: etkiyle zarar arasındaki aralık dardı ve o aralığı ölçecek araç henüz yoktu.

İki yüzün en gündelik örneği, antimon kadehiydi: içine bir gece şarap konan bu metal kupa, sabaha kusturucu bir içki verirdi - ev eczanesinin arındırma aleti sayıldı ve kimi ailelerde kuşaktan kuşağa devredildi; sürekli haplar denen antimon taneleri de aynı ekonominin ürünüydü. Bugünün gözüyle bunlar, düşük dozlu metal zehirlenmesinin evcilleşmiş biçimleridir; çağın gözüyle, bedeni boşaltıp dengeleyen sadık hizmetkârlar. Aynı kadeh, iki çağda iki ayrı ad taşır: şifa kabı ve zehir kabı.

Yine de hikâye bir şarlatanlık hikâyesi değildir. Aynı maden hattının bazı dalları modern eczaneye ulaştı. Arseniğin bir bileşiği bugün belirli bir kan kanseri türünde ruhsatlı ilaç olarak kullanılır[62]; altın tuzları yirminci yüzyıl romatolojisinde yerini aldı. Bu süreklilik, eski uygulamaları geriye dönük olarak haklı çıkarmaz - aradaki fark, maddenin kimliğinden çok yöntemin kimliğindedir: bugün etkiyi zarardan ayıran şey denetimli araştırma, ölçülmüş miktar ve ruhsat sürecidir. Sezgi ile kanıt arasındaki mesafe, tam olarak bu üç sözcüktür.

Buradan tek bir uyarı çıkar ve açıkça yazılmalıdır: burada anlatılan tarihsel bir uygulamadır; yöntem sunulmaz. Cıva, arsenik ve antimon bileşikleri ağır zehirlerdir; bunların evde hazırlanması ya da kullanılması ciddi zarar verir. Modern spajirik atölyelerin ağırlığını metallerden çekip nispeten zararsız mineral bileşiklerine kaydırması da bu gerçeğin sessiz kabulüdür. Geleneğin madeni kanadı bu yüzden iki yüzlü bir miras olarak kalır: kimyanın gerçek bir kazancı ile tıbbın gerçek bir bedeli, aynı sayfada.

Madenin sertliğinden hastanın odasına dönülünce soru değişir: Paracelsusçu hekim masasının başına oturduğunda ne soruyordu, hastalığı nasıl okuyordu, bedeni hangi haritaya bakarak anlıyordu - ve bütün bunlardan tıp tarihine ne kaldı? Büyük âlem ile küçük âlem yazışması, o odada son kez hekimin masasına iner. Mirasın kliniğe düşen yüzü artık bir tıp pratiği değil bir kültür tarihidir; oraya da o gözle bakılacak.

Klinikten Kültüre

Paracelsusçu hekim o masaya oturduğunda ne yapıyordu? Bu soru dikkatli sorulmalıdır, çünkü kaynaklar burada iki dili birden konuşur: bir yanda tarihsel bir tıp pratiği, öte yanda bugün hâlâ dolaşımda olan bir uygulama edebiyatı. Burada yalnız birincisi üstlenilir. Buradaki hiçbir cümle bir muayene tarifi değildir; hepsi, geçmişte bedene nasıl bakıldığının tasviridir.

Klinik sahnenin bir belgesi, Paracelsus'un kendi vaka övünçleridir: yazılarında, fakültelerin umutsuz bıraktığı hastaları kimyasal ilaçlarla ayağa kaldırdığını sayar - Basel'deki ününü de böyle bir tedaviye, ünlü bir matbaacının bacağını kesilmekten kurtarışına borçluydu. Övünç, çağın türüdür; belgesel değeri sınırlıdır. Ama hekim kimliğinin gerçekliğini gösterir: Paracelsus, kürsü filozofu değil, yatak başında çalışan, ücret kavgası eden, kovulan ve yeniden çağrılan bir pratisyendi - kuramı, muayenehanesinden yazdı.

Çerçeveyi anlamak için önce neyin reddedildiğine bakmak gerekir. Galenci tıp, hastalığı beden sıvılarının iç dengesizliği sayıyordu; tedavi de bu dengeyi geri kurmaktı. Paracelsus hastalığın dışarıdan geldiğini savundu: belirli bir etken bedene girer, belirli bir yerde iş görür. Bunun pratik sonucu ağır bir kaymadır. Hastalık özgülse ilaç da özgül olmalıdır - genel denge tedavisi yetmez. Özgüllük fikrini tıbbın diline sokan bu tutum, onun en kalıcı katkılarından biri sayılır.

Masanın gündelik akışı da tasvir edilebilir: Paracelsusçu muayene, idrar şişesine bakışın hâlâ merkezde olduğu bir çağda geçer - ama usta, uroskopiyi tek başına yetersiz sayar; hastanın memleketini, mesleğini, yediğini ve yaşadığı

---

[62] Arsenik trioksit, akut promiyelositik lösemide 2000 yılında Amerikan ilaç kurumunca ruhsatlandırıldı; eski zehrin modern kliniğe dönüşü, denetimli araştırmanın ders örneği sayılır.

göğü sorar. Coğrafya, onun tıbbında etkendir: madenci hastalıkları üzerine yazdığı erken risale, meslek hastalıkları literatürünün öncülerinden sayılır. Hekim, hastayı haritasıyla birlikte okur - kişi, ikliminden ayrı teşhis edilmez.

Buradan modern tıbba düz bir çizgi çekmek caziptir, ama yanıltıcıdır. Kimi tarihçiler bu tutumu hastalık anlayışının uzak habercisi sayar; yine de Paracelsus'un çerçevesi modern tıptan en az Galenos'unki kadar uzaktı. Onun dışsal etkeni bir mikrop değil, kozmik bir güçtü. Bedeni kendi kendini düzenleyen içsel bir simyacının, Archaeus'un yönettiğine inanıyordu; hastalık, bu iç düzenleyicinin işini yapamamasıydı. Böyle bir çerçeveyi laboratuvarın öncüsü ilan etmek, geçmişi bugünün diline zorla tercüme etmektir.

Paracelsusçu hekimliğin bir cephe hattı da eczane kavgasıydı: on yedinci yüzyıl boyunca Galenci fakülteler ile kimyasal hekimler, Paris'ten Londra'ya reçete rafını bölüştüler - antimon yasakları kondu, kaldırıldı; kral hastalanınca kimyasal ilaç verildi diye zafer ilan edildi. Kavganın sonu bir evlilikti: resmi kodeksler, bitkisel rafın yanına kimyasal preparatları da aldı. Devrim, kurumları yıkamadı; raflarına yerleşti - iatrokimya, kapıdan kovulduğu eczaneye pencereden girdi.

Masanın üstündeki haritalar da bu çerçeveden çıkar. Hekim hastanın mizacını okurdu - dört mizaç şeması, göğün nitelik sözlüğüyle aynı kumaştan kesilmişti. Organları gezegenlere bağlayan eşleme de aynı masadaydı: karaciğer Jüpiter'le, dalak Satürn'le okunur; gökyüzü-beden haritası, buradaki hekimin elinde bir teşhis çerçevesine dönüşüyordu. Kimi uygulayıcılar hastanın doğum haritasına da bakardı. Bugünün gözüyle bu bir teşhis yöntemi değil, bir anlam düzeneğidir.

Anlam düzeneği olması onu işlevsiz kılmaz; işlevi başka yerdedir. Hastasına mizacını, gezegenini ve mevsimini soran hekim, ona hastalığının bir yeri olduğunu söylüyordu - kişisel, okunabilir, kozmik düzen içinde bir yer. Modern tıbbın en çok eleştirildiği noktanın bu olması rastlantı değildir. Paracelsus'a atfedilen hastalığın bedeni kadar ruhu da kapsadığı düşüncesi de bu bütünlükten çıkar; yirminci yüzyılda bu damar, Jung'un iç-okumasıyla psikolojiye devrolacaktı.

Düzeneğin gücünü modern araştırma da kendi diliyle teslim eder: tedavi bağlamının - ilginin, açıklamanın, törenin - ölçülebilir etkiler ürettiği, plasebo literatürünün yerleşik bulgusudur; hastanın derdine ad ve yer veren bir çerçeve, bu etkinin bilinen taşıyıcılarındandır. Bu teslim, eski kozmolojiyi doğrulamaz; işlevini açıklar: yazışma haritası, anlam yoluyla çalışan bir bakım teknolojisiydi. Etki gerçekti; adresi, gökyüzü değildi.

Bütünlük söyleminin çağdaş kariyeri de kaydedilmeli: hastayı hastalığından geniş görme çağrısı, yirminci yüzyılda holistik sağlık etiketiyle yeniden pazara çıktı ve Paracelsus, bu edebiyatın sevilen atası oldu. Tarihçi burada iki uyarı düşer: birincisi, bütüncüllük onun tekelinde değildi - Galenci tıp da mizacı, mevsimi ve perhizi birlikte okurdu; ikincisi, eski bütünlük kozmolojikti, yenisi psikolojik - aynı kelime, iki ayrı evrende oturur. Ata yakıştırması, tarihten çok ihtiyacın ürünüdür: her akım, kendine bir soyağacı damıtır - ve damıtık soyağacı, ham tarihten hep daha parlak kokar.

Mirasın kendisi ise bugün ikiye ayrılmış durumdadır. Bir yanda tarih: özgüllük fikri, kimyasal ilaç düşüncesi ve hastayı bir bütün olarak görme ısrarı, tıbbın kendi gelişimi içinde başka adlar altında yoluna devam etti. Öte yanda bugünün uygulayıcı edebiyatı: mizaç çizelgeleri, aşamalı düzenler, gezegen eşlemeleri. İkincisi buradaki konunun kendisi değil, uzantısıdır - değerlendirilmez, yalnız var olduğu kaydedilir. Sırada, spajiriğin en çok karıştırıldığı komşu duruyor: homeopati.

Karıştırılan Komşu: Homeopati

Karışıklık yaygındır ve nedensiz değildir: iki gelenek de küçük şişelerde bitkisel hazırlıklar sunar, ikisi de kendi çağının yerleşik tıbbının dışında doğmuştur, ikisi de Almanca konuşulan Avrupa'da biçimlenmiştir. Aynı rafta yan yana durdukları bile olur. Ama bu yakınlık yüzeydedir; iki dizge farklı sorulara cevap verir ve farklı mantıklarla çalışır. Ayrımı görmek için önce ötekini kendi diliyle tanımak gerekir.

Karışıklığın ticari zemini de vardır: kimi Avrupa üreticileri, spajirik yöntemle hazırlanmış homeopatik ürünler sunar - iki geleneğin işlemleri tek şişede evlendirilir ve etiket, iki sözlüğü birden konuşur. Melez ürün, raf gerçeğidir; kavram karışıklığının yarısı, pazarlamanın bu evliliğinden beslenir. Tarihçinin ayırdığını, katalog yeniden karıştırır - ve okur, iki komşuyu tek kapıda sanır: adres levhası, dükkândan okunmaz; iki ayrı kapı, tek tabelaya sığdırılmıştır ve tabela, tarihçiden değil pazarlamacıdan sorulur.

Homeopatinin kurucusu Samuel Hahnemann (1755–1843), Paracelsus'tan iki yüzyıl sonra Almanya'da hekimlik yapıyordu. Dizgesini iki sütun üzerine kurdu.[63] Birincisi benzerlik ilkesidir: büyük miktarda alındığında belirli belirtileri yaratan bir madde, küçük miktarda verildiğinde aynı belirtileri gösteren durumu iyileştirir sayılırdı - similia similibus curentur. İkincisi potentizasyondur: hazırlığın tekrar tekrar seyreltilip çalkalanması, geleneğin inanışına göre onu zayıflatmaz, güçlendirir. İkinci sütun, ayrımın da düğümlendiği yerdir.

Dizgenin doğum ânı, bir çeviri masasında yaşandı: 1790'da Hahnemann, İskoç hekim Cullen'ın ders kitabını Almancaya çevirirken, kınakına kabuğunun sıtmadaki etkisine dair açıklamayı yetersiz buldu ve maddeyi kendi üzerinde denedi - sağlıklı bedeninde, sıtmayı andıran ateş-üşüme nöbetleri gözlemlediğini yazdı. Benzerin benzeri iyileştirdiği ilkesi, bu öz-deneyin genellemesidir. Gözlemin kendisi sonradan tartışıldı; ama yöntemin tohumu, bir çevirmen dipnotunda atılmıştı - homeopati, kelimenin tam anlamıyla bir kenar notundan doğdu.

Hahnemann'ın hazırlık ritüeli, ayrıntısıyla kurallıydı: seyreltme kademeleri harf-sayı kodlarıyla anılır ve her kademede çözelti, sert yüzeye vurularak çalkalanır - succussion denen bu sarsma, kurucuya göre gücün asıl kaynağıydı; madde azalırken dinamik öz açığa çıkıyordu. Terminoloji de öğretiyi taşır: işlemin adı potentizasyon, güçlendirmedir - seyreltme değil. Adlandırma, iki dizge arasındaki uçurumun özetidir: spajirik yoğunlaştırdığını, homeopati inceltdikçe güçlendirdiğini söyler.

Örtüşmeler gerçektir ve karışıklığı anlaşılır kılar. Her iki gelenek de hastalığın adından çok hastanın kendisini merkeze alır. İkisinde de etkiyi belirleyen şey yalnız hammadde değil, hazırlığın kendisidir - spajiriğin ayır-arındır-birleştir vurgusu, homeopatide seyreltme diliyle yeniden ortaya çıkar. Ve ikisi de kendi döneminin yerleşik tıbbına bir itirazdan doğmuştur. Bu ortaklıklar yüzeysel bir tesadüf değil, gerçek bir aile benzerliğidir. Ayrım, bir adım aşağıda başlar.

Birinci ve en keskin ayrım seyreltmededir. Homeopatik hazırlıklar öyle yüksek seyreltmelerle çalışır ki belli bir eşiğin ötesinde başlangıç maddesinden geriye tek bir molekül bile kalmaz; bu bir yorum değil, aritmetik bir sonuçtur. Spajirik preparatlar ise ölçülebilir miktarda etkin madde içerir. Homeopatinin savunucuları etkinin maddede değil başka bir düzeyde sürdüğünü öne sürer; bu iddia yerleşik bilimsel değerlendirmede karşılık bulmuş değildir ve buradaki anlatı, tartışmanın hakemi değildir. Buradan çıkan sonuç ise buradaki terazi açısından açıktır: ölçülebilir olan, ölçülebilir yöntemlerle sınanabilir.

---

[63] Hahnemann, 1790'da Cullen'ın materia medica'sını Almancaya çevirirken kınakına maddesine düştüğü çevirmen notunda kendi üzerindeki denemesini anlatır; benzerlik ilkesinin doğum belgesi, bir dipnottur.

Seyreltme aritmetiğinin ünlü bir sahnesi de vardır: 1988'de saygın bir bilim dergisinde yayımlanan ve aşırı seyreltik çözeltilerde etki bulduğunu öne süren bir çalışma, derginin kendi denetim ekibinin laboratuvara gidip deneyi gözetim altında tekrarlatmasıyla sonuçlandı - kör koşullarda etki kayboldu. Su hafızası tartışması diye anılan bu dosya, bilimin öz-denetim mekanizmasının ders örneği olarak kaldı: olağanüstü iddia, olağanüstü gözetim gördü - ve teraziden geçemedi.

İkinci ayrım işleyiş ilkesindedir. Benzerlik bir belirti kuralıdır: hastalığın görüntüsü ile ilacın görüntüsü eşleştirilir. Spajiriğin kuralı ise yazışmadır - bitki, gezegen ve organ arasında kurulan bağ, baştan beri izlenen eksen. İki mantık aynı yere çıkmaz. Pratik sonucu da vardır: birine dair bir araştırma bulgusu doğrudan ötekine taşınamaz. İki geleneği tek torbaya koymak, ikisine birden haksızlık eder - biri sınanabilir olduğu için, öteki sınanmayı başka bir zeminde aradığı için.

Üçüncü bir ayrım da kaynak metinlerdedir: Hahnemann'ın Organon'u, tek yazarlı, maddeli, sürekli gözden geçirilen bir kurucu anayasadır - altı baskısı, öğretinin resmi tarihidir; spajiriğin ise böyle bir anayasası yoktur: Paracelsus külliyatı dağınık, sonraki literatür çok sesli, kanon belirsizdir. Biri hukuk gibi, öteki folklor gibi aktarılır - ve bu metin-yapısı farkı, iki geleneğin kurumsal kaderlerini de önceden yazmıştır: anayasası olan örgütlenir, folkloru olan dağılır.

İki geleneğin kurumsal kaderleri de ayrıştı: homeopati, on dokuzuncu yüzyılda hastaneler, kolejler ve ulusal dernekler kurarak yerleşik tıbbın büyük rakibi oldu - Amerika'da yüzyıl sonunda onlarca homeopati koleji vardı; yirminci yüzyılın reformları bu ağı küçültse de gelenek, birçok ülkede yasal statü ve pazar payı korudu. Spajirik ise hiç bu ölçeğe çıkmadı: kolej kurmadı, dernekleşmesi cılız kaldı. Karıştırılan iki komşudan biri şehirleşti, öteki atölyede kaldı - ün farkı, biraz da bu şehirleşme farkıdır.

Benzer jestler başka kozmolojilerde de bulunur. Hindistan'ın Ayurveda geleneği madenleri arındırma işlemlerinden geçirip kül hâline getirir; Çin tıbbı kendi yazışma dizgesini kurar - Doğu'nun kendi iç simyası, başlı başına bir dünyadır. Ama koşutluk kurmak kolaydır ve çoğu zaman yanıltıcıdır: her dizgenin mantığı kendi kozmolojisinin içinde yaşar, dışarıdan bakınca benzeşen jestler içeriden bakınca başka şeyler söyler.

Kurumsallaşan Miras

Spajirik mirasın modern dünyaya en kurumsal biçimde aktarıldığı adres, Rudolf Steiner'ın (1861–1925) kurduğu Antropozofi'dir. Steiner, Goethe'nin doğa araştırmasını, Hermetik kozmoloji mirasını ve Paracelsusçu tıp anlayışını tek bir çerçevede topladı. Tıp kanadının temeli, 1920 baharında Dornach'ta otuz kadar hekime verdiği yirmi derslik kurstur.[64] Bundan sonrası, anlatıda ilk kez görülen bir şeydir: bir öğretinin şirkete, çiftliğe ve kliniğe dönüşmesi.

Dornach kursunun sahnesi, savaş sonrası Avrupa'sının arayış ikliminde kurulur: 1920 baharında, Basel yakınındaki tepede yükselen ahşap Goetheanum'a otuz dolayında hekim gelir - çoğu genç, çoğu yerleşik tıbbın mekanikleşmesinden yorgun. Steiner kürsüde ne reçete yazdırır ne muayene öğretir; hastalığı insanın dört katlı varlığında yeniden konumlandıran bir kozmoloji anlatır. Dinleyenlerin bir kısmı hayal kırıklığıyla, bir kısmı ömürlük bir programla döner: antropozofik tıbbın ilk kliniği, iki yıl içinde o dinleyicilerce kurulacaktır.

Steiner'ın bitki öğretisi Goethe'nin bitki biçimbiliminden çıkar. Her bitki, kozmik güçlerle yeryüzü güçlerinin bir dengesi sayılır: kök toprağa, yapraklar hava ile suyun ritmine, çiçek ve tohum güneşe ve uzak gezegenlere bağlanır.

---

[64] Kurs, Mart-Nisan 1920'de Dornach'taki Goetheanum'da verildi; yirmi ders, sonradan Tinsel Bilim ve Tıp başlığıyla kitaplaştı ve antropozofik hekimliğin kurucu metni sayıldı.

Dikkat edilirse bu, baştan beri izlenen yazışma yapısının yeni bir sözlükle yeniden kurulmasıdır - İmza Doktrini'nin ve gezegen bahçesinin yirminci yüzyıl ağzı. Miras, terimlerini değiştirerek sürdü; kendisini değiştirmedi.

Steiner'ın en tartışmalı önerisi ökseotudur. Gerekçe simgeseldir: ökseotu toprağa kök salmaz, başka ağaçların üzerinde yaşar ve kışın yeşil kalır - geleneğin gözünde tersine çevrilmiş bir bitki. Steiner bu bitkiyi kanserle ilişkilendirdi; ondan geliştirilen preparatlar bazı Avrupa kliniklerinde bugün de kullanılıyor. Burada açık konuşmak gerekir: ökseotu yerleşik bir kanser tedavisi değildir, ileri sürülen yarara ilişkin kanıt zayıf ve tartışmalıdır, ve kanser tedavisine dair her karar hastanın kendi onkoloğuna aittir. Bu sayfalar bir tarih anlatır, bir seçenek önermez.

Bin dokuz yüz yirmi dörtteki tarım dersleri ikinci bir kurumsal kol doğurdu: biyodinamik tarım. Yöntem numaralandırılmış bir hazırlık dizisine dayanır; gübreden, öğütülmüş kuvarstan ve birkaç bitkiden yapılan bu hazırlıklar hayvansal kaplarda bekletilip toprağa ya da komposta verilir. Hazırlama ayrıntıları - gömülme süreleri, karıştırma yönergeleri - buranın işi değildir. Asıl dikkat çekici olan zamanlamadır: gezegen takvimi burada tarlaya taşınır. Etkinlik kanıtı ise karışıktır; kimi çalışma organik tarıma göre fark bulur, kimi bulmaz.

Tarım kolunun doğuş bağlamı da kayda değer: 1924 dersleri, Silezya'daki Koberwitz çiftliğinde, toprak yorgunluğundan ve tohum bozulmasından yakınan çiftçilerin çağrısıyla verildi - dinleyici, hekim değil toprak sahibiydi. Hareket, savaş arası Avrupa'sının makineleşme kaygısıyla da beslendi: biyodinamik, erken organik-tarım akımlarının en eski örgütlü koludur ve sertifika markası, 1928'den beri kesintisiz yaşar. Kozmik takvimli tarım, modern gıda rafında hâlâ etiketli bir kimliktir.

Ekonomik gövde 1921'de kuruldu. Steiner'ın çevresinde doğan şirket, yüz yıl içinde antropozofik ürünlerin en büyük üreticilerinden biri oldu: hammaddesini biyodinamik çiftliklerden alır, üretim takvimini o kozmik takvime göre kurar, bazı preparatlarında damıtma ve maserasyonu geleneğin diliyle anar. Yanında Avrupa'dan Kuzey Amerika'ya ve Avustralya'ya uzanan küçük ama istikrarlı bir üretici halkası vardır. Katalogları burada tutulmaz; yalnız geleneğin bir ticari gövde edindiği kaydedilir.

Kurumsal ağın klinik ucu da somuttur: antropozofik hastaneler ve servisler, Almanya ile İsviçre başta olmak üzere birkaç ülkede yerleşik sağlık sistemine eklemlenmiş durumdadır - buralarda standart tıp, antropozofik ek uygulamalarla yan yana yürütülür ve mesele, sağlık politikası tartışmalarında düzenli olarak gündeme gelir. Eleştirmenler kamu kaynağını, savunucular hasta talebini öne sürer. Kurumsallaşma, geleneğe adres kazandırdı; adres, tartışmayı da kalıcılaştırdı.

Steiner rafının bir Türkçe yankısı da vardır: biyodinamik bağcılık, iki binli yıllardan itibaren Türkiye'de de sertifikalı üreticiler edindi; ay takvimli ekim rehberleri çevrildi, antropozofik ürünler eczane ve doğal ürün raflarına girdi. Ölçek küçüktür; işaret ettiği şey büyüktür: yüz yıllık kurumsal ağ, küreselleşmenin olağan kanallarıyla buraya da uzandı - Koberwitz'in tarlası, Ege bağlarına takvim göndermektedir.

Steiner hattının buradaki anlamı şudur: spajirik gelenek yirminci yüzyıla bilimsel tartışmayı kazanarak değil, kurum kurarak girdi. Şirket, çiftlik, okul ve klinik - fikir kendini kurumların içine yerleştirdi ve yüzyılı böyle geçti. Bu, geleneğin bugünkü gücünü de zayıflığını da aynı anda açıklar - ve biriken bütün iddialar, artık tek bir teraziye konabilir: bilimin ölçüsünde spajirikten geriye ne kalır?

Bilimin Terazisinde

Yol, Paracelsus'un atölyesinden yirminci yüzyılın kurumlarına kadar uzandı. Şimdi terazi. Ama önce sorunun doğru kurulması gerekir. Spajirik işe yarar mı sorusu tek başına fazla kabadır; çünkü gelenek tek bir iddia değil,

farklı türden iddiaların bir demetidir. Kimi tartılabilir, kimi tartılamaz, kimi de tartılmayı hiç istememiştir. İki kolay yol burada kapalıdır: toptan savunuculuk da toptan reddiye de ölçmeye yaramaz.

Terazinin bir kefesine, geleneğin dolaylı ama sağlam bir mirası da konmalı: fitokimyanın kendisi. Bitkiden etken maddeyi ayırma programı - morfinin haşhaştan, kininin kınakınadan, salisinin söğütten çekilişi - on dokuzuncu yüzyıl eczacılığının zaferiydi ve yöntem soyu, damıtma-özütleme tezgâhından gelir. Ayır-ve-arındır buyruğu, modern ilacın da ilk yarısıdır; gelenekle bilimin yolları, ikinci yarıda - birleştirme ve anlamlandırma katında - ayrılır: biri üç bedeni evlendirir, öteki tek molekülü ruhsatlandırır.

Önce hakkı teslim edilmelidir. Spajirik işlemler gerçek kimyasal işlemlerdir ve gerçek sonuçlar verir. Damıtma, bitkinin uçucu bileşenlerini gerçekten ayırır ve yoğunlaştırır. Kalsinasyon geriye gerçekten mineral bir kül bırakır; Tuz denilen şey, potasyum ve kalsiyum gibi elementlerin somut tortusudur. Fermentasyon da bitkinin kimyasını gerçekten değiştirir; bağlı haldeki bazı bileşikleri bedenin daha kolay emdiği serbest biçimlere çevirebildiği bilinir. Simyacının gördüğü şeyler gerçekten oluyordu; tartışma, onlara verdiği anlamdadır.

Tartılamayan kısım da açıkça söylenmelidir. Spajirik yöntemle hazırlanmış bir preparatın, aynı bitkinin sıradan bir özütünden üstün olduğu gösterilmiş değildir; ikisini sistemli biçimde karşılaştıran çalışma neredeyse yoktur. Gezegen zamanlamasının bitkinin kimyasını anlamlı ölçüde etkilediğine dair güçlü bir kanıt da bulunmuyor. Burada eksik olan çoğu zaman karşı kanıt değil, araştırmanın kendisidir - ama kanıt yükü, iddiayı ortaya atanın üstündedir.

Terazinin öteki kefesine bir yöntem-uyarısı daha konmalı: bitkisel özütlerde etken, çoğu kez tek molekül değil bir bileşen orkestrasıdır ve modern fitofarmasötik araştırma, tam-özüt ile izole madde arasındaki farkları ölçmeyi öğrenmiştir - kimi durumda orkestra, solistten farklı çalar. Bu bulgu, spajiriğin bütünlük söylemine uzaktan göz kırpar; ama kırptığı göz, kanıt değildir: hangi orkestranın hangi eserde daha iyi çaldığı, parça parça ölçülür - toptan ilan edilmez.

Karşılaştırmanın metodolojik zorluğu da dürüstçe not edilmeli: spajirik preparat, tanımı gereği çok bileşenlidir - öz, kül ve ara kesir birlikte; standart özütle kıyas, önce standart bir spajirik protokol ister ki gelenek, okuldan okula değişen usulleriyle tam da bunu vermez. Ölçüm, ölçülecek şeyin sabitlenmesini bekler. Bu, mazeret değil teşhistir: sınanmamışlığın bir nedeni ilgisizlikse, öteki, geleneğin kendi çok biçimliliğidir - terazi, önce kefeye konacak tek bir cisim ister.

En temiz örnek sarımsaktır. Sarımsağın antimikrobiyal kimyası gerçekten vardır ve modern fitokimyanın en çok çalışılan konularından biridir. Söğüt kabuğunun eczaneye ulaşan torunu da öyle - aspirin, o kabuğun modern imzasıdır; salisin, söğüdün Latince adını hâlâ taşır. Ama iki örnek de aynı şeyi kanıtlar: bitkinin kimyası gerçektir. Geleneğin bu kimyayı açıklama biçimi - gezegen, imza, yazışma - ayrı bir iddiadır ve bitkinin etkili olması onu doğrulamaz. Üstelik asıl soru hâlâ ortada duruyor: spajirik olarak işlenmiş bitki, sıradan biçimde hazırlanmış olandan farklı davranıyor mu? Bunu ölçen olmadı.

Bugünün uygulayıcı edebiyatında tekrarlanan bir hamle vardır ve en dikkatli okunması gereken yer orasıdır. Eski yazışma tabloları çağdaş bilimin sözlüğüne çevrilir: gezegenler iç salgı bezleriyle eşleştirilir, bitkiler beden merkezleriyle ilişkilendirilir, geleneğin işlemleri emilim ve geçirgenlik terimleriyle yeniden anlatılır. Bu çeviriler yeni bilgi üretmez; eski şemayı yeni bir kelime dağarcığıyla tekrar eder. Hormon adlarıyla yazılmış bir yazışma tablosu hâlâ bir yazışma tablosudur. Eski bir şemayı yeni bir sözlükle yazmak, onu sınanmış kılmaz.

Bütün bunlardan pratik tek bir sonuç çıkar ve açıkça yazılmalıdır: bitkisel preparatlar etkisiz maddeler değildir. Reçeteli ilaçlarla ciddi biçimde etkileşebilirler ve hiçbiri hekimin verdiği tedavinin yerine geçmez; düzenli ilaç

kullanan biri için bu, hekimiyle konuşması gereken bir konudur. Geleneğin kendi modern temsilcileri de bunu kabul eder. Terazinin ardından geriye tek soru kalıyor: spajirik bugün nerede ve kimin elinde yaşıyor?

Etkileşim uyarısının somut zemini, fitoterapinin kendi dosyalarından bilinir: kimi yaygın bitkisel ürünlerin, reçeteli ilaçların kan düzeylerini değiştirebildiği - etkiyi düşürüp yan etkiyi artırabildiği - iyi belgelenmiş vakalarla gösterilmiştir; sarı kantaron, bu literatürün ders örneğidir. Doğal kelimesi, farmakolojik masumiyet belgesi değildir: bitki kimyası gerçekse, etkileşimi de gerçektir. Şişedeki damla küçük olabilir; konuştuğu sistem büyüktür.

Bugünün Spajiriği

Peki bu gelenek bugün nerede yaşıyor? Yirmi birinci yüzyılda spajirik ne bir tıp dalıdır ne de büsbütün kaybolmuş bir merak; küçük ama sürekli bir ekosistemdir. Bu ekosistemin dört ayağı var: birkaç ülkedeki uygulayıcı çevreler, bir avuç üretici, dağınık bir eğitim ağı ve geleneğin farkında olmadan mirasçısı olmuş kalabalık bir endüstri. Dördü aynı boyda değildir ve dördü geleneği aynı ölçüde sahiplenmez. Sırayla bakmakta yarar var.

Ekosistemin görünürlük vitrinini de kaydetmeli: zanaat estetiği çağında spajirik, el yapımı ve yavaş üretim değerleriyle yeni bir dil buldu - küçük damıtımevleri, atölye günleri, mevsim defterleri; sosyal medyada imbik fotoğrafı, başlı başına bir tür oldu. Bu vitrin, geleneğin iddialarını güçlendirmez; taşıyıcılığını güçlendirir: zanaat nostaljisi, beş yüz yıllık tekniğe yeni bir seyirci buldu. Gelenekler, bazen kanıtla değil, estetikle kışlar - ve bahar, seyirciyle gelir.

Uygulayıcı ayağı en dar olanıdır. Almanya, İsviçre ve Avusturya başta olmak üzere bazı ülkelerde natüropatik ve bütünleştirici hekimlik çevreleri, standart bitki tentürleri yerine spajirik hazırlıkları tercih ettiklerini söyler; gerekçe olarak preparatın mineral kesrini ve daha geniş bir bileşen yelpazesini gösterirler. Bunun bir tercih beyanı olduğunu, terazide konuşulan karşılaştırmanın ise hâlâ yapılmadığını akılda tutmak gerekir.

Kurumsal çerçevenin en somut örneği Almanya'dadır: spajirik preparatlar, ülkenin ilaç mevzuatında adlandırılmış özel bir hazırlama kategorisi olarak yer alır ve resmî kodeks, geleneğin kendi tarifleriyle üretim usullerini tanımlar - içerik değerlendirmesi ayrı, hukuki varlık ayrıdır. Bu tanınma, etkinlik onayı değil, tarihsel kategori kaydıdır; ama geleneğe raf ömrü kazandıran da odur: mevzuata adı yazılan zanaat, kolay silinmez.

En kalabalık ayak ise geleneğin adını bile anmaz. Bugünün esansiyel yağ endüstrisi, Glauber'lı damıtma soyunun doğrudan devamıdır; imbik sanayileşti, ürün rafa çıktı. Ama spajirik gözle bakılınca bu miras yarımdır: buhar damıtması bitkinin uçucu kanadını, yani geleneğin Merkür dediği kesri alır, Kükürt ile Tuz geride kalır. Sanatın en yaygın torunu, kuramını devralmadan tekniğini devralmış oldu.

Endüstrinin doğum efsanesi de imbik kokar: aromaterapi kelimesini türeten Fransız kimyager Gattefossé, 1910'daki laboratuvar kazasında yanan elini anlatır - lavanta yağının yaraya iyi geldiği gözlemi, kariyerini kokulu yağların tıbbi incelemesine çevirdi ve 1937 tarihli kitabı, alana adını verdi. Anekdotun ayrıntıları sonradan süslendi; belgeli olan, parfüm kimyacısının şifa rafına geçişidir. Esans endüstrisinin modern vaftizi, bir yanık hikâyesiyle yapıldı - Merkür kanadı, pazarlamasını da mitle kurdu; endüstri, kuruluş hikâyesini imbikten damıttı.

Dördüncü ayak ölçülemeyen tarafta duruyor. Spajirik hazırlık yavaş, dikkatli ve mevsime bağlı bir uğraştır; onu bugün sürdürenlerin çoğu bunu bir üretim yöntemi kadar bir pratik olarak da anlatır. Takvim faslının gözlemi burada yankılanıyor: ilginin, beklentinin ve ritüelin insanın hâlini değiştirdiği iyi belgelenmiştir. Yine de bu etkiyi uzun bir bileşik terimle adlandırmak onu açıklamaz; terazinin mührü burada da geçerlidir.

Ölçen olmadı; ölçmenin nasıl görüneceği ise bellidir, üstelik bu listeyi geleneğin kendi savunucuları da yazmıştır. Önce kimya: spajirik yöntemle hazırlanan bir preparatın bileşim profili, aynı bitkinin standart hazırlığıyla sistemli

biçimde karşılaştırılır. Sonra zamanlama: farklı vakitlerde hazırlanmış örnekler ölçülebilir bir fark gösteriyor mu, bağımsız olarak sınanır. Karşılaştırmalı klinik çalışma ancak bu ikisinden sonra anlam taşır. İddialar sınanamaz değil; sınanmamıştır.

Türkçe rafın durumu da kaydedilmeli: spajirik kelimesi dile çeviri kitaplar ve aromaterapi çevreleri üzerinden, ancak son on yıllarda girdi; buna karşılık geleneğin akrabaları eskidir - Osmanlı attarlığı, macuncu esnafı ve gülyağı damıtıcılığı, aynı imbik soyunun yerli kollarıydı. Bugün Isparta'nın gül kazanları, endüstriyel ölçekte de olsa, o eski damıtma zanaatının yaşayan coğrafyasıdır. Kelime yeni, tezgâh tanıdıktır: spajirik Türkçeye geldiğinde, imbik çoktan buradaydı.

Tabloyu abartmamak gerekir. Eğitim tarafında ortak bir ölçüt yoktur; Avrupa'da ve Kuzey Amerika'da özel okullar ve kurslar bulunur, ama alanın standardı oluşmuş değildir. Yeniden canlanan ilgi de gerçek ama küçüktür: bitkisel tıbba dönük genel merakın ve geleneksel zanaatla yeniden bağ kurma isteğinin taşıdığı bir ilgidir bu. Gövde burada bitiyor; geriye, beş yüz yıllık bu uğraşın ne olduğuna dair son bir bakış kalıyor.

Kapanış: Şişedeki Damla

Her şey bir adın açıklamasıyla başlamıştı: spao, ayırmak; ageiro, birleştirmek. Geriye dönüp bakınca bütün gelenek o iki sözcüğün arasında duruyor. Spajirik, bitkiyi bileşenlerine ayırıp arıtan ve sonra yeniden birleştiren bir el işiydi; imbik, fırın ve kül bu iki hareketin araçlarıydı. Adın kendisi geleneğin tezidir: ayırmadan arınma, birleştirmeden bütünlük olmaz. Beş yüzyıl boyunca değişen şey işlemlerin kendisi değil, onlara verilen anlam oldu.

Toplanan da o ikiliktir. Yapılan iş gerçekti: damıtma gerçekten ayırıyor, kalsinasyon gerçekten mineral bırakıyor, dikkatle hazırlanmış bir şişe gerçekten hazırlanmış oluyordu. O işi açıklayan çerçeve ise başka bir şeydi - gezegenler, imzalar, yazışmalar. Bugün elde kalan, o çerçevenin doğrulanması değil; onun altında yürütülmüş gerçek bir zanaatin kaydıdır. Bu bir sahtekârlık hikâyesi değil; yanlış bir tarif altında yapılmış doğru işlerin hikâyesidir.

Belki de bu yüzden dayandı. Ocağın simyacıları külçenin peşindeydi ve o söz tutulmadı. Spajirik daha azını istedi: külçeyi değil, şişedeki damlayı. Küçük hedef geleneği ayakta tuttu - eczaneye, çiftliğe, şişeye dönüşebildi; altın yapma iddiası ise kendi ağırlığının altında kaldı. Bugün rafta duran esans şişesinin soyu, altın vaadinin değil o mütevazı damlanın soyudur. Az söz veren gelenek, çok söz verenden uzun yaşadı.

Kapanışa bir dil notu daha yakışır: damla kelimesinin kendisi, eczacılık tarihinin ölçü birimidir - reçetelerin gutta'sı, şişelerin damlalığı; ilaç, yüzyıllar boyu damlayla sayıldı. Türkçenin bir damla deyişindeki azlık-değer ikiliği, spajiriğin öz felsefesiyle örtüşür: az ama yoğun, küçük ama işlenmiş. Gelenek, hacme karşı yoğunluğun tarafını tuttu - ve dilin damla sözlüğü, o tercihe hâlâ tanıklık eder.

Bir şey daha kalıyor. Batı'nın spajiriği elini hep dışarı uzattı: ayrılan, arınan ve yeniden birleşen şey tezgâhtaki maddeydi. Ama aynı üç hareketi kendi bedenine uygulayan bir gelenek daha vardı. Doğu'nun iç simyasında imbik insanın kendisidir; ayrıştırılıp yeniden birleştirilen şey nefes, öz ve zihindir. Ocak dışarıda değil içeride yanar; ürün de şişeye değil, uygulayıcının kendisine akar - eksen, şişeden bedene kayar.

Temel Kaynaklar

Tarih tarafında omurga tektir. Allen G. Debus'un iki ciltlik The Chemical Philosophy'si (1977), Paracelsusçu bilim ve tıbbın on altıncı ve on yedinci yüzyıllardaki serüvenini hâlâ en geniş biçimde anlatan çalışmadır; buradaki çerçevenin çoğu ona borçludur. Simya arka planı için laboratuvar rafının kaynakları geçerlidir; E. J. Holmyard'ın Alchemy'si (1957) okunabilir bir giriş olmayı sürdürüyor.

Geleneği içeriden dinlemek isteyen için tek bir adres var: Manfred M. Junius'un 1985'te The Practical Handbook of Plant Alchemy adıyla çıkan, 2007'de Spagyrics başlığıyla yeniden basılan el kitabı. Bu kitabın ne olduğu konusunda dürüst olmak gerekir. O bir uygulama kılavuzudur, bir inceleme değil: yöntemi savunur, işlemleri ayrıntısıyla anlatır ve geleneğin kendi diliyle konuşur. Değeri de tam buradan gelir, çünkü spajiriğin kendini nasıl anladığını başka hiçbir metin bu kadar açık gösteremez. Ama bir yöntemin nasıl uygulandığını anlatmak, onun işe yaradığını göstermek değildir.

El kitabının yazarı da geleneğin tipik yüzüdür: Junius, Avrupa doğumlu, uzun yıllarını Avustralya'da geçirmiş bir müzisyen ve simya öğretmeniydi - kitabı, Hint bitki geleneğine uzanan ilgisiyle, laboratuvar spajiriğini yaşayan bir okul olarak sundu ve alanın uluslararası küçük çevresinde ders kitabı statüsü kazandı. Yazarın çift kimliği, geleneğin bugünkü sosyolojisini özetler: spajirik, akademiden değil, sanat ile zanaat arasındaki serbest bölgeden beslenir.

Terazi tarafı ise incedir, çünkü tartılacak araştırma azdır. Homeopatiyle karşılaştırma için Edzard Ernst'in Medical Journal of Australia'da 2010'da yayımlanan kısa değerlendirmesi, sistematik incelemelerin nereye vardığını toplu halde verir. Spajirik preparatların kendisi için benzer bir literatür yoktur; söylendiği gibi, burada eksik olan karşı kanıt değil, araştırmanın kendisidir. Avustralya'nın ulusal sağlık ve tıbbi araştırma kurulunun 2015 tarihli, iki yüzü aşkın kontrollü çalışmayı tarayan homeopati değerlendirmesi de aynı yöne bakar.

Kaynak rafının tarih katına iki ad daha eklenebilir: Paracelsus'un modern portresi için Charles Webster'ın çalışması, hekimi kendi dini-siyasi ikliminde okuyan dengeli bir biyografidir; bitki kitabı geleneği için Agnes Arber'in klasik herbal incelemesi, Brunschwig'den Culpeper'a basılı bitki kitabının serüvenini izler. İkisi de teraziyi bozmadan derinlik verir: biri adamı, öteki rafı tarihlendirir - spajirik, ikisinin kesişiminde durur.

Üç ses birbirinin yerine geçmeyen üç ayrı iş görür: tarih olayı dışarıdan ve belgeyle anlatır, el kitabı geleneği içeriden konuşturur, terazi de ikisinin arasındaki mesafeyi ölçer. Anlatı üçünü birden dinlemeye, ama hiçbirini ötekinin yerine geçirmemeye çalıştı. Geleneğin kendi sesi tarihin yerine geçtiğinde savunmaya, terazinin yerine geçtiğinde iddiaya dönüşür; ayrı tutuldukları sürece üçü de işe yarar.

10. Doğu'nun İç Simyası: Neidan, Tantra, Kundalını

Ömrüm bana bağlıdır, Göğe değil; dönmüş iksir altın olur ve milyon yıl benimdir.

- Kayıp Guijia wen beyti; Ge Hong, Baopuzi içinde aktarır (dördüncü yüzyıl)

Potayı Bedene Taşımak

Şişeden bedene giden yol buradan yürünür. Laboratuvar simyası Çin'i üçüncü nehir sayarken iki kanadın yalnız adlarını anmış, spajirik şifacılığın kapanışı da aynı kapıyı göstermişti; kapı burada açılıyor. Konu, simya tarihinin belki en köklü yer değiştirmesidir: fırın, imbik ve iksir bedenin içine taşınır; ayırma, arıtma ve birleştirme sürer, ama işlenen şey artık tezgâhtaki madde değil, uygulayıcının kendi soluğu, özü ve zihnidir. Batı potayı ateşe koymuştu; buradaki gelenekler potayı bedene taşıdı.

Bu taşınma bir söz oyunu değil, iki coğrafyada ayrı ayrı belgelenmiş bir tarihtir. Çin'de iç simya, dış simyanın bağrında doğdu: cıva ile kurşun üstüne kurulu iksir geleneği fırınını ve sözlüğünü korudu, ama bütün süreci uygulayıcının içine taşıdı. Hindistan'da köprü daha da somuttur: cıvayı Şiva'nın tohumunun madensel karşılığı sayan simyacılar, bugün ağır bir zehir olarak bilinen o madeni gerçekten yutarak ölümsüz bir beden aradılar - ve bu çevrelerle bedeni işleyen yogayı geliştirenler çoğu zaman aynı insanlardı. Bu bir Batı'dan Doğu'ya aktarım hikâyesi değildir; iki gelenek de kendi ocağından kendi bedenine geçti. Ama geçiş ikisinde de gerçektir - ve iç simyanın, laboratuvar anlatılarının ardından okunması o gerçekliğin gereğidir.

Kısaltmanın dışında kalanlar da bir cümleyle anılmalı: Tibet'in tantrik Budacılığı kendi iç-ısı ve ince-beden pratiklerini, Japonya'nın Daocu mirası kendi soluk kültürünü, Kore ile Vietnam kendi neidan alımlamalarını geliştirdi - iç simyanın Asya haritası, burada gezilecek üç kanattan geniştir. Seçim, temsilî değil eksenseldir: Çin, Hindistan ve yılanın Batı yankısı, dönüşümün üç ana dilidir; komşu lehçeler, kendi sözlükleriyle beklemededir.

Tarihin ölçeği de söylenmeli: Çin'in iksir külliyatı, Daozang'ın raflarında yüzlerce başlık tutar; Hindistan'ın rasa edebiyatı, Sanskrit el yazması kütüphanelerinde kendi türünü kurar. Bunlar kıyı merakları değil, imparatorluk himayesi görmüş, manastır ve tapınak ağlarıyla taşınmış ana damarlardır. Batı anlatısının uzun süre görmediği gerçek budur: simyanın dünya tarihi, Akdeniz'den geniştir - ve içe dönüşün en işlenmiş dilleri, Asya'da yazılmıştır.

Doğu sözcüğü ise ilk uyarıyı gerektirir: o bir haritacı kısaltmasıdır ve kapının ardında tek bir gelenek değil, birbirine indirgenemeyen dizgeler durur. Çin'in iç simyası öz, soluk ve ruhla, yin ile yang'ın kozmolojisi içinde çalışır. Hindistan'ın cıva ile yogayı birleştiren geleneği başka bir evrenden - Şiva ile Şakti'nin, ince kanalların dünyasından - konuşur. O dünyanın bağrından yükselen kundalini ve çakra öğretisi ise Batı'ya taşındığında bambaşka bir hayat kazandı. Aile benzerliği gerçektir: üçü de bedeni bir pota sayar, ince bir tözü arıtır, ölümsüzlüğe ya da tanrısallaşmaya uzanan bir yol çizer. Ama benzerlik kimlik değildir; asıl disiplin, dizgeleri yan yana koyup birbirine karıştırmamaktır.

İki not, kapıya asılmalı. Birincisi: burada anlatılanların çoğu ölmüş bir tarih değil, milyonlarca insanın bugün de içinde yaşadığı pratiklerdir; inançlar inanç olarak tasvir edilir, manevi iddiaların hakemliğine soyunulmaz, ampirik iddialar da onaylanmış olmaz. İkincisi buna bağlıdır: nefes çalışmasından yoga duruşuna, burada geçen her uygulama tasvir edilir ama öğretilmez; iksir içen imparatorların ve cıva yutan simyacıların ölümcül sonuçları da açıkça konuşulacaktır - bu bir kılavuz değil, bir tarihtir. O tarih aynı zamanda bir kapanıştır: Kozmos ve Madde

yayı burada tamamlanıyor; gökyüzüyle açılan kavis, bedende kapanacak. Hikâye Çin'de, fırının başında başlıyor: dıştaki haptan içteki hapa.

Dış Haptan İç Hapa

Fırının başında, adları anılıp bırakılan iki kanat şimdi açılıyor. Dış iksir yolu waidan, Han hanedanından - MÖ ikinci yüzyıldan - beri izlenebilen bir uygulamadır: mineraller ve metaller, başta zincifre ile ondan damıtılan cıva, sıkıca kapatılmış bir kapta evrelenmiş ateşle pişirilir; amaç, yutulabilir bir ölümsüzlük iksiridir. İksirin iki büyük adı geleneğin özetini taşır: huandan, döndürülmüş iksir, ve jindan, altın iksir - altın burada zenginlik değil, bozulmazlığın maddedeki yüzüdür.

Gövde bir dağ manzarası olarak: Neijing Tu, iç simyanın fırınlarını ve ırmaklarını tek stele işler.

Bu dünyanın en dolaysız tanığı, yazgım bendedir, gökte değil vecizesini aktaran adamdır: Baopuzi'nin - Yalınlığı Kucaklayan Usta'nın kitabının - yazarı Ge Hong (283–343), iksiri ölümsüzlüğe giden yolların en yükseği sayar. Onun tanıklık ettiği gelenek, Pregadio'nun Büyük Arılık başlıklı incelemesine adını veren Taiqing külliyatıdır ve o külliyatta iksir, bir kimya deneyinden çok bir din pratiğidir: tarifler ritüel kurallarla iç içedir; çalışma dağda, arınma ve perhizle, hocadan alınan sözlü talimatla yürür; hazırlanan madde yalnız yutulmak için değildir - göksel tanrılarla görüşmeyi sağlar, kötücül ruhlardan korur. Fırın bir ocak olduğu kadar bir sunaktır.

Ge Hong'un kendisi, çift kariyerin adamıydı: memur ailesinden gelen bu güneyli bilgin, ömrünü devlet görevleriyle dağ inzivası arasında böldü; kitabının iç bölümleri iksiri ve tılsımı, dış bölümleri Konfüçyüsçü ahlakı ve devlet işlerini anlatır - tek kalemden iki dünya. Simya reçetelerini hocası aracılığıyla, kayınpederinin soyundan devraldığını yazar: bilgi, evlilik ve silsileyle taşınır. Son yılları da programına uygundur: güneyin zincifre yataklarına yakın bir dağda inzivada ölür - efsane, cesedinin tabutta tüy gibi hafif bulunduğunu ekler.

Külliyatın hacmi de tanıklığı destekler: Baopuzi'nin iç bölümleri, iksir tariflerinin yanında tılsım levhalarını, dağa girme âdabını, perhiz ve soluk çalışmalarını, ölümsüzler hakkındaki kuşkulara verilmiş uzun cevapları içerir - kitap, arayışın savunma avukatlığını da üstlenir: görülmemiş olan, olmayan değildir, diye akıl yürütür. Dördüncü yüzyılın bu ansiklopedik sesi, dış simyayı tek başına değil, koca bir teknikler ekolojisinin içinde gösterir - iksir, yalnız değildi.

Arayışın kuruluş sahnesi, hanedan tarihçisinin kaleminden okunur: Çin'i birleştiren İlk İmparator, ölümsüzlük otlarının doğu denizindeki adalarında olduğuna inandırılır; büyücü Xu Fu, donanmış gemiler ve binlerce genç eşliğinde MÖ 219'da denize açılır - ve bir daha dönmez. İmparator kıyılara iner, işaret bekler, dev balıklara ok attırır; ölüm onu bir teftiş yolculuğunda yakalar. Ölümsüzlük programının ilk büyük yatırımı, açık denizde kaybolmuş bir filodur - ve iksir çağı, bu kayıp seferin gölgesinde açılır.

Hesabı resmî hanedan tarihleri tutar ve defter ağırdır. İksirden ölüm olasılıkla ilk imparatora dek geri gider[65]; dördüncü yüzyılda bir Jin imparatoru (ö. 365), çevresinde olup biteni artık tanıyamaz hâlde ölür; asıl yoğunluk, dış simyanın altın çağı sayılan Tang hanedanındadır - sayım kaynağa göre değişse de beş ya da altı Tang imparatoru iksir yüzünden öldü; aralarında, öfke nöbetleriyle konuşma yitimi arasında gidip gelen Wuzong (ö. 846) da vardır; kayıtlı son ölümse on sekizinci yüzyıla, 1735'e tarihlenir. Yirminci yüzyılda Needham ile Ho Peng-Yoke, bu eski tasvirlerin cıva, kurşun ve arsenik zehirlenmesinin bilinen belirtileriyle örtüştüğünü gösterdi. Mineral kanadın uyarısı burada da aynen geçerlidir: burada anlatılan tarihsel bir olgudur, bir yöntem sunmaz; cıva, kurşun ve zincifre ağır zehirlerdir - iksir adı altında da olsa bunları hazırlamak ya da yutmak öldürebilir.

İçe dönüşün düşünsel iklimi de kaydedilmeli: Tang-Song geçişi, Çin dinlerinin büyük içselleşme çağıdır - Chan Budacılığı aydınlanmayı manastır ritüelinden zihnin kendisine, Song Konfüçyüsçülüğü erdemi törenden yürek terbiyesine çekiyordu; neidan, aynı rüzgârın Daocu yelkenidir. Fırının bedene taşınması, tek okulun buluşu değil, bir uygarlığın ortak dönüşüdür: üç öğreti de aynı yüzyıllarda dışarıdan içeriye taşındı - iksir, çağının çocuğudur; içe dönüş, tek kişilik bir buluş değil, bir iklimdir.

Ölümler yolu kapatmadı; kıvırdı. İçe dönüşün ilk izleri, meditasyona ağırlık verdiği hâlde iksir kaynatmayı da bırakmayan dördüncü yüzyıl vahiy geleneğinde, Yüce Arılık okulunda belirir; yazılı izleriyle bağımsız bir disiplin olarak neidan ise sekizinci yüzyıldan itibaren görünür ve Song çağında olgunlaşır. Adlandırmanın kendisi dönüşün belgesidir: dış anlamındaki waidan sözü, iç iksir ortaya çıktıktan sonra onun karşıtı olarak yerleşti - dışarısı, ancak bir içerisi doğunca ad aldı. Pregadio'nun özeti yer değiştirmeyi tek cümlede verir: iç simyada uygulayıcının kendisi,

[65] Sima Qian'ın Tarih Kayıtları, Xu Fu'nun MÖ 219'da binlerce genç kız ve erkekle ölümsüzlük otlarını aramak üzere denize açılışını ve geri dönmeyişini anlatır; sonraki rivayet, filoyu Japonya kıyılarına bağlar - arayışın ilk büyük seferi, bir kayboluşla kayıtlıdır.

dış simyada doğal maddelerle aletlerin gördüğü işi görür. Kap, ocak, ateş evreleri, kurşun ile cıva - sözlük olduğu yerde durur; göndergeler bedene taşınır ve o iki metal artık madde değil, bedendeki iki karşıt ilkenin örtük adıdır.

Zehirlenmenin çağdaş yankısı, kimya tarihinde de kayıtlıdır: dış simyanın deney defterleri, barutun bulunuşuna giden yolun duraklarındandır - güherçile, kükürt ve kömürle oynayan iksir mutfakları, dokuzuncu yüzyıl kaynaklarında yangın uyarılarıyla anılır; ölümsüzlük arayan fırın, tarihin en ölümcül karışımlarından birini yan ürün olarak verdi. Needham'ın büyük projesinin sevdiği ironi budur: Çin simyası, ömrü uzatamadı ama savaşın süresini kısaltacak tozu buldu - fırının mirası, iki uçlu çıktı.

Dönüşün mührü kısadır: fırın sönmedi, taşındı. Yazgım bendedir sözü fırının başında söylenmişti; bundan böyle soluğun içinde söylenecek. Bu taşınmaya eksen olan manzum metinler ve onları taşıyan ustalarla soylar, adlarıyla ve tarihleriyle sırasını bekliyor. Daha önce yapılması gereken bir iş var: yeni fırının envanterini çıkarmak. Beden bir pota olacaksa içinde işlenecek tözlerin adı konmalı - gelenek onlara üç hazine der: öz, soluk ve ruh.

Üç Hazine

Yeni fırının envanteri üç kalemdir ve üçü de elle tutulmaz. Terimsiz anılan üçlü - öz, soluk ve ruh - burada adlarını alır: jing, qi ve shen; gelenek bu üçlüye üç hazine der. Jing özdür: bedenin en yoğun, tohumsal cevheri; büyümeyi, üremeyi ve onarımı taşıyan sermaye. Qi soluktur, ama yalnız ciğerlere giren hava değil: bedende ve evrende dolaşan yaşam soluğu. Shen ruhtur: bilincin ışığı, bakışta ve dikkatte parlayan ince uç. Üçlü yalnız insanın dökümü de değildir; öğretiye göre kozmosun kurucu bileşenleri de bunlardır - insan, evrenin dokunduğu kumaştan dokunmuştur.

Üçlünün soluk ayağında bir etimoloji köprüsü de durur: qi yazısının eski biçimleri, pirinç pişerken yükselen buharı resmeder - beslenme ile soluk, tek imde kaynaşmıştır; jing ise tohum ve arıtılmış öz anlamlarını aynı kökte taşır. Kavramlar, mutfaktan ve tarladan damıtılmış metaforlardır: hazineler, gündelik hayatın buharından adlandırılmıştır. Kozmoloji, burada da zeminden yükselir - Çin düşüncesi, soyutunu somutun ocağında pişirir.

Envanter durağan bir liste değildir; üç hazine bir merdivenin basamaklarıdır. Neidan'ın işi yoğun olanı incelterek yukarı taşımaktır: öz arıtılıp soluğa, soluk arıtılıp ruha dönüştürülür; ruh da en sonunda boşluğa - Dao'nun ayrımsız kaynağına - döndürülür. Yön önemlidir: kozmos, Dao'dan çokluğa doğru akarak var olmuştu; simyacı aynı yolu geri yürür ve her basamakta oluşun bir katını söker. Dışarıda iksir döndürüle döndürüle yücelirdi; içeride döndürülen, insanın kendi hazineleridir. Merdiven burada tasvir edilir, tırmanışın tekniği öğretilmez. Şu kadarı da söylenmeli: bu üçlü sıralama sonradan kurulmuş bir özet değil, geleneğin kendi metinlerindeki ana formüldür.

Merdivenin eşiği de öğreticidir: gelenek, asıl simyaya başlamadan önce temeli onarmayı şart koşar - yaşla ve savrukça harcanmış özün yerine konması; metinler bu hazırlığa temeli yüz günde atmak adını verir. Sayı simgeseldir, ilke değildir: bina, çürük zemine kurulmaz. Bu eşik fikri, geleneğin gerçekçiliğini gösterir - ölümsüzlük vaadi, muhasebeyle açılır: önce açık kapatılır, sonra sermaye işletilir. Simyanın ilk işlemi, tasarruftur.

Bu dönüşümün grameri, Çin düşüncesinin ortak kozmolojisidir. Yin ile yang karşıt değil, tamamlayıcı iki kutuptur: karanlık ile aydınlık, durgun ile devingen, alıcı ile verici; her biri ötekinin tohumunu bağrında taşır ve ikisi birbirine dönerek dünyayı döndürür. Beş evre - odun, ateş, toprak, metal, su - bu dönüşün ayrıntılı takvimidir. Ad üstünde durulmalı: bunlar Batı'nın dört elementinin doğulu kuzenleri değildir; töz değil süreçtirler. Odun yanıp ateşi, ateş külüyle toprağı, toprak bağrında metali, metal yüzeyinde suyu, su da odunu doğurur; ikinci bir çevrimde her evre bir başkasını dizginler. Çin tıbbının kendi yazışma dizgesini kurduğu söylenmişti; dizge budur: organdan mevsime, renkten yöne her şey bu iki dile - yin-yang ile beş evreye - çevrilir; neidan da bedeni aynı dille okur.

Yin-yang çiftinin görsel imzası da anılmalı: iç içe iki balığın döndüğü taiji şeması - her yarının bağrında karşıtının noktası. Şema, göründüğünden gençtir: bugünkü standart biçim Song çağı diyagram geleneğinde olgunlaştı; ama kodladığı ilke, Değişimler Kitabı kadar eskidir. Neidan metinleri bu diyagram kültürünün çocuğudur: öğreti, şemalarla düşünür - daireler, trigramlar, ateş takvimleri. İç simyanın sayfası, bir metin olduğu kadar bir harita defteridir.

Coğrafya da hazırdır. Gelenek, gövdenin dikeyinde üç yer işaretler ve onlara zincifre tarlası der - dantian: iksirin hammaddesi olan kızıl taşın adı, iksirin ekilip büyütüleceği yere verilmiştir. Alt tarla göbeğin altındadır ve özün yatağıdır; orta tarla göğüs bölgesinde soluğu barındırır; üst tarla, başın içinde, ruhun oturduğu yerdir. Üçü de kesip açınca bulunacak organlar değildir; Pregadio'nun deyişiyle maddesel karşılığı olmayan, iç mekânı üçe bölen yerlerdir. Kavram neidan'dan yaşlıdır: Han çağından beri süren meditasyon geleneğinde belirmiş, iç tanrılara odaklanan o eski beden haritasından devralınmıştır - neidan tanrıları usulca sahneden çekti, coğrafyayı tuttu. Kurşun ile cıvaya gelince: örtük bırakılan çift, bu dilde yin ile yang'ın metalleridir; hangi kutbun hangisinin bağrında saklandığı ise ancak hazineler dolaşmaya başlayınca görünür.

Tarlaların adlandırılışında bir incelik daha saklıdır: zincifre, cıvanın kükürtle bileşiği olan kızıl taştır - dış simyanın baş hammaddesi; iç simya, kendi ekim alanına o taşın adını vererek soyunu ilan eder. Ad, bir sadakat belgesidir: fırın terk edilmemiş, tercüme edilmiştir. Aynı incelik ateş dilinde de sürer: iç metinler, soluk düzenini anlatırken bile odun-ateş sözlüğünü bırakmaz. Gelenek, geçmişini silmeden içselleşti - kelimeler, taşınmanın tapusudur.

Böylece tezgâh kurulmuştur: tözler adlandı - üç hazine; dil seçildi - yin-yang ile beş evre; yerler işaretlendi - üç tarla. Doktrin haritayı verir; simya, harekette başlar. Özü tarladan tarlaya taşıyacak, soluğu döndürecek, ruhu damıtacak olan şey bir dolaşımdır ve geleneğin ona verdiği ad, gösterişsiz bir alçakgönüllülük taşır: küçük göksel dönüş - yörüngenin ucunda da geleneğin en cüretkâr vaadi bekler: ölümsüzlük cenini.

Küçük Göksel Dönüş

Hareket, adını gökten alır. Gelenek bu dolaşıma küçük göksel dönüş der: gök cisimlerinin bir tam devri neyse, bedenin içinde çizilen halka odur - küçük olan, kozmosun değil insanın ölçüsüdür. Ad, kurulan yazışma dizgesinin ilk büyük uygulamasıdır: beden kendi göğünü taşır. Bir uyarı, bu kapıya ötekilerden daha kalın yazılmalı: burada bir güzergâh tasvir edilecek, bir yöntem verilmeyecek. Nefes sayısı, süre, oturuş, nokta - hiçbiri burada yoktur; yörüngeyi bilmek onu yürümek değildir ve gelenek de zaten yürüyüşü kâğıda değil hocaya emanet eder.

Güzergâhın kaba haritası şudur. Alt zincifre tarlasında toplanan öz, gövdenin arka hattına - omurga boyunca yükselen büyük kanala - verilir; oradan başın tepesine tırmanır, tepeden gövdenin ön hattındaki eş kanala devrolur ve göğüsten karına inerek başladığı tarlaya döner. Gelenek bu iki kanala du ile ren der; halkanın tamamı, adına yakışır biçimde, bir tam devirdir. Devri yöneten şeyse fırının takvimidir: ateş evreleri. Dış simyacı ocağını hangi ölçüyle harlayıp kısıyorsa, iç simyacı da dolaşımın ateşini o dille ayarlar - hangi anda güçlü, hangi anda ılık. Ölçünün kendisi yazıya dökülmez; sözlü talimat geleneği burada da hükmünü sürdürür: ayrıntı hocanındır.

Halkanın bir de büyük kardeşi anılır: gelenek, dolaşımı gövdenin bütün kanal ağına genişleten ileri evreye büyük göksel dönüş der - küçük halka ekseni, büyüğü ülkeyi dolaşır. Adlandırma, yazışma dizgesinin ölçeğini korur: nasıl gök cisimlerinin günlük devriyle yıllık devri ayrıysa, bedenin de iki devri vardır. Burada yalnız adı anılır; ayrımın tekniği, o değişmez hükümle, hocanın defterindedir - harita büyür, kural küçülmez.

Bu dönüşün yönü, anlatının en derin ilkesine açılır. Alanın kurucu araştırmacılarından Isabelle Robinet'nin ters çevirme adını verdiği ilke, geleneğin kendi çiftiyle söylenir: shun ile ni. Shun, akışı izlemektir - Dao'dan çokluğa, doğumdan ölüme, özün harcanışına doğru kendiliğinden iniş. Ni, akıntıyı tersine çevirmektir: harcananı geri

toplamak, inişi çıkışa katlamak. Hazinelerin geri yürüyüşü, adını burada bulur. Askıda bırakılan soru da burada ödenir: gerçek kurşun, yin'in bağrında saklanan yang'dır; gerçek cıva, yang'ın bağrında saklanan yin. Görünüş aldatır - karanlık madde ışığın, parlak madde karanlığın çekirdeğini taşır; iş, iki saklı çekirdeği kabuklarından çekip birbirine kavuşturmaktır. Kavuşmanın meyvesi iksirdir. Gelenek çifti evrenin boyuna da büyütür: Dao karşısında dünya yin'dir, ama bağrında tek soluğu - gerçek yang'ı - saklar; simya, o saklıyı geri istemektir.

Yörüngenin vaadi, imgelerin en cüretkârıdır. Dolaşım olgunlaşıp iki gerçek çekirdek kavuşunca, alt tarlada iksir bağlanır - gelenek bunu bir döllenme sayar. Tohum orta tarlaya alınır ve orada beslenir: gebelik. Sonunda üst tarlada, başın içinde, doğum gerçekleşir ve arınmış benlik tepe noktasından, bedenin dışında bir beden olarak çıkar. Ölümsüzlük cenini budur. Vaat, dış simyanınkiyle aynı sözcüğü kullanır ama başka bir şey söyler: waidan yutulan iksirle tenin süresini uzatmayı ummuştu; neidan'ın ölümsüzlüğü çoğu yorumda tinsel bir durumdur - ölümden önce kurulan, ölümün el koyamadığı ikinci bir benlik. Doğum imgesinin bütün ağırlığı da buradadır: simyacı, kendisinden doğan kendisidir.

Vaadin ikonografisi de kayıtlıdır: iç simya resimleri, üst tarladan yükselen minyatür bir figürü - meditasyon oturuşunda ikinci bir küçük beden - gövdenin üstünde tasvir eder; Neijing Tu ailesinin levhalarında[66] cenin, dağ-gövdenin doruğundaki ışık çocuğudur. İmge, öğretinin en kestirme özetidir: ürün dışarıda bir şişe değil, yukarıda bir benliktir. Simyanın bütün ikonografi tarihi içinde bu, belki en içselleşmiş meyve resmidir - fırının bacasından, insan tüter.

Başlık kapanırken bir itiraf gerekir: burada düz cümlelerle anlatılan her şey, geleneğin kendi sayfalarında şifreyle yazılıdır. Kurşun ile cıva, ateş evreleri, cenin - hepsi manzum metinlerin örtük dilinde, simgeden simgeye atlayarak konuşur; yorumsuz okunduklarında fırın tarifiyle beden haritası birbirine karışır. O metinler, adları ve soylarıyla, kendi faslını ister: yörünge bedende çizilir; anahtarı metinde saklıdır.

Metnin İçindeki Simya

Şifrenin bir tarihi vardır. Az önceki itiraf - düz cümleyle anlatılanın metinlerde şifreyle yazıldığı - bir eksiklik değil, geleneğin bilinçli biçimidir: o kitaplar sırrı ehline saklamak için örtük, okuru dönüştürmek için manzumdur. En eski anlatı bunu açıkça söyler: kurucu metnin yazarı bildiklerini bilerek dağınık bırakmıştır; gerçekten isteyen okur metni döne döne okuyacak, dallar zamanla kendiliğinden açılacaktır. Okumak, bu gelenekte işin dışında değildir; işin ilk evresidir. Metnin içindeki simya sözü bu yüzden çift anlamlıdır: simya metinde saklıdır ve metinle yapılır.

Başköşede manzum bir kitap durur: Cantong qi, Üçün Birliğinin Mührü. Addaki üç bellidir ve sırası hiç değişmez: Değişimler Kitabı'nın kozmolojisi, Daocu öğreti ve fırın işi - simyanın kendisi. Kitap, bu üçünün tek bir gerçeğin üç dili olduğunu mühürler. Gelenek onu Han çağına, Wei Boyang adlı bir ustaya bağlar; araştırmanın defteri daha temkinlidir: eldeki biçim o çağdan en az üç, belki beş yüzyıl sonradır[67] ve Wei Boyang atfı da ancak birinci binyılın sonunda yerleşmiştir - yerleştirenler, metni kendilerine ata seçen neidan soylarıydı. Adı anılmadan geçen eksen-metin budur: fırının sözlüğünü kozmosun diline bağlayan, sonra da o dili bedene devreden kitap.

Kitabın biçimi de öğretisinin parçasıdır: dört-heceli veznin ağır ritmi, Değişimler'in trigram adlarıyla örülü satırları ve ay-takvimli imgeleri, metni ezberlenip döndürülecek bir çark gibi kurar. Sonraki gelenek ona simya kitaplarının

---

[66] Neijing Tu'nun en tanınmış nüshası, Pekin'deki Beyaz Bulut Manastırı'nda korunan on dokuzuncu yüzyıl stelidir; gövdeyi dağlar, ırmaklar, değirmenler ve yıldız saraylarıyla resmeden bu harita, iç simya ikonografyasının başyapıtı sayılır.

[67] Cantong qi'nin eldeki biçimi, geç Han sonrası katmanların ürünüdür; metin, on beşinci yüzyılda derlenen Daocu kanon Daozang içinde, kalabalık bir şerh külliyatıyla birlikte aktarılır.

atası unvanını verdi ve her okul kendi şerhini yazdı: dışçılar fırın, içciler beden okudu - metin, iki okumayı da taşıyacak kadar örtük kurulmuştu. Kanonun gücü, cevap vermesinde değil, soruları taşıyabilmesindeydi.

Kitabın sesini duymak, çift-okumanın nasıl işlediğini duymaktır. İç doğanın beslenmesine ayrılan fasıl, uygulayıcıyı sessizlik ve dinginlik içinde, boş Yokluk'ta kendini beslemeye; kökene dönüp ışığını gizlemeye; bedeni içten aydınlatmaya çağıran dizelerle açılır. Dizelerin bir sırrı daha vardır: Pregadio'nun gösterdiği üzere bu satırlar Daode jing'den iki cümleyi kendi dokusunda eritir - kurucu metin, Laozi'nin sesini kendi sesinin içinde taşır. Aynı dizeler bir fırın yönergesi olarak da, bir arınma yönergesi olarak da okunmuştur; şerh geleneğinin yüzyıllar süren tartışması tam bu ikiliğin üstünedir. Mühür, iki kapıyı da açık tutar.

Metinden soya geçilir. Adı konmuş ilk neidan soyu, Tang'ın ikinci yarısında beliren Zhong-Lü çizgisidir; adını iki ölümsüzden alır - Zhongli Quan ile halk imgeleminin en sevilen ölümsüzü Lü Dongbin. Üç hazinenin merdivenini bu çizgi dört evreye döker ve altına bir eşik koyar: önce temel atılır; sonra öz soluğa, soluk ruha arıtılır; en sonda ruh boşluğa döndürülür. Kurucu metnin bin yıl sonraki cevabı da bu dünyadan çıkar: Wuzhen pian - Gerçeğe Uyanış. Zhang Boduan'ın 1075 tarihli önsözüyle yayılan bu manzum kitap, öğretiyi Chengdu'da adı verilmeyen bir ustadan aldığını söyler[68]; Cantong qi'den sonra geleneğin ikinci direği sayılır.

Lü Dongbin'in halk kariyeri, öğretinin taşıyıcı gücünü gösterir: sekiz ölümsüzün en ünlüsü olan bu figür, tiyatro sahnelerinden tapınak duvarlarına, kılıcı ve şarap kabağıyla Çin imgeleminin baş konuklarından oldu; adına vahiy yoluyla yazdırılan metinler, geç imparatorluk çağında koca bir külliyat tuttu. Neidan, yüksek şerh rafında olduğu kadar bu halk kanalında da yaşadı: doktrin, panayır hikâyesiyle aynı arabada yolculuk etti - ölümsüz, öğretinin reklam yüzüydü - kılıç kesmek için değil, ilgi çekmek için parlıyordu.

Karşılaşmanın sahnesi, önsözün kendi tanıklığıdır: 1069 yılı, Chengdu - görevli olarak batıya gelmiş, ömrünü kitaplarda tüketmiş yaşlı bir kâtip, adını hiç vermeyeceği bir gerçek kişiyle karşılaşır; aldığı sözlü öğreti, onun deyişiyle, yıllarca biriktirdiği bütün okumaların düğümünü çözer. Altı yıl sonra doksan dokuz manzumelik kitabını yazar ve kaynağını tek cümleyle mühürler: hoca gizli, öğreti ortada. Neidan edebiyatının ikinci direği, bir sokak karşılaşmasının borcunu taşır - metin yazılı, silsile sözlüdür.

Kitabın sonraki hayatı da soy haritasını doğrular: Wuzhen pian, yüzyıllar boyunca Daocu, Budacı ve Konfüçyüsçü gözlerle ayrı ayrı şerh edildi - kimi yorumcular manzumeleri Chan aydınlanmasının, kimi ömür simyasının anahtarıyla açtı; şerhler, metnin kendisinden kat kat hacimli bir kitaplık tuttu. Kanon, burada da aynı yasayla çalışır: klasik, cevabıyla değil, taşıdığı soru yüküyle klasikleşir - ve her okul, aynı doksan dokuz şiirde kendi yüzünü bulur.

Soyların haritası iki büyük kola ayrılır ve harita, ibretlik bir dürüstlükle, sonradan çizilmiştir. Güney kolu Nanzong, Zhang Boduan'ı başa koyar; ama bu soyu bir yapı olarak kuran, on üçüncü yüzyılda Bai Yuchan'dır - adı verilmeyen o usta da geriye dönük olarak Liu Haichan'la, onun üzerinden Zhong-Lü ölümsüzlerine bağlanır. Bu gelenekte soy ileriye doğru yaşanır, geriye doğru yazılır. Kuzey kolu Beizong ise Quanzhen'dir: Tam Gerçeklik okulu. Wang Chongyang'ın on ikinci yüzyılda kurduğu bu manastırlı büyük düzen, neidan'ı kurumsal omurgasına yerleştirdi ve bugün de yaşıyor; Çin'in büyük Daocu manastırları onun soyundandır. İki kolun ayrımı öğretiye de yansır: Güney önce ömrü, Kuzey önce iç doğayı işler - sıralar farklı, merdiven birdir.

Quanzhen'in öğreti imzası, kapsayıcılığıdır: okul kendini üç öğretinin - Daoculuk, Budacılık, Konfüçyüsçülük - ortak özüne çağrı sayar; manastır kurallarında Chan disiplininin, ahlak dilinde Konfüçyüs erdemlerinin izi açıktır.

---

[68] Zhang Boduan'ın önsözü, öğretiyi 1069'da Chengdu'da karşılaştığı adı verilmeyen bir gerçek kişiden aldığını söyler; kitabın 1075 tarihli bu önsözle yayılan doksan dokuz manzumesi, neidan şiirinin kanonudur.

Neidan bu çatı altında bir sentez diline dönüştü: iç doğa sözlüğü Budacı, ömür sözlüğü Daocu, terbiye sözlüğü Konfüçyüsçü kaynaklardan beslenir. Geç imparatorluk Çin'inin üç-öğreti-birdir kültürü, iç simyayı da kendi harcıyla sıvadı - fırın, üç mezhebin ortak avlusunda yandı.

Külliyat siyaseti de kapsayıcılığın parçasıydı: Daozang'ın büyük derlemeleri imparatorluk buyruğuyla yapıldı ve neidan metinleri kanonun raflarında, ritüel, tılsım ve felsefe kitaplarıyla yan yana ciltlendi - iç simya, hiçbir zaman yalıtık bir uzmanlık olmadı; Daocu dinin bütün aygıtıyla iç içe yaşadı. Kanon mantığı Hint kanadında da benzer işler: rasa metinleri, tantra külliyatının içinde, tapınım ve ritüel kitaplarıyla komşudur. İki gelenekte de simya, dinin kütüphanesinde oturur - müstakil raf, modern okurun icadıdır.

Quanzhen'in tarih sahnesindeki en ünlü ânı, bir imparatorluk davetidir: Cengiz Han, yaşlı usta Qiu Chuji'yi ta Orta Asya'daki ordugâhına çağırttı; usta, öğrencileriyle yıllar süren bir yolculuğa katlanıp 1222'de huzura çıktı. Handan beklenen soru geldi - ömrü uzatacak ilaç; ustadan beklenmeyen cevap: ölümsüzlük ilacı yoktur, yalnız ömrü koruyacak yol vardır - ölçü, sadelik, öldürmekten kaçınma. Han, dürüstlüğü ödüllendirdi: vergiden bağışıklık ve koruma. Neidan'ın kurumsal geleceği, bir hayır cevabının üstüne kuruldu - iksirsiz gelen usta, imtiyazla döndü.

Kuzeyin yedi büyük öğrencisi arasında bir kadın vardır: Sun Bu'er. Sonraki yüzyıllar onu kadın simyasının anası sayacak, adına öğreti metinleri atfedecektir. Kadınlara özgü bir iç simya külliyatı - nüdan - ise geç bir üründür: ilk müstakil metinler Ming sonunda görünür, derli toplu külliyat on sekizinci yüzyıl sonuyla on dokuzuncu yüzyıl başında toplanır; Despeux'nün çalışmalarıyla Batı araştırmasına açılan bu gelenek bugün de sürmektedir. Öğretisi, üçlemeyi kadın bedenine göre yeniden kurar: özün yerini kan alır ve yolun ilk aşaması, regl akışını inceltip durdurmayı hedefleyen, kızıl ejderi kesmek diye anılan dönüşümdür - burada da tasvir tasvirdir, yöntem yoktur.

Sun Bu'er'in menkıbesi, kadın ustalığın kalıbını da kurar: varlıklı bir evin hanımıyken eşiyle birlikte yola girdiği, sonra tek başına Loyang'a gidip yıllarca çile çektiği anlatılır; adına bağlanan şiirler, kadın uygulayıcıya kendi bedeninin takvimiyle çalışmayı öğütler. Tarihsel çekirdek incedir, örülen külliyat kalındır - Geber'lere tanıdık desen: ad, sonraki kuşakların metin mıknatısı olur. Ama işlev gerçektir: nüdan yazarları, silsilelerini bu adla meşrulaştırdı - kadın simyasının anası, büyük ölçüde kızlarının eseridir.

Geleneğin geç ustaları, şerh kültürünün gücünü gösterir: on sekizinci yüzyılın sonu ile on dokuzuncu yüzyıl başında yazan Liu Yiming, klasikleri baştan sona alegorik okuyan yorumlarıyla neidan'ı bir zihin terbiyesi diline çekti - ona göre kurşun, cıva ve cenin, bedende aranacak şeyler değil, gerçek doğanın simgeleridir; harfî okumayı sapkınlık sayar. Aynı yüzyıllar, metinleri toplayan büyük derlemeler ve baskı külliyatları çağıdır. Gelenek, matbaayla birlikte kendi okulunu bir kez daha yeniden yazdı: her kuşak, şifreye kendi anahtarını bastı.

Çin kanadı burada tamamlanır: fırın bedene taşındı, beden üç hazineyle donandı, yörünge çizildi, metin ve soy haritası serildi. Şimdi sözlük değişmeden coğrafya değişiyor ve açılış uyarısı yeniden yürürlüğe giriyor: kapının ardında başka bir kozmoloji, başka bir tanrı, başka bir beden var. Hindistan'ın simyacıları cıvayı simgeye çevirmekle yetinmedi; onu bir tanrının tohumu sayıp gerçekten yuttular.

Cıvanın Bedeni

Kapıdaki adsız tanrının adı Şiva'dır. Hindistan'ın simya geleneği cıvaya rasa der - sözcük aynı zamanda özsu, tat ve cevher demektir - ve yol adını oradan alır: rasayana, rasa yolu. Mit, maddeye soy kütüğü çıkarır: cıva, Şiva'nın yeryüzüne düşen tohumudur; ona eşlik eden mika ise Tanrıça'nın özü sayılır. İki madde birleştiğinde potada sahnelenen şey, bir kimya tepkimesinden önce tanrısal çiftin birleşmesidir. Çin maddeyi bırakıp süreci içeri almıştı; Hindistan maddeyi de içeri aldı - bu kanadın bütün cüreti ve bütün tehlikesi bu cümlededir.

Bu dünyanın araştırmadaki kapısı David Gordon White'ın Simyasal Beden incelemesidir; kitabın izlediği topluluk Rasa Siddhalar diye anılır - cıva ustaları, Şiva'ya bağlı tantrik çevrelerin simyacıları. Yükselişleri tantrik yüzyıllara denk düşer. Hedefleri, Batı simyasının hedefinden bir sapma değil, başka bir eksendir: altın yapmayı bilirler ama o taliydi; asıl aranan, ölümü atlatan bir bedendi - çürümeyen, tanrılaşmış bir ten ve yaşarken kurtuluş. Bunun aracı da inanca göre maddelerin en tanrısalıydı: gereğince işlenmiş cıva, yutan bedeni kendi bozulmazlığına ortak edecekti. Simyacının bedeni iksirin potasıydı; iş olgunlaşınca da ürünü.

Coğrafyanın kutsal adresi de kayıtlıdır: gelenek, cıva yataklarını ve kükürt kaynaklarını tanrısal çiftin bedensel izleri sayar; kimi metinler, cıvanın en makbulünü belirli kuyulara ve derelere bağlayan kutsal-maden coğrafyaları çizer. Madencilik, burada jeolojinin değil mitolojinin haritasıyla yürür: taş ocağı, ziyaretgâhtır. Bu adresleme, kanadın öz-anlayışını verir: hammadde bile silsileyle gelir - kaynağı kutsal olmayan cıva, işlenmeye değmez sayılır; madenin şeceresi, saflığından önce gelir.

Külliyatın kendi başköşesinde Rasarnava durur - Cıva Okyanusu; on birinci-on ikinci yüzyıl dolayına tarihlenen bu tantra, geleneğin kurucu diyaloğudur: Tanrıça sorar, Şiva anlatır. Metnin ünlü savunusu, kanadın bütün iddiasını taşır: kurtuluş bedensiz olmaz ve beden, cıva ile yoga olmadan kalıcı kılınamaz - ölümden sonra kurtuluş vaadini metin, ağaçtan düşen meyveyi bekleyene benzetip küçümser. Simya burada felsefeye meydan okur: kurtuluşun takvimi, bu okula göre, yaşarken dolmalıdır.

İşlemin dünyası, tasvir düzeyinde bile baş döndürür. Metinler cıvayı on sekiz aşamalı bir arıtım dizisinden geçirir ve bu dizinin dili fırın dili değil, beden ve terbiye dilidir: cıva doğar, beslenir, bayıltılır, öldürülür, diriltilir. Öldürülen metal küle iner ve o külün bir adı vardır: bhasma. Ayurveda faslında tek cümleyle anılan kül budur - madenleri yakıp arındırarak ilaca çevirdiğine inanılan biçim. Külün eczanesi Hint tıbbının kendi geniş dünyasına açılır ve o dünya buradaki konunun dışındadır; burada izlenen hat, külü ve cıvayı ölümsüz bedene basamak yapan simya hattıdır.

Dizinin dilindeki terbiye sözlüğü, geleneğin öz-bilincini gösterir: cıva, metinlerde ele avuca sığmaz bir varlık olarak kişileştirilir - kaçan, oynayan, ancak eşiyle bağlanan; arıtım dizisinin bir adı da bu yüzden samskara'dır: insan hayatının geçiş törenlerine verilen adın ta kendisi. Metal, doğar ve terbiye edilir - bir çocuğun eğitildiği gibi. Kimya işlemi, burada bir edep süreci olarak anlatılır: laboratuvar dili, aile diline emanet edilmiştir.

Arıtımın alet dünyası da tasvir düzeyinde anılabilir: metinler, adları kendinden menkul düzenekler sayar - yantra denen aygıtlar, kapalı kaplar, kum ve tuz banyoları; laboratuvar, burada da tapınağın uzantısıdır ve işlik, ritüel arınmayla açılır. Sözlüğün bu maddeleri, tekniğin değil kültürün envanteridir: hangi kabın nasıl kullanılacağı değil, kabın hangi evrende durduğu anlatılır. Alet bile, bu gelenekte, önce bir ikon, sonra bir araçtır.

Uyarı, üçüncü kez yazılıyor ve ağırlığı artarak: burada anlatılan tarihsel bir inançtır; tedavi önerilmez. Geleneğin kendi metinleri bile ham cıvayı zehir sayar ve gereğince arıtılmamış maddenin yol açtığı hastalıkların listelerini tutar; ehil olmayanın elinde cıva öldürür, der metinler. Modern kimyanın buna eklediği tek ve tayin edici cümle şudur: arıtım, cıvayı cıva olmaktan çıkarmaz. Kül adıyla da, iksir adıyla da, kutsal adla da olsa cıva ve kurşun bileşikleri ağır zehirlerdir; yutulmaları ölümcül olabilir ve geleneksel etiket bir güvenlik güvencesi değildir. Bu külliyatın bugünkü pazarı ve o pazarın tartışması, hesabın sonuna bırakılıyor.

Modern kayıt, uyarının güncel zeminini de verir: küresel sağlık yazını, geleneksel metal-içerikli preparatlara bağlı ağır metal zehirlenmesi vakalarını düzenli olarak raporlar - göç ve internet satışı, eski coğrafi sınırları kaldırmıştır; kurşun düzeyi taramaları, kimi hasta gruplarında bu ürünleri başlıca kaynak olarak işaretler. Tarih faslının hükmü böylece bugünün vaka raporlarıyla mühürlenir: etiketin yaşı, içeriğin kimyasını değiştirmez.

Kanadın asıl köprüsü ise insanlarda kurulur: laboratuvar çevreleriyle bedeni işleyen yogayı geliştirenler çoğu zaman aynı insanlardı. White'ın gösterdiği örtüşme budur - cıva ustalarıyla Nath yogileri aynı tezgâhın iki ucudur ve laboratuvarın dili, damarlar ve merkezlerle örülü ince bir beden haritasına yansıtılmıştır. Cıvanın bedeni, sonunda, simyacının kendi bedenidir. O bedenin ağı - kanalları, soluğu, iç mimarisi - artık kendi başına gezilebilir.

İnce Bedenin Ağı

Tezgâhın öteki ucundaki insanlar bir yogi topluluğudur: Nath Siddhalar - adları efendi anlamına gelir, kendilerini Şiva'nın ev halkı sayarlar. Soy kütükleri iki kurucuya çıkar: Matsyendra ile öğrencisi Gorakh. İkisi de yarı efsanevidir; gelenek onları zamanın dışına yerleştirir, araştırma ancak kaba bir yerleşim verir - ikinci binyılın ilk yüzyılları. Bedeni zorlu bir işçilikle işleyen yol, hatha yoga, bu çevrenin sistemleştirmesidir; sözcüğün düz anlamı da budur: güç, zor. Geleneğin sevdiği iç okuma ise heceleri iki gök cismine böler ve yolu güneşle ayın birleştirilmesi sayar. O iç okumanın ne dediği, başlığın sonunda anlaşılacak.

Topluluğun görünür imzası kulaklarındadır: erginlenme töreninde kulak kıkırdağı delinip büyük halka küpeler takılır - gelenek bu yüzden onları yarık-kulaklılar diye de anar; küpe, soyun mühürüdür. Folklor da kalabalıktır: Kuzey Hindistan'ın köy destanları Gorakh'ı, hocası Matsyendra'yı kadınlar ülkesinin büyüsünden kurtaran öğrenci olarak anlatır - öğrencinin ustayı uyandırdığı bu ters hikâye, yolun kendi öğüdüdür: unutuş herkese bulaşır, silsile uyanıklığın sigortasıdır.

Topluluğun toplumsal yeri de çizilmeli: Nath yogileri, tarih boyunca manastır ağlarıyla gezgin dilenciliği birleştiren, saraylara akıl hocalığı da yapan, köy sınırlarında da dolaşan bir arada-topluluktu; kimi kollar savaşçı çileci geleneğine katıldı. Kuzey Hindistan'ın tapınak-ocak ağı bugün de yaşar ve gelenek, modern siyasetin sahnesinde de görünür olmuştur. Yogi, bu tarihte, yalnız mağara adamı değildir: yol, çarşıdan ve saraydan da geçti.

Nath edebiyatının bir kanadı da halk dilindedir: Gorakh'a atfedilen manzumeler - Gorakhbani külliyatı - Sanskrit değil, Kuzey Hindistan'ın konuşulan dillerinde söylenir; beden kalesi, ters akan ırmak, damdaki ay gibi imgelerle örülü bu şiirler, yogi öğretisini pazar yerinin kulağına taşıdı. Sonraki yüzyılların sant şairleri - Kabir başta - bu imge dağarcığını devraldı: iç simyanın Hint kolu, yüksek tantradan halk ilahisine kesintisiz bir dil şeridi döşedi.

Bu yolun haritası, etten bedenin altına çizilmiş ikinci bir bedendir: ince beden. Kesip açınca bulunmaz, tartıya gelmez; gelenek onu ışıktan bir damar ağı olarak tasvir eder. Kanallara nadi denir; metinler sayıyı yetmiş iki bine çıkarır. Üçü baştadır: sol yanda ida - ay kanalı, serin; sağ yanda pingala - güneş kanalı, sıcak; ortada, omurga hattında, suşumna - asıl işin kanalı. Kanallarda dolaşana prana denir: yaşam soluğu. Soluğu terbiye eden çalışmanın adı pranayamadır ve o çalışmanın tek bir tekniği bile burada anlatılmayacaktır; harita tasvir edilir, yol öğretilmez.

İnce beden kavramının kendi felsefe rafı da vardır: klasik Hint düşüncesi, kaba bedenin altında ölümden ölüme taşınan bir ince kılıf - sukşma şarira - varsayar; duyuların, soluğun ve zihnin bu taşınabilir paketi, yeniden doğuş öğretisinin teknik altyapısıdır. Yogik kanal ağı, bu eski kılıf kavramının haritalanmış hâlidir: felsefenin varsaydığını, tantra adresledi. Harita, boşluğa değil, bin yıllık bir metafizik zeminin üstüne çizilmiştir.

Burada kaçınılmaz bir denklem belirir: prana qi'nin, nadi'ler kanalların, suşumna arka hattın karşılığı değil midir; Çin'de çizilen yörüngeyle bu üçlü, aynı haritanın iki kopyası olmasın? Benzerlik gerçektir - iki gelenek de soluğu işler, iki gelenek de gövdeye görünmez bir dolaşım çizer - ama denklem kurulamaz. Prana, qi'nin taşıdığı yin-yang ikiliğini taşımaz; nadi ağı bir tıp haritası değil, kurtuluş coğrafyasıdır; suşumna'nın işi, du ile ren'in işine ancak uzaktan seslenir. Açılış uyarısı burada da geçerlidir: aile benzerliği kimlik sanılmamalı - her ağ, kendi kozmosunun soluğunu taşır.

Nektarın mitolojik soyağacı, Hint hafızasının en büyük sahnesinden gelir: tanrılarla ifritlerin süt okyanusunu birlikte çalkalayıp ölümsüzlük içkisi amrita'yı çıkardığı anlatı. Baştaki damlanın adı da o içkiyle akrabadır; ince beden, okyanus çalkalamasını kafatasının içine taşımış gibidir - kozmik operasyon, tek gövdeye küçültülmüştür. Yogi, bu okumada, kendi içindeki okyanusun tanrısı da ifriti de kendisidir: nektarı çıkaran da harcayan da aynı bedendir.

Omurga boyunca dizilmiş lotuslar: Kundalini yolculuğunun on dokuzuncu yüzyıl sonu ders levhası.

Damlanın takvim ayağı da vardır: gelenek, baştaki ayın evrelerle dolup boşaldığını, bedenin nektar ekonomisinin ay takvimiyle attığını söyler - candrakala, ayın on altı dilimi, ince bedenin saat kadranıdır. Spajiriğin gök-takvimi burada içselleşmiş hâlde belirir: orada hasat aya bakıyordu, burada bedenin kendi hasadı aya bağlanır. Benzerlik yine ödünç değil, ortak gök borcudur: iki gelenek de aynı takvim ustasının - ayın - öğrencisidir.

Şimdi laboratuvar bu ızgaraya yansıtılabilir. Geleneğin öğretisinde başın derinliğinde bir ay oturur ve o ay, bindu denen bir öz damlatır - ölümsüzlük nektarı. Karındaki güneş bu damlayı durmadan yakar; yaşlanmanın, hastalığın ve ölümün nedeni, metinlere göre, bu sessiz israftır. Hatha yoganın büyük işi, damlanın ekonomisini tersine çevirmektir: nektarı ateşe kaptırmamak, yukarı döndürmek, bedende tutmak. White'ın gösterdiği yansıma budur - cıvayı sabitleyen simyacıyla tohumu tutan yogi, aynı hamlenin iki dilidir; Şiva'nın tohumu orada madendi, burada bedenin kendi özüdür. Adın iç okuması da burada anlam bulur: güneşle ayı birleştirmek, israfı düğüne çevirmektir. Akışı geri döndürme buyruğu Çin'in ni ilkesini hatırlatacaktır; hatırlatsın - ama her gelenek kendi ırmağını kendi yatağında döndürür.

Yolun ders kitabı da anılmalı: on beşinci yüzyılda derlenen Hathapradipika - Hatha'nın Işığı - dağınık Nath öğretisini dört bölümlük bir el kitabına toplar ve türün sonraki bütün edebiyatına şablon olur; metin, kendi uyarısını da taşır: bu yol hocasız ve ölçüsüz yürünmez, der - ve sırlarının saklanmasını buyurur. Burada da yalnız künyesi anılır; içeriği, o eski hükümle, hocanın ve atölyenin malıdır. Kitap bile, kendini kitaptan ibaret saymaz.

Izgara böylece kurulmuş oldu: kanallar, soluk, ay ile güneş, damla. Ama bu beden boşlukta asılı değildir; bir evrenin içinde, bir çiftin - Şiva ile Şakti'nin - kozmik oyununda durur. Kanalların neden ay ve güneş adını taşıdığı, damlanın neden tanrının tohumu sayıldığı, o çerçeve kurulmadan tam anlaşılmaz. Izgara hazır; şimdi üzerine yazılacak evren gerekiyor.

Tantranın Çerçevesi

Gökyüzünü germeye sözcükten başlanır. Tantra, dokuma tezgâhının çözgüsü demektir; oradan mecaza geçer - sistem, çerçeve - ve bir metin türünün adı olur: tantralar. Alanın araştırmacıları tek bir tanımda anlaşamaz; en dürüst yol, sözcüğü bir külliyatın ve o külliyatın taşıdığı yaşama biçiminin adı saymaktır. Dalga, birinci binyılın ortalarından itibaren yükselir; önce Şiva'ya ve Tanrıça'ya bağlı çevrelerde, sonra Budist ve Vişnucu kollarda - tantra yalnız Hindu değildir ve burada onun yalnız simyaya bakan kıyısı anlatılır. Flood'un vurgusu da kayda geçmeli: bu bir kıyı tarikatı değil, Hint dindarlığının ana gövdesine işlemiş bir damardır.

Külliyatın ölçeği, önyargıyı tek başına düzeltir: Şaiva tantraları, Budist tantra koleksiyonları ve Vişnucu samhitalar, binlerce metinlik bir edebiyat oluşturur; Nepal ve Keşmir el yazması arşivleri bu okyanusun ancak taranmakta olan kıyılarıdır. Keşmir'in onuncu yüzyıl felsefe doruğu - Abhinavagupta'nın dev sentezinin çevresi - tantrayı Hint düşüncesinin en incelikli metafiziklerinden birine işledi. Batı vitrini külliyatın kıyısını gördü; kütüphane, vitrinden büyüktür.

Ritüel beşlisinin tarihsel bağlamı da bir cümleyi hak eder: yasak maddeleri törene sokan kaula çevreleri, kremasyon alanlarıyla ve aşırılık simgeleriyle anılan erken tantrik ortamlardan evrildi; sonraki yüzyıllar bu mirası ehlileştirip ev-tapınımına çevirdi - simge ikamesi, o ehlileşmenin tekniğidir. Aykırılık, burada başıboşluk değil, kalıplı bir eşik aşımıdır: yasak, törenin çitiyle çevrilerek araca dönüştürülür - taşkınlık bile, bu gelenekte, gramerlidir.

Çerçevenin merkezinde bir çift durur. Şiva bilinçtir: kımıltısız, tanık, salt ışık. Şakti güçtür: deviren, doğuran, dokuyan enerji - sözcüğün kendisi güç demektir. İkisi iki ayrı tanrı değil, tek gerçeğin iki yüzüdür ve ayrılamazlar. Şankara'ya atfedilen Güzellik Seli'nin açılış dizesi öğretiyi tek solukta verir: Şakti'yle birleşmedikçe Şiva yaratamaz - kımıldayamaz bile. Evren bu çiftin kesintisiz birleşmesinden dokunur; gelenek buna oyun der, lila. Buradan tantranın ayırıcı jesti çıkar: dünya bir yanılgı ya da sürgün yeri değil, Tanrıça'nın dokuduğu kumaştır; beden de o kumaşın en yoğun yeri. Kaçmak değil, kullanmak - çile yolunun reddettiği ten, burada kurtuluşun aracıdır.

Çiftin felsefe rafındaki karşılığı da kaydedilmeli: Keşmir Şaivacılığı, Şiva-Şakti ikilisini bilinç ile onun öz-kudreti olarak okur - ışık ve ışığın kendini görmesi; Tanrıça, bu okumada tanrının aynasıdır. Tantrik ritüelin metafizik iddiası bu incelikten güç alır: dünya, bilincin kendi kudretiyle oynadığı oyundur ve beden, o oyunun sahnesidir. Vecd ile felsefe, bu külliyatta aynı mürekkebi kullanır - tapınım, bir epistemoloji dersi gibi de okunabilir.

Bu yüzden tantrik ritüelin mantığı bir eşleme mantığıdır: beden, evrenin küçültülmüş haritasıdır; tapınak bedene, beden tapınağa göre çizilir. Uygulayıcı, ritüelde kendi sınırlı benliğini tanrının benliğiyle değiştirmeyi amaçlar - Flood'un aktardığı eski gözlemle, tapan taptığıyla bir olur; tantrik ritüel, bedeni tanrılaştırmanın sahnesidir. Yukarısı ile aşağının bu el sıkışması, Hermes'in özdeyişini çağrıştıracaktır; çağrıştırsın - ama buradaki eşleme ödünç değildir, iki gelenek aynı kapıya kendi anahtarıyla varır. İnce bedenin ızgarası da anlamını bu çerçevede bulur: kanalların ay ile güneş adını taşıması, evrenin bedende dokunmuş olmasındandır.

Eşlemenin görsel aracı da adlandırılmalı: yantra - tanrısal düzenin geometrik şeması; iç içe üçgenler, lotus halkaları ve dış kare kapılarla kurulan bu çizimler, tapınımın ve yoğunlaşmanın haritasıdır. En ünlüsü, dokuz üçgenin kesişiminden örülen Şri Yantra'dır: Tanrıça'nın taht şeması sayılır. Beden-tapınak-şema üçlüsü aynı gramerle çizilir - tantra, kozmolojisini yalnız söylemez; cetvelle de gösterir: geometri, bu gelenekte ibadetin ana dilidir ve pergel, bir tapınım aletidir.

Çiftin ikonografik mührü, Batı'nın Rebis'ini uzaktan selamlar: Ardhanarişvara - yarısı-kadın-Tanrı; gövdenin sağı Şiva, solu Şakti olarak tek bedende resmedilen tasvir. Benzerlik gerçektir - iki gelenek de bütünlüğü çift-cinsiyetli tek gövdeyle simgeler; fark da yerli yerindedir: Rebis bir sürecin ürünü, kavuşmanın meyvesiydi; Ardhanarişvara ise başlangıçtır - ayrılmamış olanın tasviri. Biri düğünün sonunu, öteki düğünsüz birliği resmeder: aynı imge dili, iki ayrı cümle kurar.

Şimdi kaçınılmaz konu. Tantranın Batı'daki ünü iki karikatür arasında salınır: birine göre tantra bir cinsel serbestlik markasıdır; ötekine göre bütün o dil masum bir mecazdır, temize çekilebilir. İkisi de yanlıştır ve ikisi de aynı tembelliktir. Külliyatın büyük gövdesi mantra, görselleştirme, tapınım ve ritüeldir; cinsel ritüel gerçekten vardır - ama dar, çevrili ve erginlenmişe saklı. Sol el yolu diye anılan kol, yasak beşliyi - şarap, et, balık, kavrulmuş tahıl ve ritüel birleşmeyi - törene bilerek sokar; sağ el yolu aynı beşliyi simgeyle ikame eder. Birleşme, olduğu yerde, kozmik çiftin birleşmesinin sahnelenmesidir: haz amaç değil araçtır ve metinler bunu sıradan iştahtan titizlikle ayırır. Nasıl yapıldığı buranın işi değildir; neden yapıldığı, işte bu çerçevedir.

Mantranın yeri de çerçeveye yazılmalı: tantrik pratik, sesi tözlerin en incesi sayar - tanrı, bu öğretide, kendi ses-tohumunda hazırdır ve tapınım, o tohumun sayılı yinelenmesiyle örülür. Altı merkezin harf çarkları da bu ses-metafiziğinin beden haritasıdır: alfabe, yaratılışın hammaddesi sayılır. Söz burada büyüsel bir süs değil, kozmolojik bir yapı taşıdır - dünya, bu görüşte, telaffuz edilmiş bir cümledir ve beden, o cümlenin en yoğun hecesidir.

Sözcük tezgâh demekti; öğreti de dünyayı öyle görür - kaçılacak yer değil, dokunacak tezgâh. Çerçeve artık gergin: çift tanındı, eşleme kuruldu, ritüelin yeri çizildi. Kalan soru en ünlüsüdür: Şakti'nin bedendeki yüzü nedir? Gelenek onu omurganın dibinde, kıvrılmış ve uyur hâlde bekleyen bir güç olarak tasvir eder ve ona bir hayvanın adını verir.

Uyuyan Yılan

Hayvanın adı yılandır; gücün adı kundalini - Sanskritçede, kıvrılmış olan. Şakti'nin tek tek bedenlerdeki biçimi budur: evreni doğuran güç, insanda omurganın dibine çekilmiş, kıvrılıp uyumuştur. İmge çift yönlü konuşur. Uyku, gücün yokluğu değil saklanışıdır - herkes o hazineyi taşır, pek az kişi uyandırır. Yılan da rastgele seçilmemiştir: deri değiştiren, yerde sürünürken dikilebilen, korkuyla kutsallığı aynı gövdede taşıyan hayvan. Aşağıda uyuyan dişi güç ile tepede bekleyen kımıltısız bilinç - tantrik çift, burada bedenin iki ucuna yerleşir.

Terimin metin tarihi de kaydedilmeli: kıvrılmış güç imgesi, erken tantralarda kundali ve akraba adlarla belirir; sistemli altı-merkez şeması ise külliyatın geç ve olgun katmanıdır - onuncu yüzyıl sonrası metinlerde standartlaşır. Yani yılan, çakra merdiveninden yaşlıdır: önce güç adlandı, sonra güzergâh döşendi. Araştırmanın bu tarihlemesi, dizgeyi tarih-dışı bir vahiy değil, yüzyıllar içinde işlenmiş bir mimari olarak görmeyi öğretir - harita, keşfedilmedi; çizildi - ve çizim, yüzyıllarca elden ele düzeltildi.

Bu öğretiyi Batı'ya taşıyan kitap 1918'de Madras'ta basıldı: Yılan Gücü, imza Arthur Avalon. İmzanın ardında, herkesin az çok bildiği bir sır duruyordu: Kalküta Yüksek Mahkemesi yargıcı Sir John Woodroffe. Sömürge yönetiminin tantrayı sapkınlık ve rezalet saydığı bir çağda, imparatorluğun yargıcı bu külliyatı savunmayı seçmişti; takma ad, kürsüyle tapınak arasında köprü kurmasına izin verdi. Sır bundan da derindir: Avalon tek adam değil, bir çevreydi - Woodroffe'un metin bilgisinin asıl kaynağı, Bengalli hukukçu ve Sanskrit bilgini Atal Bihari Ghose'la

örülen ortaklıktı. Kitabın kendisi bir çeviri ve şerhtir; kaynağı, Purnananda'nın 1550 dolayında yazdığı Şatçakranirupana, Altı Merkezin Tasviri.[69]

Ortaklığın sahnesi Kalküta'dır: gündüzleri imparatorluk mahkemesinde cübbesiyle oturan yargıç, akşamları Ghose'un rehberliğinde Sanskrit şerhlerine eğilir; çeviri masasında hukukçu titizliğiyle pandit birikimi aynı metne bakar. Woodroffe, tantrayı savunmanın bedelini meslek çevresinin kaşlarıyla öder - sömürge sosyetesi, yargıcın tapınak merakını yadırgar. Takma ad, iki dünyayı aynı bedende taşımanın aracıdır: kürsüde Sir John, kapakta Avalon - ve kitabın gerçek imzası, ikisinin arasındaki o uzun masa başı ortaklığıdır.

Öğretinin çizdiği yol yalındır - yalın, kolay demek değildir. Amaç uyuyanı uyandırmaktır; uyanan güç, merkez kanala - suşumna'ya - girer ve yukarı doğru, durak durak yükselir. Durakların sayısı, adları ve şaşırtıcı doğası birazdan açılacak; burada yalnız güzergâh çizilir. Tepede, başın tacında, yolculuk hedefine varır: aşağıdan yükselen güç, yukarıda bekleyen bilinçle birleşir. Tantranın kozmik çifti böylece bedende buluşmuş olur; gelenek bu kavuşmayı kurtuluşun kendisi sayar. İki geleneğin zirveyi aynı yere, başın tepesine koyduğu göze çarpacaktır; çarpsın - ama fark da yanında dursun: ölümsüzlük cenininde doğan bir çocuktu, burada kavuşan bir çift.

Yükselişin tasvir sözlüğünde iki eşlik kavramı daha dolaşır: granthi denen düğümler - yolun üstünde çözülmesi gereken üç bağ - ve uyanışın kendiliğinden bedensel taşmaları için kullanılan kriya adı. İkisi de burada yalnız sözlük maddesidir: düğümlerin nasıl çözüleceği, taşmaların nasıl karşılanacağı, o eski hükümle, hocanın alanıdır. Sözlüğün varlığı bile bir şey söyler: gelenek, yolun engebesini haritasına işlemiştir - kolaylık vaadi, metinlerin değil broşürlerin dilidir.

Şimdi ağır paragraf. Gelenek uyanışı yüceltir ama aynı nefeste uyarır: hazırlıksız bedende yılan yakar; bu yüzden yol hocasız yürünmez, der metinler - sözlü aktarım şartı burada da geçerlidir. Modern kayıt da kendi defterini tutar: yirminci yüzyılın sonlarından beri klinik ve din psikolojisi yazını, yoğun meditasyon ya da nefes çalışması sonrasında sıkıntı bildiren insanları belgeler; bildirilenler duyusal, devinimsel ve duygusal düzensizlikler çevresinde kümelenir ve alan bunları kundalini sendromu başlığı altında tartışır.[70] Burada iki kapı da kapalı tutulur: bu yaşantılar ne bir tanıya çevrilir ne manevi bir terfi sayılır. Tek söyleyeceği şudur: burada hiçbir uyandırma tekniği anlatılmamıştır; sıkıntı gerçekse başvurulacak adres bir kitap değil, bir sağlık uzmanıdır.

Bildirim edebiyatının en ünlü tanığı da anılmalı: Keşmirli memur Gopi Krishna, 1937'de meditasyon sırasında başlayan ve yıllarca süren sarsıcı bir sürecin öz-anlatısını yazdı - ışık selleri, yakıcı akımlar, uykusuz aylar; kitabı, kundalini kelimesini Batı'da otobiyografik bir türe çevirdi. Anlatının değeri tanısal değil belgeseldir: yaşantının içeriden nasıl tarif edildiğini gösterir. Terazi aynı kalır: birinci-el tanıklık, açıklamanın kanıtı değildir - ama olgunun ciddiyetle dinlenmesi gerektiğinin belgesidir.

Yılanın hikâyesi böylece iki uç arasında gerildi: aşağıda uyuyan güç, yukarıda bekleyen birleşme. Aradaki yol duraklarla örülüdür ve o durakların doğası, en az bilinen sürprizi saklar: harita taştan ya da etten değil, sesten kurulur - her durak, harflerden ve hecelerden örülü bir çarktır. Woodroffe'un bütün şerhinin dönüp dolaşıp geldiği nokta budur. Yılan uyur; haritası uyanıktır.

---

[69] Purnananda'nın 1550 dolayında yazdığı metin, Woodroffe-Ghose çevirisiyle 1918'de Batı'ya açıldı; Yılan Gücü, sonraki baskılarında genişleyen giriş incelemesiyle yüzyıl boyunca alanın standart kapısı kaldı.

[70] Klinik yazının erken örneği, 1970'lerde yoğun uygulama sonrası tabloları belgeleyen hekim raporlarıdır; sonraki din-psikolojisi literatürü, bu bildirimleri tanı sınıflarına çevirmeden tartışma geleneğini sürdürür.

Altı Merkez

Rezervde bekletilen sözcük artık açılabilir: çakra - Sanskritçede çark, tekerlek. Harflerden örülü çarklar diye anılan duraklar bunlardır. Dizgenin buradaki kaynağı, Yılan Gücü'nün çevirdiği metindir: Şatçakranirupana altı merkezi tek tek tasvir eder; adı da bunu söyler - altı çarkın tasviri. Tepedeki bin yapraklı taç, sahasrara, o altıdan sayılmaz: merkezler yolun üstündedir, taç yolun bittiği yerde. Yaygın yedili şema, altı durakla bir hedefin toplamıdır.

Sözcüğün kendi metin serüveni de kısaca anılmalı: çark imgesi, erken Upanişad ve yoga metinlerinde beden-merkezleri için tek tük belirir; ama sayısı, sırası ve donanımı sabit bir dizge, tantrik olgunluk çağının eseridir. Farklı okullar farklı sayımlar tuttu - dört, beş, dokuz, on iki merkezli şemalar da yazıldı; altı-artı-taç düzeni, yaygınlığını büyük ölçüde bu metnin ve çevirisinin gücüne borçludur. Standart, tarihin değil, bir kitabın zaferidir - kanon, burada da matbaanın gölgesinde kurulmuştur.

Harita aşağıdan yukarı okunur. Omurganın dibinde muladhara durur - kök dayanağı; dört yapraklı, toprağın merkezi. Onun üstünde svadhişthana - kendi yurdu; altı yapraklı, suyun evi. Göbek hizasında manipura - mücevher kenti; on yapraklı, ateşin ocağı. Kalpte anahata - vurulmamış; adını, hiçbir çarpma olmadan duyulan sese borçludur; on iki yapraklı, havanın merkezi. Boğazda vişuddha - arı, duru; on altı yapraklı, boşluğun kapısı. Kaşların arasında ajna - buyruk; iki yapraklı, zihnin makamı. Bir uyarı araya sıkışmalı: buradaki beş element - toprak, su, ateş, hava, boşluk - Hint kozmolojisinin beşlisidir; adları çağrıştırsa da Çin'in beş evresiyle aynı dizge değildir.

Merkezlerin tam donanımı, tasvirin zenginliğini gösterir: her çarkta yaprak sayısı ve harfleriyle birlikte bir geometrik im - kare, hilal, üçgen - bir taşıyıcı hayvan - fil, timsah, koç - ve makam sahibi bir tanrı çifti sayılır; metin, meditasyonun nesnesi olarak bu kalabalık sahneyi verir. Popüler şemaların yalınlığı, bu envanterin budanmasıdır: hayvanlar gitti, tanrılar gitti, harfler gitti - renk kaldı. Kalanın azlığı, gidenin çokluğunu ölçer; sadeleşme, burada bir çeviri değil, bir envanter kaybıdır.

Şimdi Woodroffe'un bütün şerhini taşıyan saptama. Yaprak sayılarını toplayın: dört, altı, on, on iki, on altı, iki - elli eder. Sanskrit alfabesinin harf sayısı da ellidir ve gelenek her yaprağa bir harf yazar: alfabe, aşağıdan yukarıya, bedenin üstüne serilmiştir. Her merkezin ortasında ayrıca bir tohum hece durur; heceler bu sayfada sayılmayacak - onlar tasvirin değil uygulamanın malzemesidir. Woodroffe'un ısrarla altını çizdiği nokta budur: çakralar kesip bulunacak organlar değil, sesten kurulan yoğunlaşma yerleridir; dizge bir anatomi değil, bir titreşim mimarisidir. Bin yapraklı taca gelince - kimi anlatımda elli harf orada yirmi kez yinelenir: bin, alfabenin tamamlanışıdır.

Adsız bırakılan duraklar böylece adlandı: uyanan güç, kök dayanağından buyruk merkezine, çarkları tek tek geçerek tepeye çıkar; her geçiş, bir elementin ve bir harf kümesinin çözülüşü olarak tasvir edilir. Renk konusuna da burada bir çentik atılmalı. Gelenekte renkler vardır - ama karışık bir palettir: kimi yaprak kızıl, kimi altın, kimi duman rengidir. Bugün posterlerde görülen düzenli gökkuşağı şeridi - kökte kırmızı, tepede mor - bu dizgeden çıkmaz. O şeridin nereden çıktığı, ayrı bir hikâyedir.

Altı çark, elli harf, bir taç: geleneksel dizge budur ve görüldüğü üzere bir dil yapısıdır - beden, bu haritada, okunmayı bekleyen bir metindir. Dizge Batı'ya taşınırken başına gelenler ise başka bir hikâyedir ve o hikâyenin ilk şikâyetçisi, taşıyıcının kendisiydi: Woodroffe, çevirdiği dizgenin yeni sahiplerinin elinde aldığı biçimden hoşnut kalmadı ve bunu açıkça yazdı. Kimin neyi değiştirdiği, harflerin nasıl silinip yerine renklerin geçtiği, gökkuşağının nereden geldiği - hikâye buradan sürer.

Batı'nın Çakraları

Harflerin silinip yerine renklerin geçtiği hikâye, on dokuzuncu yüzyılın sonunda başlar. Çakraları Batı'ya ilk taşıyan çevre, okültist canlanışın motoru Teosofi Cemiyeti'dir - Blavatsky'nin kurduğu, kendi tarihi ayrıca anlatılacak hareket. Taşımanın kendisi kayda değer bir hizmetti; sorun, yükün yolda değişmesiydi. Değişimin baş mimarı da bir Teosof oldu: Charles Webster Leadbeater.

Taşınmanın ilk sözlük izleri de erkendir: Teosofi yayınları, çakra kelimesini seksenlerden - on dokuzuncu yüzyılın seksenlerinden - itibaren dolaşıma soktu; Blavatsky'nin ölümünden sonra basılan gizli talimat notlarında merkezler, kendi renk ve güç şemalarıyla anılır. Yani dönüşüm, Leadbeater'la başlamadı; onunla sistemleşti. Batı çakrası, tek kitabın değil, kırk yıllık bir yayın ikliminin ürünüdür - Leadbeater, akımın mucidi değil, en usta ambalajcısıydı.

Jung seminerinin sahnesi de kayıtlıdır: 1932 güzü, Zürih Psikoloji Kulübü - Hint-bilimci Wilhelm Hauer önce metni filolog gözüyle sunar; ardından Jung, aynı çakra dizisini kendi diline çevirerek dinleyicilerine anlatır: duraklar, ona göre, bilinçdışından bilince yükselen bir gelişimin simge istasyonlarıdır. Dinleyiciler arasında sonradan analitik psikolojinin adları olacak kişiler oturur. Seminer notları on yıllar sonra kitaplaşacak ve Batı'nın çakra okumasının psikolojik kolunu belgeleyecektir - yılan, o salonda kavram olmuştur.

Leadbeater 1910 dolayında iç yaşam yazılarında güç merkezlerinden söz etmiş, 1927'de de küçük ama etkisi büyük bir kitap yayımlamıştı: The Chakras. Kitabın önsözü, yöntemini kendi ağzından verir: Woodroffe'un görkemli çalışmasını selamlar, yogilerin kullandığı simgesel çizimlerin orada yayımlandığını söyler - ve kendi resimlerini, merkezlerin görebilenlere gerçekte göründükleri hâlin ilk temsili ilan eder. Cümle masum görünür; devrim içindedir: geleneğin metni simgesel sayılmış, durugörü sahibinin gözlemi gerçek ilan edilmiştir. O gözlemde harfler yoktur, tohum heceler yoktur, tanrılar yoktur; girdaplar, renkler ve ruhsal nitelikler vardır. Okunmayı bekleyen metin, bakılacak bir tabloya çevrilmiştir.

Leadbeater'ın yöntemi, tek kitabın hevesi değil, bir okulun programıydı: Annie Besant'la ortak imzalı çalışmalarında düşüncelerin renkli biçimler hâlinde görüldüğü, atomların durugörüyle incelendiği ileri sürülmüştü - görünmeyeni resimleme iddiası, Teosofi yayıncılığının markasıydı. Çakra kitabı bu programın bedene uygulanmasıdır: gözlemci, aygıtsız mikroskop sayılır. İddianın sınanamazlığı, tam da cazibesiydi - resim, metnin gerektirdiği emeği istemiyordu; bakmak, okumaktan kolaydı - ve pazar, her zaman kolay olandan yana oy kullanır.

Woodroffe bu hattı görmüş ve daha 1919'da, Yılan Gücü'nün giriş bölümünde cevabını vermişti. Nazik ama kesin bir dille, tanınmış Teosof yazarın anlatımının Hint yogilerinin öğretisini temsil etme iddiasında olmadığını, yazarın kendi kişisel deneyiminin kendi özgün açıklaması olduğunu kaydeder - ve ince bir iğneyi ekler: o yazar, yogilerin kendi yogalarındaki ehliyetini küçümsemektedir. Eleştirinin tarihi önemlidir: Woodroffe 1927'deki kitabı değil, ondan önceki yazıları hedef almıştı; Leadbeater ise eleştiriden sonra çıkan kitabında Woodroffe'u övgüyle anıp yoluna devam etti. Taşıyıcı ile dönüştürücü, birbirini okuyarak ayrıştı.

Woodroffe'un savunu programı tek kitapla da sınırlı değildi: Şakti ve Şakta başlıklı konferans derlemesi, tantrayı sömürge oryantalizminin sapkınlık etiketinden kurtarmayı açıkça amaç edinir; Hint dostları ona Doğu bilgeliğine dost yargıç payesini verdi, eleştirmenleri fazla savunmacı buldu. Alanın sonraki akademik kuşağı - metin neşirleri, Keşmir çalışmaları - onun açtığı kapıdan geçti: savunucu, istemeden, bir disiplinin kapı bekçisi olmuştu.

Psikolojinin kapısından giren ikinci dönüşüm daha incelikliydi. Altın Çiçek'le simyaya dönen Jung, 1932'de Zürih'te kundalini yogası üstüne bir seminer verdi; dayandığı metin, Woodroffe'un çevirisiydi. Jung çakraları ne durugörüyle gördü ne yadsıdı: onları bireyleşme sürecinin simgesel haritası olarak okudu - aşağıdan yukarıya,

bilinçdışından bilince bir gelişim şeması. Dinleyicisini uygulamadan uzak tutmaya da özen gösterdi; aradığı deneyim değil, simgeydi. Kazanç gerçekti: dizge Batı düşüncesinde saygın bir yer edindi. Bedel de gerçekti: yılan, bir ruh gelişimi eğrisine düzleşti.

Seminerin mirasında bir uyarı da vardır ve Jung'un kendi sesiyle kayıtlıdır: Batılının Doğu yollarını taklit etmesine mesafeliydi - kök başka toprakta, fide başka seradadır, düşüncesi; kundaliniyi klinik bir hedefe çevirmeyi de reddetti. Bu çekince, sonraki transpersonel kuşak tarafından çoğu kez aşıldı; ama kayıtta durur: dizgeyi Batı'ya en saygın kapıdan sokan adam, kapının üstüne bir dikkat levhası asmıştı - simge alınabilir, yol ithal edilemez.

Gökkuşağına gelince - o, sanılandan da gençtir. Leadbeater'ın durugörü renkleri bile bugünkü şerit değildi. Düzenli tayfı - kökte kırmızı, tepede mor - yedi merkeze ilk oturtan, 1977'de Kaliforniya'da yayımlanan bir kitap oldu: Christopher Hills'in Nuclear Evolution'ı. Bu tarihi kazıp belgeleyen araştırmacı Kurt Leland'dır; Gökkuşağı Beden başlıklı incelemesi, Batı çakra dizgesinin Blavatsky'den bugüne katman katman nasıl örüldüğünü izler ve yaygın şemanın ancak 1977'de bir araya geldiğini gösterir. Posterin şeridi, kısacası, Kaliforniya yetmişlerinin sentezidir; sonraki el kitapları onu pekiştirip gelenek diye dondurdu.

Gökkuşağının tutmasında bir çağ uyumu da vardır: yetmişlerin insan-potansiyeli iklimi, gelişimi katlı şemalarla anlatmayı seviyordu - ihtiyaç merdivenleri, bilinç halleri, renk kodlu benlik haritaları; yedi renkli omurga, bu grafik diline hazır geldi. Şerit, yalnız güzel değil, kullanışlıydı: posterleşebilir, kartlaşabilir, müfredatlaşabilirdi. Dizgeler bazen doğruluklarıyla değil, çizilebilirlikleriyle yayılır - ve Batı çakrası, çizim masasının zaferidir.

Şeridin sonraki kariyeri, kültür endüstrisinin ders örneğidir: yetmişlerin sentezi, seksenlerden itibaren poster, kart destesi, taş dizisi ve dükkân rafı olarak seri üretime geçti; renk-merkez eşlemesi, tekstilden logo tasarımına küresel bir görsel kısaltmaya dönüştü. Kısaltmanın gücü, kökeninin unutulmasındadır: çoğu kullanıcı şeridi kadim sanır - oysa şerit, kendi kuşağının ürünüdür. Gelenek görünümü, pazarın en iyi ambalajıdır: yeni mal, eski etiketle satılır.

Başlığın mührü artık kendiliğinden yazılır: popüler dizge, geleneksel dizge değildir. İkisi de gerçektir - biri Hint tantrasının harf çarkları, öteki Batı'nın renk merdiveni; ama biri ötekinin çevirisi değil, yerine geçmiş halefidir. Bu ayrımla birlikte üç kanat da tamamlandı: Çin, Hindistan, yılan ve yankısı. Sıra, baştan beri ertelenen işte: üçünü yan yana koymak.

Üç Beden, Üç Kozmoloji

Karşılaştırma geleneğinin kendi tarihi de bir cümleyi hak eder: yirminci yüzyıl ortasının Eranos toplantıları - Jung'un çevresinde, Ascona'da her yaz kurulan disiplinlerarası masa - Doğu beden-öğretilerini Batı sembol araştırmasıyla aynı sofraya oturttu; Eliade'nin yoga incelemesi de bu iklimin ürünüdür. Masa verimliydi ve iştahlıydı: benzerlikler bulundu, kimi zaman abartıldı. Sonraki kuşağın işi, o sofranın bulaşığını yıkamak oldu - koşutluklar tek tek yeniden tartıldı.

Terazi kurulurken önce ortak kefe doldurulmalı, çünkü benzerlik gerçektir ve yok sayılarak değil, tartılarak aşılır. Üç dizge de bedeni bir pota sayar: ayırma, arıtma ve birleştirme, üçünde de tezgâhtan alınıp tene devredilmiştir. Üçü de gözle görülmez bir tözü işler: Çin özü soluğa, soluğu ruha inceltir; Hindistan başın derinliğindeki damlayı tutup geri döndürür; kundalini yolu uyuyan gücü uyandırıp tepeye yükseltir. Ve üçü de yolun ucuna ölümden büyük bir vaat asar - ölümsüz bir benlik, çürümeyen bir ten, tanrıyla birleşme. Bu ortaklık, üç geleneği tek çatıda toplamanın gerekçesidir; ama aynı kefede tartılmak, aynı şey olmak değildir.

Karşı kefeye ilk konacak ağırlık gramerdir. Çin'in bütün iç simyası iki kutuplu bir süreç dilinde yazılıdır: yin ile yang birbirinin tohumunu taşır, birbirine dönerek dünyayı döndürür; beş evre bu dönüşün takvimi, qi de o ikiliği

bağrında taşıyan soluktur. Hint bedeni başka bir dilbilgisinden konuşur. Orada eksen kutup değil çifttir - kımıltısız bilinç ile deviren güç, Şiva ile Şakti - ve doğanın dokusu, Samkhya okulunun guna dediği üç iplikle örülür: sattva, rajas, tamas; aydınlık, devinim, atalet. İki kutup döner; üç iplik dokunur. Prananın qi olmadığı söylenmişti; neden olmadığı şimdi görülüyor: iki soluk, iki ayrı gramerin içinde alınıp verilir.

Gramer farkının bir turnusolu, kötülük sorusudur: Çin şemasında hastalık ve bozulma, dengesizliktir - fazla ya da eksik; düzeltme, ayar işidir. Hint şemasında ise cehalet merkezdedir: dert, gerçek doğanın örtülmesi - çare, örtünün kalkması. Biri termostat diliyle, öteki aydınlanma diliyle konuşur. Aynı nefes çalışması iki evrende iki ayrı işe yazılır: birinde akışın onarımı, ötekinde perdenin yırtılması - jest bir, cümle ikidir.

İkinci ağırlık, yolun ucundaki sözcükte saklıdır. Ölümsüzlük iki kıyıda da geçer; ama aynı sözcük iki dizgede başka borç öder. Neidan'ın derdi dağılmaktır: ölüm, damıtılmış hazinelerin savrulmasıdır; çare, kendinden doğan cenin - ve merdivenin son basamağında Dao'nun ayrımsız kaynağına dönüş. Hint dizgesi ise varoluşun kendisini bir çark sayar: doğum, ölüm ve yeniden doğuş döner durur; hedef çarkı uzatmak değil, çarktan inmektir - geleneğin mokşa, kurtuluş dediği budur. Cıva ustaları çürümeyen bedeni ararken bile ufukta bu vardı: yaşarken kurtulmak. Çarkın burada yeniden dönmesi rastlantı sayılmamalı; çakra da çark demekti - bu tasavvurda beden de varoluş da döner.

Kanatlar geçilirken aynı jest üç kez yapıldı. Yörüngenin geri akışı Çin'in ni ilkesini hatırlattı - hatırlatsın; tantranın beden ile evren eşlemesi Hermes'in özdeyişini akla getirdi - gelsin; iki geleneğin zirveyi başın tepesine koyduğu göze çarptı - çarpsın. Üçünde de benzerlik önce teslim edildi, sonra ardına bir fark yazıldı; bu nakarat, anlatının yöntemidir. Yöntemin gerekçesi, henüz açılmamış bir kapıyı korurken yazılmıştı; kapı açıldı, üç kanat gezildi ve cümle asıl ağırlığını şimdi kazanıyor. Koşutluk kurmak kolaydır ve çoğu zaman yanıltıcıdır: her dizgenin mantığı kendi kozmolojisinin içinde yaşar. Orada bir uyarıydı; burada, üç kanadın kanıtladığı bir hüküm.

Yine de terazi yalnız ayırmak için kurulmaz; dürüst karşılaştırmanın bir kazancı vardır: ortak paydanın adresi değişir. Üç dizgeyi birbirine bağlayan şey ortak bir öğreti değil, ortak bir gövdedir - omurgası dik, soluğu gelgitli, tepesi göğe bakan insan bedeni. Aynı gövdeyi haritalayan dizgeler, birbirinden habersiz de benzer hatlar çizer; ırmaklar ayrı yataklarda döner, ama yatağı açan gövde birdir. Eliade'nin klasikleşmiş Yoga: Ölümsüzlük ve Özgürlük incelemesi bu kesişimleri erken görmüştü; aynı kitap, özdeşleştirme iştahıyla, araştırmaya bir uyarı levhası da bıraktı - White'ın Rasa ile Nath çevrelerinde belgelediği türden, kişilerle kurulmuş yakınlıklar büyük özdeşliklerin yerini aldı. Benzerliğin açıklaması ödünç değil, aynı gövdede oturmaktır.

Ortak gövde tezinin bir tanığı da nefesin kendisidir: soluk, bütün dillerde ruh kelimeleriyle akrabadır - pneuma, spiritus, ruh, prana, qi; insanlık, canlılığı en dolaysız biçimde soluğunda duymuş ve adlandırmıştır. İç simyaların soluğu merkeze alması, bu evrensel sezginin sistemleşmesidir: görünmez ama duyulur, ölçüsüz ama ritmik tek töz. Gelenekler ayrı yataklarda dönebilir; hepsinin değirmenini aynı gelgit çevirir - göğüs kafesinin gelgiti.

Kapanışa doğru üç kanat, mühürleriyle anılabilir: fırın sönmedi, taşındı; Hindistan maddeyi de içeri aldı; yılan uyur, haritası uyanıktır. Üç cümle yan yana durur ve birbirine çevrilmez; terazinin gösterdiği budur. Benzerlik kimlik değildir - açılışta yazılan söz, sonda mühür oldu. Geriye tek soru kaldı ve o soru bugüne bakıyor: potayı bedene taşıyan bu üç gelenek, bedenin spor salonuna, kliniğe ve pazara taşındığı bir çağda ne durumdadır?

Bugünün İç Simyası

Hesap, üç durakta görülüyor. Potayı bedene taşıyan üç gelenek, bedenin başka adreslere taşındığı bir çağda yaşıyor: sabah parklarında ağır ağır dönen kollar, hastane koridorlarına asılan kurs duyuruları, vitrinlerinde gençlik vaat eden kavanozlar. Spor salonu, klinik ve pazar - üç durak bunlardır ve üçünde de aynı soru bekler: ocaktan

bedene geçen sanat, bedenden vitrine geçerken yanında neyi getirebildi? Yanıt tek parça değildir; gelenekler bu yolculuğa aynı bagajla çıkmadı ve aynı gümrükten geçmedi.

İlk durak en kalabalık olandır ve iki büyük tabelası göründüğünden gençtir. Bugün yüz milyonlarca kişinin egzersiz diye yaptığı duruş yogası, Mark Singleton'ın Yoga Bedeni incelemesinin gösterdiği üzere büyük ölçüde yirminci yüzyılın ürünüdür: hatha mirasının duruşlar dışındaki gövdesi elenmiş, Avrupa jimnastiğiyle Hint milliyetçiliğinin potasında yeni bir bileşim dökülmüş, hedef mokşadan sağlığa kaymıştır. Çin kanadında hikâye daha da kesindir: qigong adı, David Palmer'ın Qigong Ateşi çalışmasının belgelediği gibi 1949'da kondu[71]; eski soluk ve beden tekniklerinin klinikler için ayıklanıp sağlık jimnastiğine çevrilmiş şemsiyesidir bu. Gökkuşağı faslının formülü burada genelleşir: bunlar geleneğin çevirisi değil, yerine geçmiş halefleridir.

Dönüşümün mimarları da adlıdır: Mysore sarayının hocası Krishnamacharya, yirminci yüzyıl başında duruş dizilerini jimnastik akışıyla evlendirdi; öğrencileri - Iyengar'ın hizalama okulu, Jois'in akış dizisi - küresel stüdyo yogasının iki ana şivesini kurdu. Soy, gerçek bir Hint silsilesidir; ürün, gerçek bir yirminci yüzyıl sentezi. İkisi birden doğrudur ve karışıklığın kaynağı da budur: modern yoga, kadim ağacın yeni aşısıdır - kök eski, meyve yenidir.

İkinci durakta dil değişmek zorundadır, çünkü kliniğin terazisi buradakinden de katıdır. Kapının tarihi bellidir: 1979'da Jon Kabat-Zinn, Massachusetts'te, farkındalık meditasyonu ile yoga gerdirmelerini dinsel çerçevesinden ayıklayıp sekiz haftalık laik bir programa dönüştürdü; kronik ağrı hastalarıyla başlayan bu model, meditasyonu hastane diline çeviren ana kapı oldu. Kanıtlanan pay gerçektir ve küçümsenmemelidir: ağır devinimin, düzenli soluğun ve dikkat eğitiminin gevşeme, denge ve ağrıyla başa çıkma üzerindeki etkileri çok sayıda çalışmada belgelenmiştir. Ölçülemeyen pay da açıkça yazılmalıdır: qi ya da prana adıyla anılan tözün varlığını gösteren bir ölçüm yoktur; kanal ağının kesilip bulunacak bir karşılığı olmadığı zaten söylenmişti. Etki gerçek, açıklama ayrı bir iddiadır - spajiriğin terazisinden tanıdık ayrım.

Kliniğe giren tek kapı meditasyon değildi: taiji ve qigong, denge, düşme riski ve eklem esnekliği üstüne kendi araştırma rafını edindi - yaşlı sağlığı literatüründe ağır devinim programları düzenli olarak sınanır ve ölçülü yararlar bildirilir. Burada da aynı çeviri çalışır: sınanan şey, kozmolojisiz teknik paketidir - soluk, duruş, dikkat. Gelenek kliniğe kimliğiyle değil, protokolüyle girer; kapıda bırakılan bagaj, bu bilançonun görünmeyen kalemidir.

Araştırma dalgasının kendi terazisi de olgunlaştı: binlerce çalışmayı tarayan derlemeler, dikkat temelli programların kaygı, depresyon ve ağrı yönetiminde ölçülü ama gerçek katkılar sağladığını bildirir; aynı derlemeler, yöntem kalitesindeki dağınıklığı ve abartılı tanıtım dilini de düzenli olarak eleştirir. Alanın kendi öz-eleştirisi kurumsallaştı: etki mütevazı, iddia bazen dev - ve bilim yazını, aradaki farkı kapatmayı kendi işi saydı. Terazi, artık kliniğin içinde çalışıyor.

Tescilin diplomasisi de kayda değer: Dünya Yoga Günü, Hindistan'ın Birleşmiş Milletler kürsüsünden yürüttüğü bir girişimle ilan edildi ve yumuşak-güç sözlüğüne ders örneği olarak geçti - kadim miras, dış politika sermayesine dönüştü; taijiquan'ın miras dosyası da Çin için benzer bir vitrindir. Gelenekler, ulus markalarının parçası olarak da yaşıyor: bayrak, minderin yanında duruyor - ve tören alanları, yılda bir gün stadyuma dönüyor. Kültür mirası siyaseti, iç simyanın en yeni gümrük kapısıdır.

Üçüncü durak her şeyi alır ve satar. Yoga stüdyoları, soluk atölyeleri, telefon uygulamaları, ağırbaşlılıkla anlatılan o gücü bir hafta sonu vaadine indirgeyen uyandırma kursları; tantra sözcüğü ise Batı vitrininde çoğu zaman cinsel

---

[71] Qigong adının 1949'da, Liu Guizhen'in kliniğe uyarlama çalışmaları çevresinde standartlaştığı kabul edilir; terim, eski tekniklerin sağlık dilinde yeniden paketlenişinin etiketi oldu.

bir markaya daraltılmıştır. Pazarın dili de tanıdık bir hamle yapar: qi ve prana, enerji sözcüğüne çevrilir, çakralar bilimsel görünümlü bir söz dağarcığına bağlanır - eski şemayı yeni sözlükle yazmak, onu sınanmış kılmaz - ve söz burada da geçerlidir. Kurumların tescili başka bir düzlemde ilerledi: Birleşmiş Milletler 2014'te 21 Haziran'ı Dünya Yoga Günü ilan etti; UNESCO yogayı 2016'da, taijiquan'ı 2020'de somut olmayan kültür mirası listesine aldı. Miras tescili hakikat tescili değildir; ama geleneklerin bu çağdaki görünürlüğünün belgesidir.

İlk durağın gündelik manzarası da tabloya eklenmelidir: Çin şehirlerinin sabah parkları, ağır devinimli taiji ve qigong topluluklarıyla yarım yüzyıldır bir açık hava kurumudur - emekli kuşağın sosyal hayatı, soluk tekniklerıyle örülü; devlet, standart formlar yayımlayarak alanı düzenler. Küresel yayılım da aynı yoldan geçti: park, stüdyodan eski adresidir. İç simyanın halka en yakın torunu, seyircisiz sabah dansıdır - kozmoloji unutulmuş olabilir; ritim, meydanda sürüyor.

Pazarın kundalini rafında bir alt tür daha belirdi: nefes odaklı yoğun atölyeler ve uyanış koçlukları, deneyimi hızlandırılmış paketler hâlinde satar - geleneğin yıllara yaydığı eşiği, takvimli bir etkinliğe sıkıştıran vaat. Ağır paragrafın kaydı burada ticari bir boyut kazanır: yoğun tekniklerin ehliyetsiz ortamlarda pazarlanması, klinik yazının belgelediği türden sıkıntı bildirimlerinin de zeminidir. Eski hüküm, pazar çağında yeniden okunmayı hak ediyor: yol hocasızdı yürünmez - broşür, hoca değildir; sertifika da silsile sayılmaz.

Pazarın bir rafı ötekilere benzemez, çünkü üstündekiler yenilip yutulmaktadır. Ertelenen cıva hesabı budur: rasa geleneğinin külleri bugün küresel bir bitkisel ürün pazarının içinde, dükkân raflarında ve internette satılmaktadır. Terazi burada laboratuvara devredildi ve sonuç nettir: Robert Saper'ın yürüttüğü, 2004'te ve 2008'de Amerikan Tıp Birliği'nin dergisinde yayımlanan iki tarama, incelenen Ayurveda ürünlerinin yaklaşık beşte birinde kurşun, cıva ya da arsenik saptadı; rasa-şastra usulüyle üretilmiş olanlarda metal bulunma olasılığı ötekilerin iki katından fazlaydı. Uyarı, dördüncü ve son kez yazılıyor: burada anlatılan bir tarihtir; ürün önerilmez; geleneksel etiket bir güvenlik güvencesi değildir ve bu maddelere dair her karar okurun değil, hekimin alanıdır.

Türkçe rafın notu da düşülmeli: yoga stüdyoları iki binli yıllardan itibaren Türkiye şehirlerinde olağan manzara oldu; nefes atölyeleri, meditasyon uygulamaları ve çakra sözlüğü, çeviri kitaplıklar ve sosyal medya üzerinden gündelik dile yerleşti - taiji ve qigong toplulukları daha küçük ama süreklidir. Dolaşımdaki dizge, beklendiği üzere, büyük ölçüde Batı üzerinden gelen ikinci çeviridir: gökkuşağı şeridi, enerji sözlüğü, hafta sonu sertifikaları. Küresel desen burada da geçerlidir: teknik önde, kozmoloji bagajda.

Rafın çeviri katmanı da genişledi: Daodejing'in ve yoga klasiklerinin Türkçe basımları çoğaldı; neidan, tantra ve kundalini üstüne akademik ve popüler başlıklar, son yıllarda telif ve çeviri olarak raflara girdi. Kavram göçünün olağan deseni burada da işler: önce pratik gelir, sonra sözlük, en son eleştirel literatür. Türkçe okur, bugün üç katmana da erişebiliyor - vitrin, sözlük ve kürsü, aynı dilde buluşmaya başladı.

Sayım bittiğinde tablo ikircikli çıkar ve öyle kalmalıdır. Üç gelenek bu çağda her zamankinden görünür, her zamankinden kalabalık ve öğretilerinden her zamankinden uzaktır; pazar tekniği devraldı, kozmolojiyi çoğu zaman rafta bıraktı - spajiriğin esans imbiği için söylenen, burada bedenin bütünü için geçerlidir. Yine de fırın bir kez daha sönmedi; yer değiştirdi. Gövde burada bitiyor. Geriye, potayı bedene taşıyan bu uzun hamlenin ne olduğuna dair son bir söz kalıyor.

Tablonun akademik ayağı da yerine kondu: yoga araştırmaları, tantra filolojisi ve Daoculuk incelemeleri, son yarım yüzyılda kürsüler, dergiler ve büyük neşir projeleri edindi - el yazması arşivleri taranıyor, kanonlar eleştirel basımlarla yeniden kuruluyor. Popüler dalga ile akademik kazı, aynı çağın iki yüzüdür: vitrin basitleştirirken, kürsü

karmaşıklığı geri getiriyor. Geleneklerin bugünü, bu iki hareketin makasında yazılıyor - biri yayar, öteki derinleştirir.

Kapanış: Bedendeki Fırın

Anlatı iki özdeyiş arasında gerildi. Fırının başında söylenen ilki yazgıyı gökten alıp insanın eline koymuştu; kapanışta duran ikincisi o elin nereye uzanacağını söylüyor: madende nasılsa, bedende de öyle. İkisi aynı cüretin iki yarısıdır - biri işi üstlenir, öteki tezgâhı gösterir. Tez bu iki sözün arasında yürüdü: Batı potayı ateşe koymuştu; buradaki gelenekler potayı bedene taşıdı ve ayırma, arıtma, birleştirme üçlüsü tezgâh değiştirdiğinde de üçlü kalmayı sürdürdü.

Toplanan şey tek cümleye sığar: iç simya, kozmolojinin bedene katlanmasıdır. Çin, evrenin geri akışını soluğa; Hindistan, tanrısal çiftin birleşmesini omurgaya; kundalini öğretisi, yaratılışın merdivenini altı merkeze yazdı. Üç dizge de göğü küçültmedi - bedeni büyüttü. Disiplin de bu yüzden baştan sona aynı kaldı: benzerlik teslim edildi ama kimliğe indirgenmedi; her dizgenin mantığı kendi kozmolojisinin içinde okundu - terazi, mirasın bugününü kazancı ve bedeliyle birlikte tarttı.

Katlanmanın dil mirası da gündeliktir: soluk kelimesinin can ile akrabalığı Türkçede de durur - can çekişen soluğunu verir, canlanan soluklanır; nefes, Arapça nefs ile aynı kökten gelir ve dil, soluk ile benliği tek ailede tutar. İç simyaların büyük sezgisi, sözlüklerde çoktan kayıtlıydı: yaşamın en dolaysız ölçüsü, göğsün gelgitidir. Gelenekler bu kaydı sisteme çevirdi - dil bilirdi; öğreti, bildirdi.

Burada kapanan yalnız bir fasıl değildir. Kozmos ve Madde yayı dört duraktan geçti: yıldızların siyasetinden fırının ateşine, fırından şişeye, şişeden bedene - madde her adımda okura biraz daha yaklaştı ve sonunda okurun kendi teni oldu. Gökyüzüyle açılan yay bedende kapandı. Kadim temeller, kutsal diller, kozmos ve madde: okültizmin sözlüğü ve tezgâhı böylece kuruldu. Bundan sonrası, o tezgâhta nelerin yapıldığının tarihidir.

Ateş, sonunda, yön değiştiriyor. Buradaki gelenekler ocağı içeri aldı; alevi kendi soluğuna, kendi omurgasına doğrulttu - dönüştürmek istedikleri şey kendileriydi. Sırada duran gelenek aynı iradeyi dışarıya çevirir: çember çizer, adlar sayar, mühürler basar; dünyaya, ruhlara, güçlere buyurur. Kendini dönüştüren gelenekten, dünyaya buyuran geleneğe geçilir. Eşikte, büyücünün kitabıyla çemberi bekliyor: Yüksek Maji - bedenden buyruğa.

Temel Kaynaklar

Omurga, üç kanada üç kitaptır. Çin tarafında Fabrizio Pregadio'nun çifte katkısı durur: Cantong qi'nin tam çeviri ve incelemesi (The Seal of the Unity of the Three, 2011) ile dış iksir dünyasını belgeleyen Büyük Arılık (Great Clarity, 2006); buradaki neidan anlatısının iskeleti bu ikisine ve yazarın çevrimiçi külliyatına borçludur. Hindistan'ın cıva yolu için kapı tektir: David Gordon White'ın Simyasal Beden'i (The Alchemical Body, 1996), Rasa Siddhaları ve onların yogayla örtüşen dünyasını ilk kez bütünlüklü biçimde haritalayan çalışmadır.

Rafın Çin katına iki ad daha eklenebilir: Isabelle Robinet'nin neidan incelemeleri, ters çevirme ilkesini ve şerh geleneğini alanın gündemine yerleştiren kurucu çalışmalardır; Catherine Despeux'nün kadın simyası ve beden haritaları üstüne kitapları, nüdan külliyatını ve Neijing Tu ailesini araştırmaya açtı. İkisi de Fransız Daoculuk okulunun ürünüdür - alanın filoloji ağı, Paris ile Kyoto arasında örülmüştür; buradaki anlatının ayrıntı katmanı, o ağın kazısına yaslanır.

Kundalini kanadının kaynağı ise eşikte duran bir sestir. Yılan Gücü (The Serpent Power, 1918), anlatıldığı üzere Arthur Avalon imzasıyla çıktı; Woodroffe'un Ghose'la ortaklığından doğan kitap, Şatçakranirupana'nın çevirisi olduğu kadar geleneğin savunusudur da. Yüz yılı aşan yaşına ve savunucu tonuna karşın temel metin olmayı

sürdürüyor; ama bir çevirinin sadakatı, şerhindeki her iddianın terazide tartıldığı anlamına gelmez - kitap bugün, tarihini bilen bir okumayla verimlidir.

Mesafeyi ölçen raf ikiye ayrılır. Karşılaştırma katında Mircea Eliade'nin Yoga: Ölümsüzlük ve Özgürlük'ü (Yoga: Immortality and Freedom, 1958; Fransızca aslı 1954) durur - kesişimleri erken gören, özdeşleştirme iştahı sonraki araştırmaca düzeltilen klasik. Yakın tarih katında üç kitap, popüler biçimlerin doğum belgelerini çıkarır: Mark Singleton'ın Yoga Bedeni (Yoga Body, 2010), David Palmer'ın Qigong Ateşi (Qigong Fever, 2007) ve Kurt Leland'ın Gökkuşağı Beden'i (Rainbow Body, 2016). Sağlık iddialarının terazisi ise gövdede künyeleriyle konuşuldu; buraya taşınmadı.

Raflar üç ayrı ses taşır ve üçü ayrı iş görür: omurga gelenekleri belgeyle, dışarıdan anlatır; eşikteki çeviri onları kendi sesleriyle konuşturur; yakın tarih ile terazi, söylenenle gösterilebilen arasındaki mesafeyi ölçer. Anlatı üçünü birden dinlemeye, hiçbirini ötekinin yerine koymamaya çalıştı - ve bildik kapanış cümlesi burada da geçerlidir: sesler ayrı tutuldukları sürece üçü de işe yarar.

Ritüel ve Güç

11. Yüksek Maji ve Grimoire Geleneği

Büyü, en yüksek gizlerle dolu, hayranlık verici kudrette bir yetidir; en gizli şeylerin en derin temaşasını, bütün doğanın bilgisini kucaklar - ve bilimlerin en yetkini sayılır.

- Heinrich Cornelius Agrippa, De occulta philosophia, I.2 (1533)

Bedenden Buyruğa

Bedenden buyruğa geçen yol, buyruğun kitabını açar. İç simya ocağı içeri almış, alevi uygulayıcının kendi soluğuna doğrultmuştu; şimdi ateş yön değiştiriyor ve irade dışarıya dönüyor: çember çizen, adları sayan, saatleri gözeten bir gelenek, dünyaya ve güçlere buyurmayı bir kitap işi sayar. Ritüel ve Güç yayı burada açılıyor. Tez baştan konsun: doğru ad, doğru saat, doğru çember - bu gelenekte güç, düzene uyana geçer; grimoire, o düzenin ciltlenmiş halidir.

Sözcüğün kendisi bir yolculuğun kaydıdır: magos, Pers din adamının unvanıydı; Yunancaya geçince saygıyla kuşkunun ortasında duran bir Doğu bilgeliğini, Latincede magia biçimini alınca giderek yasaklı bir sanatı adlandırdı. Bugün yüksek maji denen şey ise bu uzun tarihin belirli bir kolu: evrenin ruhsal düzenini bilmek ve o düzenle kurallı ilişki kurmak iddiasındaki öğrenilmiş, kitaplı gelenek. Ortaçağ tarihçisi Richard Kieckhefer bu alanı bir kavşak diye tanımlar: büyüde din bilimle, halk inancı okumuş kültürüyle kesişir - ve okült tarihin ana durakları, bir ucundan hep o kavşaktan geçmiştir.

Yolculuğun Türkçe durağı da kayıtlıdır: maji, dile Fransızca üzerinden geçti ve gündelik sihir-büyü çiftinin yanında, öğrenilmiş-törensel geleneği adlandıran teknik terim olarak yerleşti; Osmanlı sözlüğü aynı alanı sihir, tılsımat ve havas kelimeleriyle bölüşüyordu. Kelimelerin iş bölümü, kavram tarihini de taşır: büyü genel, sihir gösterişli, maji kitaplı çağrışımlar yüklendi. Terim seçimi bile, bu rafta, bir soy beyanıdır.

İki ayrım, kapıya düzeltilerek asılmalı. Yüksek maji ile halk büyüsü arasındaki bilinen karşıtlık - sistemli, felsefeli, eğitimli olan ile gündelik derde deva olan - kullanışlı bir haritacı kısaltmasıdır; arazide iki dünya sürekli alışveriştedir ve grimoire rafı o alışverişin kanıtıyla doludur. Ortaçağın kendi ayrımı başkaydı: doğal maji, doğadaki gizli güçleri işleten bir bilgi dalı sayılıyordu; şeytani maji ise ruhları çağırdığı için dinin sapması. Grimoire geleneği tam bu çizginin üstünde yürür - kitaplarının çoğu iki yakayı tek ciltte taşır ve tarihinin dramı da büyük ölçüde budur.

Kapıya iki not, alışılmış özenle asılmalı. Birincisi: burada anlatılan ritüeller tasvir edilir, öğretilmez - adlar sayılmaz, formüller verilmez, çizimler tarif edilmez; bu anlatı bir el kitabı değil, el kitaplarının tarihidir. Bu külliyat bugün de yaşayan toplulukların elindedir; inançlar inanç olarak aktarılır, hakemliğe soyunulmaz, ampirik iddialar da onaylanmış olmaz. İkincisi: geleneğin kendi içinde bir gerilim taşıdığıdır - buyurmak mı, hizalanmak mı? Kendini

tanrısal düzenin hizmetkârı sayanlarla iradesini dayatmak isteyenlerin terazisi, teurji faslının konusudur; karanlık atölyelerin ve bugünkü pazarın hesabı da açıkça dökülecektir.

Bir bağ daha baştan kurulmalı: türün meşruiyet dili büyük ölçüde Hermes'in dilidir - İskenderiye'nin mirası, o kadim-bilgelik iddiası, Rönesans'ta grimoire raflarının felsefi kefaleti olacaktır. Ama hikâye kitaptan da eskidir: buyurmanın yazıya ilk döküldüğü yer ciltli kitaplar değil papirüs tomarlarıydı ve Süleyman'ın adı henüz hiçbir kapakta yazmıyordu.

Kâğıt üstünde kudret: bir Clavicula kopyasının özenle boyanmış pentakl dairesi, grimoire'in "kitap-nesne" büyüsünü gösterir.

Papirüsten Kitaba

Buyurmanın yazıya dökülmesi, ciltli kitaptan çok eskidir. Mezopotamya, ritüeli devlet arşivine sokan ilk uygarlıktı: kil tabletlere kaydedilmiş uzun törenler - büyücülüğe karşı gece boyu süren Maqlu yakma töreni

bunların en ünlüsüdür[72] - sözün, ateşin ve yazının aynı işte nasıl buluştuğunu gösterir. Ama buradaki soyağacında asıl beşik başka yerdedir: Greko-Romen Mısır'ın papirüs tomarları. Grimoire henüz yoktu; onun bütün alışkanlıkları ise çoktan vardı - reçete biriktirmek, ustadan kopyalamak, gizliliği övmek ve gücü yazının içine koymak.

Mezopotamya rafının kurumsal yüzü de kayda değer: kovucu-rahip, sarayın kadrolu uzmanıydı ve Ninova'nın kral kütüphanesi, ritüel serilerini devlet hafızası olarak kopyalatıp katalogladı - büyü, burada yeraltı değil, arşiv katındaydı. Yazının gücüne inanç da kurumsaldı: tabletin kendisi, doğru okunduğunda etki eden bir aygıt sayılırdı. Grimoire'ın en eski atası, bir devlet memurunun elindeydi - tür, saray arşivinde doğdu, yeraltına sonra indi.

Bu tomarların bugünkü adı, on dokuzuncu yüzyıl bilginlerinin koyduğu haliyle Yunanca Büyü Papirüsleridir.[73] Mısır'ın kumunda korunmuş, MÖ ikinci yüzyıldan MS beşinci yüzyıla uzanan bir külliyat: dualar, ilahiler, reçeteler, ritüel talimatları - kimi tek yapraklık muska, kimi yüzlerce satırlık usta el kitabı. Derlemin toplu çevirisini yayımlayan Hans Dieter Betz'in deyişiyle bunlar, geç antik dünyanın dinsel yeraltına açılan ender pencerelerdendir; resmi kültlerin yok etmeye çalıştığı bir edebiyatın hayatta kalmış parçalarıdır. Tür olarak grimoire'ın atası aranacaksa, aranacak raf budur.

Külliyatın modern serüveni de öğreticidir: tomarlar Avrupa koleksiyonlarına dağıldıktan sonra uzun süre utanç rafında bekledi - klasik filoloji, büyü malzemesini ciddiye almayı ayıp saydı; sistemli neşir ancak yirminci yüzyıl başında, toplu çeviri ise seksenlerde geldi. Gecikme, bir zihniyet tarihidir: metinler kumdan çıkmıştı; ön yargıdan çıkmaları bir yüzyıl daha sürdü. Bugün aynı tomarlar, geç antik din tarihinin baş tanıkları arasında okunuyor.

Tomarların dünyası bir kavşaktır ve karışım bilinçlidir. Mısır tanrıları, İbrani kutsal adları, Yunan mitolojisinin figürleri ve erken Hristiyan öğeleri aynı sayfada yan yana durur; amaçlar da öyle: koruma, şifa, aşk, kehanet, tanrıyla yüz yüze gelme. Aralarda, yabancı kulağa anlamsız gelen ama güç taşıdığına inanılan ses dizileri uzar - bu sayfada örneklenmeyecekler. Bir uyarı da buraya asılmalı: sonraki çağların büyü kitapları bu tomarları okuyarak yazılmadı; çoğu, ancak on dokuzuncu yüzyılda topraktan çıktı. Hazırlık, arınma, yön ve saat kalıplarının uzun ömrü gerçektir; ama bu süreklilik çoğu yerde kopya değil, akrabalıktır.

Tomarların en ünlü tekil parçası, kendi başına bir kütüphanedir: Paris'te korunan dev papirüs, üç bini aşkın satırıyla türün anıtıdır - içinde, sonraki yüzyılların hayranlıkla anacağı uzun bir görüşme ritüeli de durur; Altın Şafak'ın uyarlayıp sahneye koyduğu, Crowley'nin kendine mâl ettiği o ünlü tören, soyunu bu tomara borçludur. Kumdan çıkan arşiv, iki bin yıl sonra Londra localarında yeniden okundu: papirüs, en uzun menzilli grimoire çıktı - kum, en sadık kütüphaneci; iklim, sansürden güçlü çıktı.

Türün çekim merkezi olacak ad da bu çağlarda kuruldu. Eski Ahit, Süleyman'ın bilgeliğini bütün Doğu'nun ve Mısır'ın bilgeliğinden üstün sayar; Kur'an'ın Neml suresi ise cinlerden, insanlardan ve kuşlardan orduların onun buyruğunda toplandığını, rüzgârın onun emrine verildiğini söyler. İki kutsal gelenek de Süleyman'ı olağan kralların üstüne, görünmez güçlerle iş görebilen bir hükümdar katına yerleştirir. Büyü külliyatının aradığı şey tam buydu: kitaplarına ad olacak, kuşku çeken bir sanata kutsal soy kazandıracak bir isim.

Yahudi anlatı geleneği, kralın büyü-dosyasını erken kabartmıştı: Talmud ve midraş edebiyatı, Süleyman'ı ifritlerin şahı Aşmeday ile karşı karşıya getirir - tapınak taşlarını kestiren efsanevi kurtçuğun peşindeki o ünlü hikâyede kral,

---

[72] Maqlu - Yakma - dokuz tablete yayılan gece töreninin adıdır; büyücü tasvirlerinin ateşe verilişi, Asur kraliyet arşivlerinden bilinen en ayrıntılı karşı-büyü ritüelidir.

[73] Külliyatın çekirdeği, on dokuzuncu yüzyıl başında Mısır'dan çıkarılıp Avrupa koleksiyonlarına satılan Anastasi grubudur; en hacimli tomarların Teb kökenli tek bir usta arşivinden geldiği kabul edilir.

ifriti zincirletir, sonra bir an yüzüğü kaptırıp tahtından sürgün düşer. Ders, tekrar tekrar aynıdır: buyruğun aracı yüzük, yüzüğün sahibi ise ancak emanetçidir. Kitap-ailesi bu anlatı sermayesinin üstüne oturdu - efsane, kataloğun faiziydi.

Ahdin anlatı motoru, bir şantiye krizidir: tapınak inşaatında usta bir çocuğun gücünü emen ifritle mücadele, Süleyman'ı göksel yardıma başvurmaya iter - yüzük, bu darboğazın armağanıdır. Sorgular ilerledikçe kitap, bir tanı-katalog ritmi tutturur: her varlık bir derde, her derde bir melek-panzehir. Hikâye, sonunda kralın kibrine de dokunur ve gücün geri alınabilirliğini hatırlatır: buyruk, emanettir. Tür, ilk büyük kitabında bile kendi ahlak dersini taşıyordu.

O ismin ilk büyük kitabı da geç antik dünyadan kaldı. Süleyman'ın Ahdi, MS ilk üç yüzyıl içinde katman katman yazılmış Yunanca bir anlatıdır: başmelek Mikail'in verdiği mühürlü yüzükle Süleyman cinleri huzuruna çağırır, tek tek sorgular - kim olduklarını, hangi derde yol açtıklarını, hangi meleğin onları dize getirdiğini - ve tapınağın inşasında çalıştırır. Otuzu aşkın varlığın geçtiği bu soru-cevap dizisi, tek tek cinlerle ilgilenen bilinen en eski metindir; adları burada sayılmayacak. Yüzüğün mührü, yüzyıllar sonra kapağında Süleyman'ın adı yazan kitapların arması olacaktır. Ama önce o kitapları yazacak eller gerekiyordu - manastırın ve katedral okulunun mürekkep dünyası.

Süleyman efsanesinin görsel kolu da erken kuruldu: geç antik muskalar, mühürlü süvariyi - dişi ifriti mızraklayan kutsal binici figürünü - Süleyman adıyla birlikte taşır; yüzük ve mühür, daha kitaplar yazılmadan, boyunlarda dolaşan bir koruma teknolojisiydi. Bizans dünyası bu ikonografiyi yüzyıllarca işledi. Kitap rafı, hazır bir imge sermayesinin üstüne kuruldu: ad, önce metalde ve taşta itibar kazandı, sonra parşömene geçti.

Yazıcıların Yeraltısı

Papirüsler Mısır kumunda unutulurken, Ortaçağ Avrupa'sında büyü kendine beklenmedik bir yaşam alanı buldu: Kilise'nin kendi gölgesi. Kieckhefer'in yazıcı yeraltısı dediği bu katman, alt rütbeli din adamlarından, üniversite öğrencilerinden, keşişlerden ve gezgin kâtiplerden örülüydü - Latince bilen, ayin kitabına aşina, kopya çıkarmaya alışkın herkes. Büyü elyazmasının yaşayabileceği tek iklim de buydu: okuma yazmanın, boş parşömenin ve dua kalıplarının bir arada bulunduğu dünya. Buradaki yeraltı bir mahzen değildir; kürsünün hemen dibindeki gölgedir.

Katmanın hukuk zemini de bilinmeli: kilise hukuku, kehanet ve büyücülüğü erken konsillerden beri yasaklıyordu; on üçüncü yüzyıldan itibaren üniversite ilahiyatı, ruh çağıran büyüyü sapkınlık kategorisine bağladı ve engizisyon yetkisi bu kapıdan girdi. Yasak metinler için gerekçe ağırdı: çağrılan güç ne olursa olsun, cevabın şeytandan geleceği öğretiliyordu. Yeraltının riski soyut değildi - kürsünün dibindeki gölge, mahkeme salonuna birkaç adımdı.

O gölgenin sanatına Ortaçağ kendi adını taktı: nigromansi. Sözcük, Yunanca ölülerden kehanet teriminin, Latince kara sözcüğüyle bulaşarak aldığı biçimdir ve yazımı yüzyıllar boyunca oynadı; anlamı ise genişledi - artık yalnız ölülere danışmak değil, ruhların aracılığıyla iş gören her büyü bu adla anılıyordu. Kara sanat deyişinin soyu buraya çıkar. Açılış ayrımının diliyle söylenirse nigromansi, Kilise gözünde şeytani kanadın ta kendisiydi: ruh çağıran, bu yüzden dinin sapması sayılan büyü. Onu tehlikeli kılan da tam bu yakınlıktı - ayinle aynı sözcükleri, aynı jestleri kullanıyordu.

Yeraltının sosyolojisini bir kurum daha besledi: üniversite. Paris ve Bologna'nın öğrenci dünyası, Latince bilen, gece yarısı mum bulabilen ve otorite metinlerini kopyalamaya alışkın genç bir nüfus üretiyordu; vaaz edebiyatı, büyü kitabıyla yakalanan öğrenci ve din adamı hikâyeleriyle doludur. Astroloji ve tıp müfredatı, yıldız-tılsım bilgisine meşru bir kapı aralıyordu; kapının hemen ardında yasak raf başlıyordu. Nigromansinin adresi, cehalet değil, yarım kalmış okumuşluktu; yasak sanat, diploma kıyısında yaşadı.

Bu dünyanın en çıplak belgesi Münih'te durur. Bavyera Devlet Kütüphanesi'ndeki Clm 849 numaralı elyazması, on beşinci yüzyıldan kalma, başsız ve adsız bir nigromansi derlemesidir; Kieckhefer'in Yasak Ayinler incelemesi onu yayımlayıp çözümleyerek türün içeriden görünümünü verdi. Sayfalarında neler yok: hayali şölenler, şatolar ve atlar gösteren göz bağı işlemleri; insanları etkilemeye ve zorlamaya dönük ritüeller; kehanet usulleri; bir ruh kataloğu; ve kitabın kendisini kutsamaya ayrılmış uzun törenler - kitap burada aletlerin ilkidir. Kutsal su, tütsü ve dua kalıpları, ruh çağrılarıyla aynı sayfayı paylaşır: iki yaka, tek ciltte. Bir düzeltme de buraya: bu derleme türün ilk örneği değil, olgun bir başlığıdır.

Derlemenin sahiplik izleri, yeraltının insan yüzünü verir: sayfa kenarlarındaki notlar, farklı ellerin eklediği çeşitlemeler ve kullanım aşınması, kitabın bir koleksiyon süsü değil çalışan bir alet olduğunu gösterir; ciltteki mütevazı işçilik, saray değil taşra bütçesini ele verir. Editörün portresi de buna uyar: derleyici, muhtemelen ayin takviminde ve dua Latincesinde evinde olan alt-rütbeli bir din adamıydı. Yasak kitap, kürsünün dilinden başka dil bilmiyordu - tehlikesi de tam buydu.

Aynı yeraltının iki kardeş ailesi daha vardı ve ikisi de şeytani etikete sığmaz. Ars Notoria, Süleyman'a atfedilen bir dua ve şekil sanatıydı; on üçüncü yüzyıldan beri elyazmalarında izlenir ve vaat ettiği şey ruh çağırmak değil bilgidir - yedi özgür sanatı, dualar ve üzerine bakılan şekiller yoluyla hızla kazanmak. Yeminli Kitap ise Teb'li Honorius adına yazılmış, on üçüncü yüzyıl sonu ile on dördüncü yüzyıl başı arasına tarihlenen bir derlemeydi; doruk vaadi Tanrı'nın görüsüne erişmekti, sahipleri onu yeminle koruyacaktı ve önsözü, büyü bilgisini yok etmek isteyenlerin asıl şeytana hizmet ettiğini söyleyecek kadar cüretliydi. Yasak bilgi, burada, dua biçiminde ve kutsallık iddiasıyla yazılıyordu.

Ars Notoria'nın görsel dünyası, adını da açıklar: nota denen o şekiller - iç içe halkalar, dallanan şemalar, süslü çerçeveler - her özgür sanata ayrılmış birer bakış nesnesiydi; dualar ise Latinceyle birlikte, anlaşılmaz kutsal-dil katmanları taşırdı. Vaat, çağın en gerçek sıkıntısına konuşuyordu: üniversite müfredatı uzun, kitap pahalı, sınav çetindi. Metin, öğrencinin duasıydı - ve yasaklanışının nedeni de buydu: bilgiyi emeksiz vaat etmek, ilahiyatın gözünde küstahlıktı ve tehlikeydi.

Yeminli Kitap, koruma kurallarını adının ötesine taşır: metin, sahiplerinin sayısını sınırlar, kitabın ölen sahibiyle gömülmesini ya da güvenilir ele yeminle devrini buyurur ve kadınlara aktarımı yasaklar - dışlama, çağının ön yargısını türün tüzüğüne yazmıştır. Doruk vaadi ise skandalın kendisiydi: Tanrı'nın yüzünü bu hayatta görmek. İlahiyatın ancak ölüm sonrasına tanıdığı görüyü ritüelle öne çekmek - sansürün gözünde bundan büyük cüret yoktu.

Kilisenin cevabı belgelerde durur: yakma emirleri, mahkeme tutanakları, vaaz uyarıları. Aynı belgeler iki şeyi birden gösterir - bastırma gerçekti ve bilgi buna karşın dolaşıyordu; üstelik yazan el ile yakılmasını buyuran el, çoğu zaman aynı okumuş sınıftan çıkıyordu. Bu yeraltına en büyük sermaye ise güneyden gelecekti: Arapçadan çevrilen yıldız bilgisi ve tılsım sanatı, yazıcıların raflarına yeni bir kıta ekledi.

Arap Kanalı

Yazıcıların yeraltısına en büyük sermaye, on ikinci ve on üçüncü yüzyılların çeviri hareketiyle güneyden aktı. Toledo başta olmak üzere İber kentlerinde Arapçadan Latinceye çevrilenler yalnız felsefe ve tıp değildi; yıldız bilgisiyle iç içe örülmüş bir tılsım sanatı da aynı kervanla geldi. Bu bir yabancı dünyanın icadı sayılmamalı: iki taraf da aynı Helenistik havuzdan - papirüslerin, Hermes külliyatının, Yahudi ad-biliminin dünyasından - içmişti. Kanal, çoğu yerde, bir gidiş değil geri dönüştü.

Kanalın en büyük yükü tek bir kitaptı. Gayetü'l-Hakîm - Bilgenin Amacı - Endülüs'te on birinci yüzyıl ortasında derlendi; kimi araştırmacı onu bir yüzyıl daha geriye çeker. Dört kitaplık bu dev toplama, gezegen tılsımlarının kuramını ve uygulamasını Hermetik-Yeniplatoncu bir kozmolojiye oturtur ve iki yüzü aşkın kaynaktan beslenir. 1256'da Bilge Alfonso'nun buyruğuyla Kastilyancaya, oradan Latinceye çevrildi ve Batı'da bambaşka bir adla ünlendi: Picatrix[74] - büyük olasılıkla Hippokrates adının Arapça yazımından bozulmuş, kendisi de bir bilmece olan bir ad. Matbaaya hiç girmedi; yüzyıllar boyunca elyazması olarak elden ele dolaştı ve ünü bu gizlilikle büyüdü.

Çevirinin sahnesi de kayda değer: 1256'da Bilge Alfonso'nun sarayında, Kastilya'nın çok dilli çeviri tezgâhı - Yahudi, Müslüman ve Hristiyan bilginlerin aynı masada çalıştığı o ünlü atölye - Gayet'i önce halk diline, oradan Latinceye aktardı. Kral, yıldız bilgisine düşkünlüğüyle ünlüydü; tılsım kitabı, astronomi cetvelleriyle aynı himayenin çatısı altında çevrildi. Yasaklı sayılacak bir külliyat, İber yarımadasında kraliyet mührüyle dolaşıma girdi - sansürün haritası, çağa ve saraya göre değişiyordu.

Kitabın kuramsal iddiası, tılsımı felsefeye bağlar: gökten inen ruhsal akış, doğru madde, doğru im ve doğru saat bir araya geldiğinde yapılmış nesnede toplanabilir - tılsım, bu görüşte bir muska değil, göksel gücün yere indirilmiş kabıdır. Gayet, bu kuramı uzun bir bilgelik-tarihi çerçevesine oturtur: sanat, kadim milletlerin mirası olarak sunulur. Rönesans'ın Ficino'su, yıldız gücünü nesneye çekme fikrini işlerken bu havuzun sularında yüzüyordu - kanal, felsefe rafına da akmıştı.

Yazarı konusunda dürüst olmak gerekir. Gelenek, İbn Haldun da içinde olmak üzere, kitabı Endülüslü matematikçi Maslama el-Mecrîtî'ye bağladı; bugünkü araştırma bu atfı sahte-yazarlık sayıyor ve Fierro'nun önerisiyle başka bir Maslama'yı - onuncu yüzyılda ölen, kaynaklarda tılsım adamı diye anılan Kurtubalı Maslama bin Kasım'ı - en güçlü aday görüyor. Jest, Süleyman'ın Ahdi'nden tanıdıktır: ad, kitaptan yaşlı ve kitaptan saygın görünmek içindir. Etkisi ise adından bağımsız yürüdü - Rönesans'ın yıldız majisine uzanan gölgesi, Hermes'in kefaletiyle birlikte, Agrippa'nın çatısında yeniden ortaya çıkacaktır.

İslam dünyasının kendi kitap geleneği de bu kanalın ardında durur. İlahi adları, harf ilmini ve dua kalıplarını birleştiren havas dünyası, bâtınî zeminin uygulama kanadıdır; anıt adı, on üçüncü yüzyıl sufisi Ahmed el-Bûnî'dir. Adıyla ünlenen dev derleme Şemsü'l-Maârif ise, bugünkü araştırmaya göre onun kaleminden çıkmadı - yüzyıllar boyunca onun adına yazıla yazıla büyüyen çok elli bir külliyattır; atıf burada da kitaptan yaşlıdır. Koşutluklar gerçektir - ad, harf, arınma, saat; ama iki gelenek kendi teolojilerinin içinde çalışır ve karıştırılmamaları, artık yerleşik disiplindir. Yaşayan havas dünyası da kendi anlatısını hak eder.

Havas rafının görsel imzası vefktir: harflerin sayı değerleriyle örülen kare cetveller - her hücrede bir harf ya da rakam, toplamları her yönde eşit; Batı'nın gezegen-kareleriyle aynı matematik ailesinden gelen bu şemalar, dua ve ilahi adlarla birlikte işlenirdi. Cetvellerin kuruluş kuralları ve kullanım tarifleri, o değişmez hükümle, uygulama kitaplarının işidir; burada yalnız tür tanıtılır. Kare, iki gelenekte de aynı inancı taşır: sayının düzeni, gücün kabıdır.

Mirasın dökümü iki kalemdir. Arap kanalı Avrupa'nın yeraltısına, büyük çeviri aktarımının büyü kanadı olarak, sistemli bir yıldız-tılsım kuramı verdi; bir de örnek verdi - büyü bilgisinin ansiklopedi ciddiyetiyle derlenebileceğini gösterdi. Avrupa'nın cevabı gecikmedi; ama kıta, kendi külliyatını bir filozofun ya da bir tılsım adamının değil, en saygın hükümdarın adına yazacaktı - cinlere hükmeden bilge kralın adına.

---

[74] Latince Picatrix'in ölçüt neşri Pingree'nin 1986 Warburg edisyonudur; Arapça aslın çevirisi ve inceleme literatürü, kitabı Endülüs bilim ortamının içine yerleştirir.

Süleyman'ın Anahtarı

Süleyman'ın adı, geç antik yüzükten sonra en büyük kariyerini bir kitap ailesinde yaptı. Solomonik raf tek bir metin değildir; aynı adın gölgesinde yazılmış onlarca farklı derlemedir ve en ünlüsü, Latince adıyla Clavicula Salomonis - Süleyman'ın Anahtarı - olandır. Kitabın kendi efsanesi de hazırdır: Süleyman onu oğlu için yazmış, mezarına gömdürmüş, sonra bulunmuş ve bir meleğin buyruğuyla layık olmayandan saklanmıştır. Bunların hiçbiri tarih değildir; ama efsane, tam da işlevini görmüş, kitaba otorite ve çekicilik kazandırmıştır.

Ailenin İslam kolundaki yankısı, sözlüğe kadar işlemiştir: Süleyman mührü deyişi, iç içe iki üçgenin yıldızını yüzyıllarca tılsım rafının merkezinde tuttu; Osmanlı esnaf armalarından kale kapılarına, mühr-i Süleyman motifi koruyucu işaret olarak dolaştı. Aynı kralın adı, iki kitap dininin muska ve dua kültüründe ortak sermayeydi - kitap-ailesi Avrupa'da yazıldı; adın kredisi, çok daha geniş bir coğrafyada işledi.

Tarihin söylediği daha katmanlıdır. Anahtar'ın kökeni büyük olasılıkla on dördüncü ile on beşinci yüzyıl İtalya'sına iner; eldeki nüshaların çoğu ise on altıncı yüzyıldan ve sonrasından kalmadır. Üstelik bir de öncülü vardır: Bizans Yunancasıyla yazılmış, on beşinci yüzyıl nüshalarıyla bilinen ama içeriği daha eskiye giden Hygromanteia - Süleyman'ın Büyü Risalesi.[75] Kimi araştırmacı, Konstantinopolis'in düşüşüyle İtalya'ya taşınan elyazması göçünü izleyerek Anahtar'ı doğrudan bu Yunanca atanın çevirisi sayar. Mathers'ın önsözünden beri yinelenen İbranice-asıl söylentisine karşılık, erken bir İbranice nüsha bugüne dek çıkmamıştır - söylenti ile nüsha, burada da ayrı teraziye konmalıdır.

Yunanca atanın içeriği, ailenin omurgasını erken kurar: Hygromanteia, gezegen saatlerinin cetvellerini, ruh adlarının gün-saat eşlemelerini ve arınma şartlarını bir arada verir - Anahtar'ın düzeni, bu iskeletin Latin terzisinden geçmiş hâlidir. Bizans dünyasında tür, dua kitabı süsü verilmiş cep derlemeleriyle yaşadı; kimi nüsha, ayin kitabı kılığında ciltlendi. Aile, doğduğu yerde de gölgede büyümüştü - Konstantinopolis'in yeraltısı, Paris'inkinden az kalabalık değildi.

İçerik, tür-düzeyinde tasvirle yetinilecek iki kitaptır. İlki, celp ve kovma törenlerinin çerçevesini kurar: çemberin yeri, araçların hazırlanışı, giysiler, saatler ve uzun arınma disiplinleri. İkincisi tılsım-levhalarına ayrılmıştır - gezegenlere bölünmüş onlarca levha; her biri adların, gök simgelerinin ve geometrik biçimlerin bileşik şemasıdır ve gücü, doğru yeniden üretilmesine bağlanır. Bir ayrım da buraya: levha anlamındaki pentacle, beş köşeli yıldız demek olan pentagramla karıştırılmamalıdır. Hangi ada hangi levhanın düştüğü ise buranın işi değildir; burada tarif değil, tarih anlatılıyor.

Nüsha dünyası, türün gündelik gerçeğini gösterir: Anahtar kopyaları dilden dile - İtalyanca, Fransızca, Latince, İngilizce - ve elden ele çoğaldı; içerik, kopyacının ihtiyacına göre ekleme ve budamayla oynadı. British Library raflarındaki nüshalar bile birbirini tutmaz. Grimoire, bu anlamda, sabit bir metin değil bir akıştır: her kopya, kendi sahibinin kitabıdır - ve modern edisyonun haritaladığı çoğulluk, türün doğuştan hâlidir.

Nakarat üçüncü kez ve en yüksek perdeden burada duyulur. Ahit'te yüzüğün, Picatrix'te Maslama'nın başına gelen, Anahtar'da doruğa çıkar: atıf, kitaptan yaşlıdır. Üstelik bu türde sahte atıf bir kusur değil, kurucu jesttir - ad, metne güvenilirlik ve dokunulmazlık kazandırır; kral adına yazmak, yasak bilgiye taht odasından mühür basmaktır. Ailenin genişliği de bunu doğrular: Anahtar tek kitap değil, bir soyadıdır. Metni bugünkü ününe taşıyan

[75] Hygromanteia nüshalarının toplu çevirisi ve incelemesi 2011'de yayımlandı; Yunanca ata ile Latince Anahtar arasındaki bölüm-bölüm koşutluk, bu edisyonla görünür hâle geldi.

adım ise geç geldi - Mathers'ın Londra elyazmalarından derleyip 1889'da yayımladığı İngilizce edisyon, Anahtar'ı Viktorya okültizminin başucu kitabına çevirdi.

Anahtar-ailesinin bir üyesi, atıf oyununu ikiye katlar: Süleyman'ın hocası kimliğiyle dolaşıma giren bir kitap, otoriteyi bir kuşak daha geriye taşıdı - krala yetmeyen soy, kralın öğretmenine uzandı. Aile ağacı böyle işler: her yeni kitap, mevcut zirvenin üstüne bir basamak koyar. Pseudepigrafinin enflasyon yasası da budur: itibar eskidikçe, atıf daha da eskiye kaçar - raf, kendi geçmişini sürekli uzatan bir merdivendir.

Bir kitap daha aynı soyadı taşır ve karıştırılmamalıdır. On yedinci yüzyılda, aynı adın gölgesinde derlenen Küçük Anahtar dolaşıma girdi - ruh kataloglarıyla, mühürleriyle ve kapıdaki adların karanlık hiyerarşisiyle; onun hesabı, ruh kataloglarının kendi defterine kalıyor. Kapanış ise başka bir eşiğe bakıyor: Anahtar meşruiyetini efsaneden alıyordu; sıradaki adım, meşruiyeti felsefeden almaktı.

Agrippa'nın Sentezi

Anahtar meşruiyetini efsaneden alıyordu; on altıncı yüzyılda bir adam, onu felsefeden almayı denedi. Köln doğumlu Heinrich Cornelius Agrippa, çağının huzursuz bilginlerindendi - asker, hekim, hukukçu, ilahiyatçı; saraydan saraya, kentten kente taşınan bir hayat. Daha 1510'da, genç yaşta, büyünün büyük savunusunun taslağını hocası Trithemius'a sundu ve ünlü öğüdü aldı: bu bilgiyi sakla, sıradan olana açma. Kitap da öyle yaşadı - yirmi yılı aşkın süre elyazması olarak elden ele dolaştı, olgunlaştı ve ancak ondan sonra matbaaya girdi.

Basım katmanlıdır: ilk kitap 1531'de Paris, Köln ve Antwerp'te; üç kitabın tamamı 1533'te Köln'de çıktı. Gizli Felsefe Üzerine Üç Kitap - açılış tezinin kaynağı - büyünün şeytandan değil Tanrı'dan türeyen, dindar bir insanın çalışabileceği meşru bir bilim olduğunu savunur. İddia yeni değildi: Floransa sentezinin - Ficino ile Pico'nun açtığı, Reuchlin'in Kabala'yla genişlettiği hattın - kuzeyli devamı ve ansiklopedik zirvesiydi. Kabala, Hermes külliyatı ve Yeniplatonculuk, ilk kez bu genişlikte tek çatı altında toplanıyordu.

Hocanın kendisi de rafın kilit adıdır: Sponheim başrahibi Trithemius, manastır kütüphanesini çağının en büyüklerinden birine çevirmiş, Steganographia adlı eseriyle çifte ün kazanmıştı - kitap, ruh adlarıyla örülü bir melek-haberleşme sistemi gibi görünür; sonraki çözümler, katmanlarının şifreli yazı tekniği taşıdığını gösterdi. Melek dili mi, kriptografi el kitabı mı: kitap iki okumayı da taşır ve tam bu ikilikle, türün DNA'sını verir - gizli yazı ile gizli bilgi, aynı mürekkeple akrabadır.

Çatının planı üç katlıdır. Element dünyası, doğal majinin alanıdır: taşların, bitkilerin ve hayvanların gizli erdemleri, aralarındaki görünmez yakınlık bağlarıyla işler. Gök dünyası, yıldız majisinin katıdır: gezegen güçleri, zamanlama ve tılsım - Arap kanalının taşıdığı mirasın rafa oturduğu yer burasıdır. Akıl dünyası ise meleklerin, kutsal adların ve törensel majinin katıdır. Üç kitap bu üç kata karşılık gelir ve merdiven mantığıyla bağlanır: alt dünya üstünü yansıtır; çalışan kişi maddeden yıldıza, yıldızdan meleğe basamak basamak yükselmeyi umar. Sentezin gücü ayrıntıda değil, mimarideydi - dağınık bir külliyata kat planı verdi.

Sentezin sınır bekçiliği de plana dahildi: Agrippa, kitabının şeytan çağırmayla karıştırılmaması için nigromansiyi açıkça mahkûm eder ve okurunu erdeme, dindarlığa, gizliliğe çağırır - meşruiyet, yalnız felsefeyle değil, ahlaki çitle de kuruluyordu. Çitin öbür yanına düşen malzeme yine de kapağın gölgesinde dolaştı: adına yazılan Dördüncü Kitap, tam da onun mahkûm ettiği celp pratiğinin el kitabıydı. Yazar sınır çizdi; piyasası, sınırı sildi.

Üç Kitap'ın raf ömrünü uzatan, ansiklopedi karakteriydi: gezegen-organ eşlemelerinden sayı cetvellerine, taş ve bitki erdemlerinden ilahi ad listelerinin kuramına, dağınık külliyatın kullanışlı bir başvuru düzenine dökülmesi. Sonraki yüzyılların okültisti, çoğu kez kaynaklara değil Agrippa'ya gitti: kitap, geleneğin ortak sözlüğü oldu.

Sentez, bu yüzden bir felsefe zaferi olduğu kadar bir kütüphanecilik zaferidir - Agrippa, okült bilginin ilk büyük kataloğunu ciltledi.

Dürüstlük, hikâyenin öteki yarısını da ister. Aynı adam, 1526'da yazıp 1530'da bastırdığı Bilimlerin Belirsizliği ve Kibri Üzerine adlı taşlamada, büyü dahil bütün insan bilgilerinin boşluğunu ilan etmişti; başyapıtı ise bu saldırıdan sonra basıldı. Dahası, Agrippa 1533 baskısının sonuna o taşlamanın büyü bölümlerini geri-alış başlığıyla kendi eliyle ekledi - kitabın içine kendi kuşkusunu ciltledi. Korunma manevrası mı, sahici şüphe mi: araştırma bugün de ikiye bölünür; kitap ise ikisini birden taşır. Köln engizisyoncusunun sapkınlık suçlaması da gecikmedi - savunulan büyü, savunanı korumadı.

Etki, kuşkudan bağımsız yürüdü. Üç Kitap, sonraki yüzyılların grimoire raflarına sözü edilen felsefi kefaleti sağladı: çemberin ve adların dünyası, artık üniversite diliyle savunulabiliyordu. Ün, tanıdık jesti de doğurdu - ölümünden sonra adına bir Dördüncü Kitap dolaşıma sokuldu; atıf, bu kez yazarın ömründen de yaşlıydı. Sentez yine de kâğıt üstündeydi. Onu göğün kendisine sormaya kalkan iki adam ise, sentezin sınırlarını sınayacaktır.

Dee'nin Melek Dili

Sentezle vahiy arasındaki köprüde bir ara durak daha vardı: on altıncı yüzyıl ortasının basılı raflarında, melek adlarını ve gök harflerini derleyen yarı-meşru el kitapları dolaşıyordu - Agrippa'nın adına bağlanan ekler ve benzeri derlemeler, celp malzemesini üniversite Latincesiyle paketliyordu. Melek-majisinin dili böylece hazırdı: Dee, boş bir sahneye çıkmadı; çağının raflarında melekler çoktan alfabetikti. Onun farkı, kataloğu bırakıp hattın kendisini istemesiydi.

İki adamın ilki, Elizabeth sarayının matematikçisiydi. John Dee (1527–1608), donanma rotalarından takvim reformuna uzanan bir kariyerin ve ülkenin en büyük özel kütüphanesinin sahibiydi; ömrünün son büyük projesi ise göğün kendisiyle konuşmaktı. 1582'de karşısına Edward Kelley (1555–1597) çıktı - kristal küreye ve karanlık aynaya bakan, gördüğünü söyleyen bir medyum. İş bölümü baştan kuruldu ve hiç değişmedi: Kelley taşa bakar, görür ve söyler; Dee sorar, tartar ve yazar. Sentez kâğıttan göğe böyle taşındı.

Dee'nin projesinin sarayla da bir bağı vardı: kraliçenin doğum haritasını yorumlayan, taç giyme gününü hesaplayan adamdı; denizaşırı genişlemenin kuramına Britanya İmparatorluğu deyişini armağan eden erken metinler onun kalemindendir. Melek görüşmeleri, bu kariyerin gözünde bir sapma değil doruktu: matematiğin ve haritanın ulaşamadığı kesin bilgiye, kaynağın kendisinden ulaşmak. Başarısızlık da aynı ölçekte oldu - kütüphanesi yağmalandı, son yılları yoksul geçti; imparatorluğun kâhini, kendi evinde unutuldu.

Ana dönem 1582'de başlayıp 1587'ye dek sürdü: İngiltere'den Krakow ve Prag'a uzanan yüzlerce oturum. Dee, duyduklarını neredeyse kelimesi kelimesine defterlere geçirdi; bu özel defterler, ölümünden yarım yüzyıl sonra, 1659'da Meric Casaubon'un yayınıyla kamuya çıktı.[76] Yayının niyeti teşhirdi - bilgin, Dee'yi aldatılmış göstermek istiyordu; kalıcı etkisi ise tersine döndü: tarihin en ayrıntılı belgelenmiş melek-konuşması arşivi. Defterler krizleri de saklamaz: Dee'nin kuşku nöbetleri, Kelley'nin bırakma tehditleri ve 1587'de ortaklığı fiilen bitiren, eşlerin paylaşılmasını buyurduğu ileri sürülen o kötü ünlü mesaj.

Prag sahnesi, ortaklığın doruğu ve uçurumudur: 1586'da Dee, İmparator Rudolf'un huzuruna çıkar ve göklerden aldığı buyrukla hükümdarı günahlarından dönmeye çağırır - matematikçi, imparatora meleklerin elçisi olarak konuşmaktadır. Saray dinler, papalık elçisi kaşlarını çatar; ikili, sapkınlık soruşturması gölgesinde Bohemya

[76] Casaubon'un cildi, İç Savaş sonrası Londra'sında melek-konuşmalarını sahte vahiy tartışmalarına örnek göstermek için basıldı; önsöz, Dee'yi aldatılmış bir bilgin olarak sunar - arşiv, polemiğin yan ürünüdür.

kasabalarına çekilir. Kelley'nin yıldızı ise tersine döner: simya vaadiyle baron yapılır, sonra gözden düşer, kale hapsinde ölür. Melek dili, saray diplomasisinden sağ çıkamadı; defterler çıktı.

Dee'yi mahvetmek için basılan kitap: Casaubon'un 1659 cildi, melek dilini yayımlayarak ölümsüzleştirdi.

Sistem katman katman geldi. Önce alfabe: 1583 baharında Kelley'nin kristalde gördüğü, sağdan sola yazılan yirmi bir harf. Ardından Liber Loagaeth - kırk dokuz dev harf tablosundan örülü, kırk dokuza kırk dokuz karelerle dolu ve meleklerin hiçbir zaman çevirmediği bir kitap. Bir yıl kadar sonra Krakow'da anahtarlar geldi: on dokuz çağrı kalıbı; sonuncusu otuz göksel katmana - Aethyr'lere - göre çeşitlenince toplam kırk sekiz anahtar. Bunlar İngilizce karşılıklarıyla dikte edildi; dilin sözvarlığı buradan çıkarıldı. Kırk dokuzuncu ses ise hiç verilmedi - bir kapı, bile isteye açılmadan bırakıldı. Harf biçimleri, söyleniş cetvelleri ve tablo düzenleri burada çizilmeyecek; onlar tarif defterinin malıdır, tarihin değil.

Defterlerin kendi yolculuğu da romana yakışır: Dee'nin gizli tuttuğu ciltlerin bir bölümü, ölümünden sonra bir sandığın gizli bölmesinde unutuldu; yıllar sonra sandığı satın alan ev sahiplerinin elinde bulundu ve hizmetçinin bir kısmını turta altlığı yaptığı anlatılır - kalanı, Ashmole'un koleksiyoner titizliğiyle kurtarıldı. Casaubon'un bastığı öteki ciltlerle birlikte arşiv, iki ayrı kanaldan bugüne ulaştı. Melek konuşmaları, mutfak ateşinden dönen kâğıtlarda yaşıyor - arşivin tarihi de bir kurtuluş hikâyesidir.

Ad, en son katmandır. Melekler diline önce yalnızca melek dili dedi; Enoch adı sonradan yerleşti - geleneğe göre bu dili konuşan son insan, Tufan öncesinin göğe yürüyen patriğiydi. Ayrım gerekir: sistemin, patriğe atfedilen apokrif Enoch kitabıyla metin bağı yoktur; ortak olan yalnız addır ve ad, burada da metinden yaşlıdır. Dilin kendisi ise terazidedir: sözlüğünü derleyen dilbilimci Donald Laycock, ses düzeninin ve söz diziminin İngilizceyi izlediğini, tablo metinlerinin doğal dillerde görülmeyen özellikler taşıdığını gösterdi; sorusunu kitabının başlığına taşıdı - melek dili mi, ölümlü yanılgısı mı. Kimin ürettiği sorusunun terazisi de hâlâ oynar: melekler, Kelley, ya da ikisinin ortak yaratımı.

Dilin sonraki kültür hayatı da kayda değer: Laycock'un sözlüğü, Enochian'ı yapay-dil araştırmasının vaka dosyasına çevirdi ve dil, kurgu-dil meraklılarının ilgi alanına girdi - glossolali incelemeleri, medyumluk dilbilimi ve fantastik edebiyatın icat-dilleri, aynı raftaki komşuları oldu. Melek alfabesinin harfleri ise grafik kültürde ayrı bir ömür sürdü: kapak tasarımlarından dövme desenlerine, biçim, anlamından bağımsız dolaşıma çıktı. Vahiy iddiası tartışıladursun; alfabe, tipografi olarak ölümsüzleşti.

Dee bu dili bir büyü aletine çevirmeden öldü; onun gözünde proje vahiy bilgisiydi, sanat değil. Sistemi sanata çevirenler üç yüzyıl sonra geldi: Altın Şafak tabloları yeniden örgütledi, Crowley otuz Aethyr'de tek tek yürüdü - o katların hesabı, dirilişin ve ardıllarının defterine kalıyor. Melek defterleri elyazması olarak kaldıysa da büyü kitabının kaderi o yüzyıllarda başka bir kapıdan geçiyordu: matbaadan.

Basılı Büyü

Matbaa, grimoire'a geç ve ters yönden geldi. Agrippa'nın savunusu basılabilmişti; asıl el kitapları ise uzun süre elyazması karanlığında kaldı - gizlilik, değerin kendisiydi. Sonra ekonomi tersine döndü: el yazması gizliliği satardı, baskı ucuzluğu satmaya başladı. Fransa'da bu dönüşümün kanalı hazırdı - seyyar satıcıların sırtında köylere taşınan mavi kapaklı ucuz kitapçıklar, Bibliothèque bleue. Kanalın yıldızı, 1706'dan itibaren basılan Petit Albert oldu: doğal büyü, ev ilaçları, gündelik dertlere tılsımlı çareler. Ünü öyle yayıldı ki Fransız kolonilerinde kitabın adı, büyücülüğün kendisinin adı haline geldi.

Gecikmenin bir nedeni de hukuktu: basım, ruhsat ve dizin rejimlerine tabiydi - matbaacı, yakılabilir bir kitap için tezgâhını riske atmazdı; elyazması ise denetimin gözünden kolay kaçardı. Bu yüzden erken basımlar çoğu kez sahte basım yeriyle çıktı: kapakta uzak bir şehir, gerçekte yerli bir mahzen. Kitap tarihçilerinin sevdiği ironi hazırdır: yasak, türün bibliyografyasını da şifreledi - grimoire'ın kapağı bile, bir örtü adıdır.

Petit Albert'in okyanus-ötesi kariyeri, türün göç gücünü gösterir: kitap ve adı, Fransız Atlantik'inin liman ağıyla Karayiplere taşındı; Antil folklorunda ti albè, düpedüz büyü pratiğinin adı oldu ve sömürge idarelerinin yasak listelerine girdi. Yasak, burada da reklamdı: ele geçirilemeyen kitap, söylentiyle büyüdü. Bir köy kitapçığı, imparatorluk rotalarında bir kıtalar-arası korku markasına dönüştü - kolportörün sırtındaki yük, gemiyle gitti - ve limanda ad değiştirip yerlileşti.

Ucuz baskı, itibarını eskilikten ve uzaklıktan satın aldı - ikisini de uydurarak. Petit Albert'in kapağındaki yayıncı, hiç var olmamış bir firmaydı: Beringos kardeşlerin mirasçıları. Grimorium Verum kapağında daha da cüretliydi: Mısırlı Alibeck'in 1517'de Memphis'te yazdığını söylüyordu; gerçekte on sekizinci yüzyıl ortasının ürünüydü ve bilinen ilk basımı 1817'den kalmadır. Waite daha 1911'de alayla not etmişti: kapaktaki tarih düzmecedir, Memphis de aslında Roma'dır. Faust'a bağlanan Alman kitapçıkları da aynı oyunu oynadı - on sekizinci yüzyıl basımları, kapaklarında on altıncı yüzyıl tarihleri taşıdı. Pseudepigrafi matbaa çağına uyarlanmıştı: yalnız ad değil, yıl da yaşlandırılıyordu.

Faust rafının kendi başlık folkloru vardır: Höllenzwang - cehennemi zorlama - ailesinden kitapçıklar, üç kat abartılı adlarla dolaşırdı; çoğu, Faust'un Wittenberg'de sakladığı söylenen asıl nüshanın kopyası olma iddiasındaydı. Goethe'nin kahramanı o kitapçık kültürünün gölgesinde büyüdü: edebiyatın Faust'u kütüphanede, halkın Faust'u panayır tezgâhında yaşıyordu. İki Faust, aynı adın iki tirajıdır - biri klasik oldu, öteki müsadere edildi; ikisi de tükenmedi.

Rafın kara ucunda Kırmızı Ejder durur. Grand Grimoire adıyla da bilinen bu metin, on sekizinci yüzyılın sonu ile on dokuzuncunun başı arasına tarihlenir ve türün en kötü ünlü sayfalarını içerir: bir cehennem hiyerarşisi ve onun başveziri sayılan Lucifuge Rofocale ile pazarlık - sınırlı süreli bir sözleşme anlatısı. Pazarlığın adabı o kitabın konusudur; bu sayfanın değil. Grimorium Verum da benzer bir karanlık kadro kurar ve tepesine Lucifer'i oturtur. Bu damar, sahiplerin gizliliği ve tekeli vurguladığı siyah kitap adını doğurdu. Kilise'nin yasak dizinleri bu basımları elbette kapsadı; ama yasak, pazarı kesmedi - çoğu zaman en iyi kapak yazısına dönüştü.

Rafın ekonomisi de tanıdık desenle işledi: yasaklı ün, fiyatın mayasıydı - kolportör tezgâhında birkaç meteliğe satılan kitapçık, söylentiyle değerlenir, el altından satış hikâyeleriyle süslenirdi; Fransa'da köy veghillelerinin kara-kitap korkusu, folklor arşivlerinin standart malzemesidir. Yayıncılar bu korkuyu pazarlamaya çevirdi: uyarı cümleleri, kapak reklamına dönüştü. Tehlike etiketi, türün en eski satış tekniğidir - okur, yasağın kendisini satın alıyordu.

Basılı büyü yola da çıktı. Kara Tavuk, Napolyon'un Mısır seferinden dönen bir subayın çölde yaşlı bir bilgeyle karşılaşmasını çerçeve yapan geç bir örnektir: tılsımlı yüzükler ve altın yumurtlayan bir kara tavuk vaat eder. Kuzeyde yerli akrabalar vardı: İzlanda'nın on altıncı ve on yedinci yüzyıl derlemesi Galdrabók, aynı işi gören ama başka soydan gelen kendi işaretlerini taşır; İskandinav köylüsünün kara kitapları ise adlarını çoğu kez efsanevi büyücü-aziz Cyprianus'tan alır. En uzun yolu bir Alman derlemesi yürüdü: Musa'ya atfedilen Altıncı ve Yedinci Kitaplar - atıf bu kez bir peygambere uzanmıştı - Scheible'ın 1849 Stuttgart basımından göçmen sandıklarına, oradan Amerika'nın hoodoo raflarına geçti.

Cyprianus adının kendi coğrafyası, ayrı bir dosyadır: efsane, büyücüyken azize dönen Antakyalı Cyprianus'a çıkar - büyüyü bilen, sonra yakan adam; kuzey folkloru kara kitaplarını onun adına yazarken, İber dünyası aynı adla kendi türünü kurdu: İspanya ve Portekiz'in Ciprianillo kitapçıkları, define tılsımlarıyla köy söylencelerinin baş kaynağı oldu ve Galiçya'nın gömü avcılığı folklorunu yüzyıllarca besledi. Tek aziz adı, iki denizde iki ayrı raf açtı - pseudepigrafinin en çok yolculuk eden imzası, bir tövbekâr büyücüdür - vaaz kürsüsünün azizi, tezgâhın markası oldu.

Matbaa grimoire'u öldürmedi; sahibini değiştirdi. Davies'in tarihçesinin ana tezi budur: yazının gücü, saray bilgininin kilitli dolabından çıkıp köy evinin rafına, berber dükkânının çekmecesine yerleşti - bunlar artık halkın grimoire'larıydı. Ama kitap çoğaldıkça eski soru keskinleşti: bu buyrukların gücü nereden geliyor? Bir kanat, cevabı yukarıda aradı ve buyurmayı reddetti: amaç ruhları zorlamak değil, tanrısal işe katılmaktı.

Amerika rafının kaydı, folklor arşivlerinde durur: yirminci yüzyıl başının derlemecileri, Güney eyaletlerinin hoodoo pratiğinde Musa kitaplarının ve Albertus basmalarının fiilen kullanıldığını, dükkân kataloglarında tütsü ve yağlarla birlikte satıldığını belgeledi. Alman köy matbaasından Afro-Amerikan şifa-büyü geleneğine uzanan bu hat, türün en beklenmedik aşılarından biridir: kitap, göç sandığında dil ve din değiştirdi - ama raftaki işi aynı kaldı: koruma, şans, buyruk.

Teurji

Basılı raflar çoğaldıkça eski soru da büyümüştü: o kitapların gücü nereden gelir? Cevabın en eski ve en yüksek perdeden kanadı, Yunanca bir çift sözcükte saklıdır. Theourgia - tanrı işi. Karşısındaki sözcük theologia idi: tanrı sözü. Biri tanrılar hakkında konuşur; öteki, iddiaya göre, tanrılarla birlikte eyler. Terim, MS ikinci yüzyıla tarihlenen Kalde Kehanetleri çevresinde doğdu; geleneğin bu çevreye yerleştirdiği yarı karanlık figür, Teurjist lakabıyla anılan Julianus'tur. Sözcüğü felsefenin merkezine taşıyanlar ise bir sonraki yüzyılın Yeniplatoncuları oldu.

Sorunun ortaçağdaki cevabı da hazırdı ve tersti: skolastik ilahiyat, ritüelin gücünü reddetmiyor, kaynağını değiştiriyordu - işleyen şey sözlerin ya da imlerin kendisi değil, çağrıya gelen aldatıcı ruhlardı; etki gerçek, adres şeytandı. Bu çerçeve, yasaklamanın entelektüel motoruydu: büyü işe yaramadığı için değil, yanlış kapıyla iş gördüğü için suçtu. Teurji tartışması, bu suçlamanın tam kalbine konuşur: kapının hangisi olduğu, her şeydir.

Okul içinde yol erken ayrıldı. Geleneğin kurucusu sayılan Plotinus (204–270), kurtuluşu temaşada aradı: ruh, düşüncenin arınmasıyla kaynağına döner; ayin bu dönüşün aracı değildir. Kuşak sonrasının Suriyeli filozofu Iamblichus (yaklaşık 240–325) ise tam karşı tezi kurdu: ruh bedene tam inmiştir ve kendi gücüyle geri çıkamaz; düşünce gerekli ama yetersizdir. Tanrılarla bağ, tanrıların kendi kurdukları kanallardan geçer - dua, adak, ayin. Ritüel burada felsefenin altında değil, onun tamamlayıcısıdır; ve bir şartı vardır: aracın temiz olması. Erdemsiz ele tanrı inmez.

Tartışmanın sahne aldığı metin, Kalde Kehanetleri'nin kendisiydi: heksametre vezniyle yazılmış, ancak parçalar hâlinde günümüze ulaşan bu vahiy şiiri, ruhun ateşten kıvılcım olduğu ve arınma törenleriyle kaynağına çağrılabileceği bir kozmos çizer. Yeniplatoncular ona neredeyse kutsal kitap payesi verdi; Proclus'un kayıp dev şerhi, geleneğin en çok yası tutulan ciltlerindendir. Teurjinin metafiziği, felsefe okulunda bir şiirin şerhiyle taşındı - vahiy, dipnotla yaşadı.

Bu savunmanın kitabı, türün en tuhaf ciltlerinden biridir. Porphyrios - Plotinus'un öğrencisi ve bir dönem Iamblichus'un hocası - Mısırlı rahip Anebo'ya hitaben kuşku dolu bir mektup kaleme almıştı: ayin tanrıyı nasıl etkileyebilir; kurban, kehanet, celp akılla nasıl bağdaşır? Iamblichus cevabı kendi adıyla vermedi; Abamon adlı Mısırlı bir kâhinin maskesini takındı ve eleştiriye kadim rahipliğin ağzından karşılık verdi. Pseudepigrafi burada da iş başındaydı: savunma bile takma adla yazılmıştı. Kitabın bugün taşıdığı ad ise kendisinden gençtir - Mısır Gizemlerine Dair başlığını, bin yılı aşkın süre sonra metni Latinceye çeviren Ficino koydu; Hermes külliyatının çevirmeni, burada da kapıdadır.

Kitabın çizdiği sınır, kapıya asılan gerilimi çözer. Teurji, tanrıları zorlamaz; zorlanabilen şey tanrı değildir. Güç, çağıranın iradesinden değil, katılınan düzenin inayetinden gelir - buyurmak aşağıya doğru işleyen bir dildir, teurji yukarıya katılmaktır. Dünyevi kazanç için ruh sıkıştıran goeteia ile arasına teurjist bu yüzden mesafe koyar; o sınırın öbür yakasının hesabı, ruh kataloglarının kendi defterindedir. Miras iki koldan yürüdü: Proclus'la Atina okuluna, okulun 529'daki kapanışından sonra Doğu'nun düşünce evlerine; ve Areopagoslu Dionysios adını kuşanan takma adlı bir Hristiyan yazara - melek mertebelerini bu dilden kuran o oldu.

Teurji, grimoire rafında hep azınlık sesiydi; ama rafın en yüksek iddiasını yüzyıllar boyunca o taşıdı: büyünün gerçek amacı kazanç değil, ruhun yükselişidir. Bu iddia, erken modern çağın eşiğinde kendine bir el kitabı da buldu - bir çöl bilgesinin adını taşıyan, uzun bir arınma yolunun sonunda kişiyi kendi meleğiyle buluşturmayı vaat eden ve Avrupa'da elden ele dolaşan bir kitap.

Azınlık sesinin Hristiyan tınısı da erken duyuldu: melek mertebelerini dilden kuran Dionysios külliyatı, ayin ve semboller yoluyla yükseliş fikrini kilise diline çevirdi - hiyerarşi kelimesinin kendisi bu külliyatın armağanıdır.

Ortaçağın melek-majisi, bu meşru merdivenle yasak raf arasında salındı: aynı melek adları, ilahide de celp metninde de geçiyordu. Teurjinin mirası, katedralin kubbesinde ve yazıcının hücresinde, iki ayrı sesle yankılandı.

Abramelin

Kitap kendini bir vasiyet gibi sunar. Wormslu Abraham adlı bir Yahudi, oğlu Lamech'e hayatının hikâyesini bırakır: Almanya'dan yola çıkış, Mısır çölüne uzanan arayış, Nil kıyısında Abramelin adlı yaşlı bilgeyle karşılaşma ve kutsal majinin ondan devralınışı. Anlatı kendi içinde 1458 yılını söyler; anlatıcının o yıllarda yaşamış gerçek bir kişi olup olmadığı ise tartışmalıdır. Tanıdık kalıp yine iş başındadır: bir ad, bir soy, bir çöl bilgesi - ve otoritesini bu zincirden alan bir kitap.

Anlatının gezi katmanı, çağının hac ve bilgi yollarını da haritalar: Abraham, aradığı ustayı bulmadan önce Almanya'dan Avusturya'ya, Macaristan'dan Yunanistan'a, Konstantinopolis'ten Mısır'a savrulur - her durakta düzmece üstatlardan ve boş vaatlerden yakınır. Bu hayal kırıklığı envanteri, kitabın kendi reklamıdır: bütün yollar denendi, gerçek yalnız çölde bulundu. Arayış anlatısı, türün pazarlama şablonuna dönüşecek kalıbı erken kurar - hakikat, hep bir yolculuğun ucundadır.

Nüshalar başka bir tarih anlatır. Metnin iç iddiası on beşinci yüzyılsa da eldeki en eski tanıklar, 1608 dolayına tarihlenen iki Alman nüshasıdır - Wolfenbüttel kütüphanesinde ve kısmen şifreyle yazılmış halde; anahtarı ayrı bir ciltte durur. Sonra Dresden kopyaları gelir; Oxford'daki İbranice parçanın Almancadan çevrildiğini Scholem gösterir - akış beklenenin tersinedir; Paris'teki Fransız nüshanın dili ise on sekizinci yüzyılı verir. Yazarlık da terazidedir: modern editör Dehn metni on dördüncü yüzyıl sonunun ünlü hahamlarından birinin çevresine bağlar; kuşkucu kanat, on yedinci yüzyılın derlemesi sayar. Söylenti ile nüsha, burada da ayrı teraziye konur.

Kitabın vaadi tektir ve türün en yükseğidir: uzun bir arınma yolunun sonunda kişinin kendi Koruyucu Meleğinin bilgisine ve sohbetine ermesi. Yolun tarifi ağırdır - inziva, şafakta ve günbatımında dua, yalandan ve kibirden arınma; ölçüler ve adımlar ise tarif defterinin malıdır, buranın değil. Süre bile nüshaya göre değişir: Alman metinleri on sekiz ay der; Mathers'ın 1898 çevirisi altı ay - çünkü Mathers, eldeki en geç ve en sorunlu tanık olan Fransız nüshayı esas almıştı. Tılsım karelerinin sayısı bile nüshadan nüshaya oynar. Meleğe eriştikten sonra kitap ikinci bir aşama daha ileri sürer: aşağı güçlerin buyruk altına alınması. Yukarıya katılış, burada aşağıya buyruğun ön şartı yapılmıştır.

Yolun toplumsal maliyeti, metnin kendi şartlarında okunur: aylarca süren inziva, ev düzeninin ve geçimin askıya alınması, hizmetkâr ve mekân şartları - operasyon, ancak belirli bir servet ve serbestlik düzeyinin kaldırabileceği bir lükstü. Modern deneyim anlatıları da aynı engeli bildirir: yol, takvimden önce hayata çarpar. Abramelin'in ağırlığı, mistik olduğu kadar iktisadidir - melek, boş vakti olana görünür; kitabın sınıfı, şartlarında yazılıdır - vahyin de bir kira defteri vardır.

Koruyucu Melek düşüncesinin kendisi üç ırmaktan beslenir: Yahudi geleneğindeki kişiye tahsis edilmiş gözetici inancı, Platoncuların herkese eşlik eden daimon'u ve Hristiyan koruyucu melek öğretisi. Modern yorum ise terazide durur: kimi okur için melek, derin benliğin simgesidir; kimi için gerçek ve bağımsız bir varlık; her iki okumada da ortak olan üçüncü işlevdir - meleğe uygunluk, eylemin meşruiyet ölçüsü sayılır. Bir kaynak düzeltmesi de gerekir: meleğin bilgisini bütün majinin başı ve sonu ilan eden ünlü formül, kitabın kendi sayfalarından çok, sonraki yüzyılın - diriliş çevrelerinin ve Crowley'nin - dilidir.

Sokrates'in daimonu, bu soyun felsefe katındaki atasıdır: filozofa yalnız engelleyici işaretler veren o iç ses, Platoncu gelenekte kişisel rehber-ruh öğretisine genişledi - Plutarkhos'un dostluk gözeten daimon denemesi, ara katmanın klasiğidir. Hristiyan melek, bu mirası vaftiz etti. Abramelin'in vaadi, üç ırmağın birleştiği delta gibidir: pagan

rehber, Yahudi gözetici ve Hristiyan koruyucu, tek melek adında buluşur - teoloji tarihi, tek bir ritüel hedefe damıtılmıştır.

Kitabın en ünlü mirası, ritüelin kendisinden çok bir kavramdır: Kutsal Koruyucu Melek deyişi, sonraki okült dilin merkez terimlerinden biri oldu - diriliş cemiyetinin iç yazışmalarından Crowley'nin sisteminin eksenine, ifade Mathers çevirisiyle yayıldı. Terim taşınırken anlam da esnedi: kimi için dışsal varlık, kimi için yüksek benlik. Kitap, adını verdiği kavramın gölgesinde kaldı - Abramelin bugün, okumadan anılan klasiklerdendir.

Modern perde hızlı kapanır. Mathers'ın çevirisi kitabı yeniden doğurdu; Crowley 1900'de Loch Ness kıyısındaki evinde operasyona girişti, örgüt kriziyle yarım bıraktı - o hikâyenin gerisi kendi defterindedir. Dehn ile Guth'un 2006 edisyonu ise Alman kaynaklara dönerek metni yeniden teraziye koydu. Meleğini arayan bireyin bu yalnız yolu, on dokuzuncu yüzyılın sonunda örgütlü bir uyanışın çekirdeğine yerleşti.

Loch Ness operasyonunun ünü, evin kendisini de markaya çevirdi: Boleskine malikânesi, sonraki yüzyılda okült turizmin ve rock efsanelerinin durağı oldu - ev yandı, restore edildi, söylenti eskimedi. Vaka, türün mekân-folklorunu örnekler: ritüelin yarım kaldığı yer, tamamlanmış ritüelden daha çok konuşulur. Grimoire coğrafyası yalnız kütüphane değildir; adresleri de vardır - ve efsane, tapu kaydından uzun yaşar.

Viktorya Dirilişi

Verilen bir sözün ödeme yeri burasıdır. 1 Mart 1888'de Londra'da üç Mason - adli tabip William Wynn Westcott, çevirmen Samuel Liddell MacGregor Mathers ve hekim William Robert Woodman - Isis-Urania Tapınağı'nı açtı: Hermetik Altın Şafak Cemiyeti. Çağın localarından iki farkı vardı. Kadınlar, kurucu belgelerin diliyle, tam eşitlikle üyeydi; ve iddia büyüktü: bin yılın dağınık mirasını sınavlı, dereceli tek bir okula dökmek. Merdivenin her basamağı bir ders, her ders bir imtihan demekti.

Açılışın sahnesi mütevazıydı: kiralık bir salonda, bir avuç üye önünde okunan kuruluş töreni - ama davetiyenin arkasında Viktorya Londra'sının bütün merak şebekesi duruyordu: Mason locaları, Teosofi salonları, müze koridorları, İngiliz Müzesi'nin okuma odası. Westcott adli tabipti, ölüm raporlarıyla gizli derslerini aynı masada yazıyordu; Mathers gün boyu müzede el yazması kopyalıyor, akşam derece ritüelleri kuruyordu. Cemiyet, imparatorluk başkentinin kütüphane kültüründen damıtılmıştı - okuma odası, tapınağın gerçek atasıydı; müze fişleri, derece ritüellerinin gizli kaynakçasıdır.

Okulun kuruluş belgesi altmış yapraklık şifreli bir elyazmasıydı: Trithemius'un - Agrippa'nın hocasının - şifre sistemini andıran bir kodla yazılmış, beş derecenin ritüel iskeletini veren yapraklar. 1887'de yaşlı bir din adamı eliyle Westcott'a ulaştılar; kökenleri bugün de bulanıktır.[77] Westcott bunlara bir de yetki ekledi: Almanya'daki Anna Sprengel adlı bir adepten geldiği söylenen izin mektupları. Mektupların Almancası ana dil değildi; gramerin cinsiyeti bile şaşıyordu - sahtecilik bugün yaygın kabuldür ve zincire yeni bir halka ekler: ad yaşlandırılmıştı, yıl yaşlandırılmıştı; burada yetkinin kendisi yaşlandırıldı. Şifreli yapraklar da kendi gençliklerini ele verir: içlerindeki tarot eşlemeleri on dokuzuncu yüzyılın buluşudur.

Cemiyetin ders düzeni, çağının eğitim reformlarını taklit ediyordu: yazılı sınavlar, dereceli müfredat, sertifika törenleri - Viktorya orta sınıfının okul terbiyesi, gizli bilgiye uygulanmıştı. Kadın üyeliğin tam eşitliği de aynı çağın izidir: kadın eğitim hareketinin ve Teosofi'deki kadın önderliğinin ikliminde, cemiyet kapısını baştan çift kanatlı

[77] Şifreli yaprakların kökeni için en çok anılan aday, Mason bilgini Kenneth Mackenzie'nin çevresidir; kesin kanıt yoktur ve dosya, cemiyet tarihçiliğinin açık sorularından biri olarak durur.

açtı - Florence Farr gibi üyeler, kol yöneticiliğine dek yükseldi. Okül, sözcüğün tam anlamıyla bir okuldu: sınav kaygısı ve karne dahil.

Müfredat, bütün kanalları tek çatıya bağladı. Hayat Ağacı ortak iskelet yapıldı; Kabala, astroloji, tarot, simya, geomanti ve Dee'nin elyazması kalmış melek tabloları - burada ders kitabına dönen defterler - aynı sınıfta okutuldu. Kürsüyü Mathers'ın çevirileri kurdu: Süleyman'ın Anahtarı, Abramelin ve hesabı ruh kataloglarına kalan üçüncü bir kitap. Günlük pratiğin en ünlü kalıbı, Pentagramın Küçük Kovma Ritüeli, burada adıyla anılır; adımları, sözleri ve yön şemaları üye defterlerinin malıdır. Sıralara oturanlar arasında geleceğin Nobelli şairi Yeats, yazar Arthur Machen ve dünyanın en tanınmış tarot destesini resmedecek Pamela Colman Smith vardı.

Okul, kavgayla dağıldı. 1900'de Paris'ten yöneten Mathers ile Londra'nın adeptleri koptu; kıvılcımların biri genç Aleister Crowley'nin yetkisiz inisiyasyonuydu, öteki Mathers'ın kendi mektubuydu - Sprengel yetkisinin Westcott'un sahteciliği olduğunu ilan etmişti. İfşa içeriden gelmişti; sarsıntı da öyle. Crowley'nin, Mathers'ın elçisi sıfatıyla tapınak odasına el koyma girişimi kavgayı sokağa taşıdı; 1901'de Horos çiftinin dolandırıcılık davası, çalıntı ritüel metinlerini mahkeme tutanağına ve gazete sütunlarına düşürdü. Gizlilik yeminiyle korunan sayfalar, tanık kürsüsünde okunuyordu. Parçalar kısa sürede ad aldı: Mathers'ın Alpha et Omega'sı, Felkin'in Stella Matutina'sı, Waite'in ayrı kolu.

Horos davasının duruşma sahnesi, gizliliğin cenazesiydi: 1901 sonunda Old Bailey'de görülen çirkin bir dolandırıcılık ve saldırı davasında, sahtekâr çiftin ele geçirdiği cemiyet ritüelleri delil olarak okundu - yeminle mühürlenen sözler, celse tutanağına ve ertesi sabahın gazetelerine geçti. Basın, tapınak adını alayla heceledi; üyeler ad değiştirip dağıldı. Gizli cemiyetin en büyük düşmanı ifşa değil, ifşanın bayağılığıydı: sırlar, bir suç dosyasının ekleri olarak kamulaştı; yeminin bozulduğu yer mahkeme kürsüsü, bozanı ise kurumun kendi ihmaliydi.

Son perde bir eski üyenindir. Stella Matutina'ya katılan Israel Regardie, 1937 ile 1940 arasında bütün sistemi dört ciltte yayımladı. Niyeti Casaubon'un tam tersiydi: teşhir değil, öldüğünü sandığı bir geleneği kayıttan kurtarmak; etki yine aynı kapıya çıktı - arşiv. Ve arşiv, sonraki her dirilişin ders kitabı oldu. Dönüp dolaşılan soru artık kitabın kendisine bakıyor: bir nesne olarak büyü kitabı nedir, ne yapar?

Yayımcının kendi hikâyesi, arşivin ruhunu açıklar: Regardie gençliğinde Crowley'nin sekreterliğini yapmış, sonra yollarını ayırmış, Amerika'da kayropraktörlük ve psikoterapiyle geçinen bir yazar olmuştu; cemiyet sistemini, Jung sonrası bir dille, psikolojik bir gelişim tekniği olarak da savundu. Yemin bozmakla suçlandı; savunması tarihçinindi: kaybolan bir külliyat, sadakatten büyüktür. Dört cilt, bu kararın anıtıdır - ihanet diye başlayan iş, koruma diye bitti.

Kitabın Büyüsü

Baştan beri kitaplardan söz ediliyor; sıra kitabın kendisinde. Önce ad: grimoire, Fransızca grammaire sözcüğünün - dilbilgisinin - bir varyantıdır. Eski Fransızcada gramaire tek başına üç şey demekti: gramer, büyü kitabı ve büyücü. Kök daha da eskiye gider: Yunanca gramma, harf; onun da dibinde kazımak fiili yatar - yazı, kesici bir aletle başlar. Latince bilmeyenin gözünde her kalın cilt zaten bir kudretti; aynı sözcüğün İskoç ağzındaki bozunumu glamour, uzun süre düpedüz büyü anlamına geldi. Kara sanatın soyu yazıcıların yeraltısından çıkmıştı; kitabın adının soyu da okuma yazmanın gücünden çıkar. Harfe kudret yükleyen öteki gelenekler - Kabala başta - kendi defterlerinde durur; benzerlik yine kimlik değildir.

Adın İskoç kolu, kendi edebî kariyerini yaptı: gramarye biçimi, romans dilinde büyü bilgisi anlamıyla yaşadı; glamour ise on dokuzuncu yüzyıl başında, Walter Scott'un kalemiyle, İskoç halk inancından İngiliz edebiyatına taşındı - gözü yanıltan büyü anlamındaki kelime, oradan yavaş yavaş bugünkü cazibe anlamına kaydı. Vitrin

ışıltısını adlandıran modern sözcük, soyca bir büyü terimidir: moda dili, farkında olmadan grimoire sözlüğünden konuşur - podyum, etimolojide bir büyü sahnesidir.

Grimoire yalnız okunmadı. Kutsandı, gömüldü, miras kaldı, yakıldı - nesne olarak da iş gördü. Kimi kitap ancak yeminle devredilirdi; Yeminli Kitap, bu kuralı adında taşır. İskandinav kara kitabının folkloru, sahibinin onu ölmeden elden çıkarmasını ister; Musa'ya atfedilen basmalarınsa Atlantik ötesinde evde durması bile koruma sayıldı. Ateş de kitabın kaderindendi: Efes'te yeni inananların kendi büyü tomarlarını herkesin önünde yaktığı, elçilerin kitabında anlatılır[78]; mahkemeler ve engizisyon da kendi paylarına yakıp müsadere etti. Kitap, içeriği kadar cismiyle de çalıştı.

Devir törenlerinin folkloru, kitabın tehlikeli-nesne statüsünü de belgeler: İskandinav anlatıları, kara kitabın sahibini ölüm döşeğinde bırakmadığını, elden çıkarılamayan kitabın ruhu bağladığını söyler - kimi hikâyede kitap suya atılır ve geri gelir. Karşı-teknikler de kayıtlıdır: kitapla birlikte gömülmek, kitabı okuyamayana satmak. Nesne-korkusu, türün gölge pazarıdır: kitap yalnız aranmadı; ondan kurtulmaya çalışıldı - koleksiyonun tarihi, bir de vazgeçişlerin tarihidir - envanter, korkunun da kaydını tutar.

İçerik ise perdelenmişti. İlk duvar dilin kendisiydi - Latince; ikincisi yazının: Theban ve Göksel gibi özel harf takımları - biçimleri tarif defterinin malı - Agrippa'nın kitabıyla basılıp yayıldı; ters yazım ve söz oyunları da eklendi. İlke, bir elyazmasının kendi diliyle söylenirse, şuydu: bilen anlasın, bilmeyen geçsin. Perdenin dışında kalanlar için sözlü grimoire vardı - ezberlenen, aktarılan formül dağarı; Davies'in deyişiyle yazılı tür, tam da bu denetimsiz sözlü akışın kaygısından, bilgiyi cisme kaydetme arzusundan doğdu. Bir de bölüm boyunca izlenen zincir: ad yaşlandırıldı, yıl yaşlandırıldı, yetki yaşlandırıldı. Sahte atıf bu rafta ayıp değil, çalışma düzeniydi.

Malzeme şartları da perdenin parçasıydı: nüshalar, yazının kullanılmamış parşömene, özel hazırlanmış mürekkeple ve belirli gün-saatlerde yapılmasını buyurur; kalemin, bıçağın ve mürekkep tarifinin kendisi ritüel envanterine dahildir - ayrıntılar, o değişmez hükümle, tarif defterinin malıdır. İlke, kitab-ı nesneye bağlar: doğru sözler yetmez, doğru cisimde durmalıdır. Grimoire, bu gözle, yalnız metin değil imal edilmiş bir alettir - ve kopyalamak, üretim ritüelinin kendisiydi.

Kitapların dili bir karmaşayı da belgeler. Formüllerin çoğu, kilisenin kendi kutsal adlarıyla ve dualarıyla açılır; yasaklayan kurumla yasaklanan pratik aynı simge dilini paylaşıyordu. Ayrımın nerede geçtiği, dönemin kendi kavgasıydı - bugünden kesin çizgi çekmek, o kavgayı görmezden gelmek olur. Okur profili de yürüdü: el kitabı, rahibin hücresinden şifacının çantasına, oradan kolporterin sırtına ve sonunda koleksiyonerin camekânına geçti. Her durakta kitap aynı kitaptı; sahibi, korkusu ve fiyatı değişti.

Karmaşanın en somut türü, dua kitabıyla büyü kitabının melezleridir: geç ortaçağ elyazmalarında, onaylı litürjik metinlerle şifa-koruma formülleri aynı cildi paylaşır; dua mı tılsım mı sorusu, çoğu sayfada karar verilemez kalır. Reform çağının tartışması da buradan alevlendi: ayinin kendisi büyüyle suçlandı, karşı taraf suçu iade etti. Grimoire, bu kavgada bir turnusol işlevi gördü - herkes, kendi ibadetinin sınırını onun üstünden çizdi.

Terazi son sözü ister. Kitaba atfedilen güç - tılsım olarak işleyip işlemediği - inancın alanıdır; kitabın tarihsel gücü ise belgelidir: insanları korkuttu, dizinlere yasak yazdırdı, servetler ödetti, örgütler kurdurdu. Burada da bir el kitabı yazılmadı; el kitaplarının nasıl güç kazandığı yazıldı. Raf ise bugün yeniden kalabalık - yeni basımlar, yeni okurlar ve yepyeni iddialarla.

---

[78] Efes sahnesi, Elçilerin İşleri'nin on dokuzuncu faslında anlatılır; yakılan tomarların değeri elli bin gümüş olarak verilir - erken Hristiyanlığın büyü kitaplarıyla karşılaşmasının en ünlü kaydı.

Bugünün Grimoire'ı

Hesabın açılış kalemi, rafın hukuk tarihidir: yirminci yüzyıl ortasına dek kimi Avrupa ülkelerinde büyücülük ve falcılık yasaları yürürlükteydi - Britanya'nın ünlü yasası ancak 1951'de kalktı ve yerini dolandırıcılık çerçevesine bıraktı. Kitaplar için bu, sansür çağının fiilen kapanışıydı: yasak raf, hukuken sıradan raf oldu. Serbestlik, türün bugünkü üç kolunun da ön şartıdır - basım, koleksiyon ve tartışma, ancak yasasız bir gökte bu ölçekte açabilirdi.

Raf bugün üç koldan kalabalık. İlki akademik: bir zamanlar müsadere edilen elyazmaları şimdi eleştirel edisyonlarla üniversite dizilerinde basılıyor - Magic in History gibi diziler bu dalganın adresi oldu; Münih'in adsız el kitabı, bugün böyle bir dizinin ciltleri arasında durur. Kopyacı çağının mirası da editörün gündelik işine dönüştü: aynı kitabın onlarca nüshası içinde hangisinin asıl olduğunu saptamak çoğu zaman olanaksızdır; modern edisyonun işi, bu çoğulluğu gizlemek değil, haritalamaktır.

Akademik kolun kurumsal haritası da netleşti: Batı ezoterizmi, Amsterdam'dan Paris'e üniversite kürsüleri, uzman dergileri ve dernekleriyle bir araştırma alanı olarak tanındı; grimoire çalışmaları bu çatının altında, kitap tarihi ve din bilimiyle komşu oturuyor. Bir zamanlar itibar riski sayılan konu, artık doçentlik dosyası olabiliyor. Yasak rafın son durağı seminer odasıdır - ve dipnot, türün en yeni koruma tılsımıdır; künye, çemberin modern hâlidir.

Eleştirel neşrin atölye sorunları, alanın olgunluğunu gösterir: şifreli bölümler, kısaltma sistemleri, kasıtlı hatalar ve nüshalar arası bulaşma, editörü kriptografla filologun ara türüne çevirir; kimi metinlerde anahtar cilt kayıptır ve okuma, olasılık hesabına döner. Çeviri de kendi tuzağını taşır: ritüel terimlerin modern karşılığı, çoğu kez anakronizmdir. Yasak raf, en zahmetli filoloji raflarından biri çıktı - gizlilik, beş yüzyıl sonra editörü terletiyor.

İkinci kol ticaret, üçüncüsü ekran. Deri ciltli tıpkıbasımlar, koleksiyoner müzayedeleri ve müze vitrinleri, kitabın nesne-değerini yeniden fiyatladı. Dijital arşivler ise ters yönde çalıştı: bir zamanlar yeminle devredilen metinler, bugün gönüllü arşivcilerin açık taramalarında bir tık uzaktadır; kısa video çağı, kendi tılsım önerilerini de üretiyor. Başta kurulan ekonomi böylece bir kez daha tersindi: gizlilik değer katardı, ucuzluk yaydı; şimdi erişilebilirliğin kendisi yayıyor.

Müze çağı, kitabın son statü değişimini mühürledi: büyü elyazmaları ve basmaları, ulusal kütüphane sergilerinde cam altına yattı - küratör metinleri, bir zamanlar yakılan ciltleri kültür mirası diliyle sunuyor; sergi katalogları, türün yeni lüks basımları oldu. Vitrin, çifte iş görür: nesneyi zararsızlaştırır ve kutsar. Yakılan kitap, aynı kurumların gururla sergilediği kitaba dönüştü - müsadere tutanağından envanter fişine, üç yüzyıl sürdü.

Akademik dalganın Türkiye ayağı da filizlendi: Batı ezoterizmi çalışmaları, çeviri monografiler ve üniversite tezleriyle Türkçe literatüre girmeye başladı; havas yazmaları üzerine kütüphane katalog çalışmaları, yerli rafın haritasını çıkarıyor. İki koleksiyon dünyası - Latin grimoire'ı ve Osmanlı havas mecmuası - aynı okuma salonlarında buluşuyor artık: karşılaştırmalı çalışmanın zemini, ilk kez bu kuşakta döşeniyor.

Çağdaş pratik haritası tek nefeste çizilebilir. Viktorya okullarının devamları hâlâ ders veriyor; Crowley'nin ayrı yolu kendi defterini bekliyor; geleneği bağlayıcı soy değil, işe yarar araç kutusu sayan kaos yaklaşımının hesabı da öyle. Wicca'nın Gölgeler Kitabı - üyenin kendi eliyle kopyaladığı tören defteri, kopyalama geleneğinin en canlı yeni hayatı - Neo-Pagan dünyanın kendi anlatısında durur. Çek hermetist Franz Bardon'un üç ciltlik ders dizisi, kendi kendine eğitim damarının modern klasiği oldu; adına yazma geleneği ona da uğradı - ölümünden sonra çıkan dördüncü kitap, sekreterinin kalemindendir. Ruh kataloglarını zihnin simgeleri sayan psikolojik okuma ise yeni değildir; yirminci yüzyıl başının önsözlerine dek geri gider. Bugün iki okuma yan yana yaşar - gerçek varlık ve psişe modeli; ikisi de kaydedilir, hakemlik edilmez. Günümüz terapi dilinin terimleri ise kendi çağınındır; geçmişe giydirilmemelidir.

Türkçe raf da son çeyrek yüzyılda görünür biçimde doldu: Agrippa'nın Üç Kitap'ı, Süleyman-ailesi metinler, Abramelin ve cemiyet külliyatı çevirilerle okura ulaştı; sahaf piyasasında eski havas basmaları kendi paralel dolaşımını sürdürüyor. Çeviri dalgası, bildik deseni burada da kurar: önce ünlü başlıklar, sonra ikincil literatür - eleştirel aygıt en son gelir. Okurun terazisi bu yüzden erken önem kazanır: raf büyüdü; rehber, hâlâ seyrek - ve seçicilik, bu rafta ilk korunma tılsımıdır.

Bardon'un kendi hikâyesi de rafa yakışır: iki savaş arası Çekoslovakya'sının sahne illüzyonisti geçmişinden gelen bu öğretmen, savaşta Nazi hapishanesinden geçti, öğretisini savaş sonrası Prag'ının kıyısında yazdı ve komünist döneminin gözetiminde öldü. Ders kitapları, silsile ve yemin istemeyen bir yalnız-çalışma modeli kurar - grimoire geleneğinin loca kapısını, kendi kendine öğrenen okur için araladı. Yirminci yüzyılın Doğu Avrupa'sı, türe kendi münzevi klasiğini verdi.

İki uyarı, bu başlığın borcudur. İlki pazara dair: sahte elyazması ve nadir kitap dolandırıcılığı bugün gerçek bir sektördür; kapağa eski yıl basma oyununun torunları müzayede kataloglarında dolaşır ve garantili sonuç vaat eden satışlar da aynı tezgâhtandır - burada anlatılan tarihtir; ürün önerilmez. İkincisi pratiğe dair: yoğun ve yalnız ritüel çalışması, kimi okurda zorlayıcı ruhsal deneyimleri tetikleyebilir; geleneğin kendisi de bunu bilirdi - Abramelin'in ağır şartları boşuna değildi. Böyle bir zorlanma yaşayan okur çalışmaya ara vermeli ve gerekirse bir ruh sağlığı uzmanına danışmalıdır.

Yay böylece tamamlanıyor. Bedenden buyruğa geçişle açılan yol, buyruğu kitaba, kitabı rafa ve ekrana taşıdı; güç, görünmez düzene uyana geçer diyen gelenek, o düzeni her çağda yeni bir cilde koymayı bildi. Yasak onu gizli satışa, teşhir onu arşive, arşiv onu dirilişe çevirdi. Grimoire'ın son ve en kalıcı büyüsü, hayatta kalmak oldu. Dökülen hesabın toplamı, kapanışın işidir.

Kapanış

Hesap kısadır. Yol bedende başladı, buyruğa geçti; buyruğu kitaba, kitabı rafa ve ekrana taşıdı. Ortak bulgu şu: grimoire geleneği tek bir öğreti değil, bir taşıma biçimidir - Mısır papirüsünden dijital arşive kadar kabı değişen, taşındıkça dönüşen bir yük. Taşımanın değişmez yol arkadaşı da sahte atıftı: ad yaşlandırıldı, yıl yaşlandırıldı, yetki yaşlandırıldı; zincir modern çağda bile kopmadı. Sahtelik bu geleneğin gölgesi değildi; gölgesiyle birlikte yürüyen bedeniydi.

Öteki nakarat, iki yakayı tek ciltte taşımaktı: savunmayla kuşku aynı kitapta, vahiyle pazar aynı rafta, buyurmayla hizalanma aynı operasyonda. Bu ikilikler türün kusuru değil, doğasıdır; alanın ders kitabını yazan Kieckhefer bunu bir kavşak imgesiyle söyler: "Kısacası büyü bir kavşak noktasıdır: dinin bilimle birleştiği, halk inançlarının okumuş sınıfların inançlarıyla kesiştiği, kurmacanın uzlaşımlarının gündelik hayatın gerçekleriyle buluştuğu yer" (Magic in the Middle Ages, 1989, s. 1). Kavşakta duran kitap her yöne yol verir. Burada kavşağın haritası çizildi; yolların hiçbirinde yürünmedi.

Haritada bir yol, en çok merak edilen rafa gider: ruh kataloglarına. Teurji sınırı çizmişti - goeteia, dünyevi amaçlı celbin adıydı ve teurjist ondan mesafesini özenle korurdu. Sınırın öbür yakasının hesabı artık kendi anlatısını ister: yetmiş iki ruhluk meşhur katalog, mühürleri, saatleri ve dereceleriyle orada bekliyor.

Temel Kaynaklar

Omurga üç kitaptır. Davies'in tarihçesi - Grimoire'lar (Grimoires: A History of Magic Books, 2009) - türün papirüsten dijital arşive uzanan sosyal tarihini verir ve basılı-büyü ile kitap-nesne fasıllarının ana dayanağıdır. Kieckhefer'in ders kitabı - Ortaçağda Büyü (Magic in the Middle Ages, 1989; Türkçesi de yayımlanmıştır) -

kapanıştaki kavşak pasajının kaynağı olan çerçeveyi kurar. Aynı yazarın Yasak Ayinler'i (Forbidden Rites, 1997) ise yazıcı-yeraltısı anlatısının belge temelidir: Münih el kitabının tam edisyonu. Biri haritayı, biri çerçeveyi, biri tek vakayı verir.

Tarihsel tanıklar üçüncü raftır. Dee için Casaubon'un 1659 yayını (A True & Faithful Relation) birincildir: niyeti teşhirdi, kalıcı değeri belgedir; Laycock'un sözlüğü (The Complete Enochian Dictionary, 1978) dil katının ölçütü, French'in biyografisi (John Dee, 1972) bağlam kitabıdır. Altın Şafak için Howe'un belge tarihi (The Magicians of the Golden Dawn, 1972) ile Regardie'nin dört cildi (The Golden Dawn, 1937–1940) bir çift oluşturur: biri dışarıdan arşiv, öteki içeriden. Bardon'un üç ciltlik dizisi kendi kendine eğitim damarının klasiğidir; künye notu gerekir - İngilizce başlıklar çeviridir, ilk cildin Almanca aslı 1956 tarihlidir.

Süleyman-ailesi için de bir künye çifti eklenmeli: Mathers'ın 1889 edisyonu tarihsel dönüm noktasıdır ama eleştirel ölçüt değildir - derleyici, nüshaları kaynaştırıp sansürlemişti; modern okur için Skinner ile Rankine'in elyazması-esaslı dizisi ve Hygromanteia çevirisi, ailenin filolojik haritasını verir. İki katman birbirinin yerine geçmez: biri alım tarihinin, öteki metin tarihinin belgesidir - Viktorya baskısı artık kaynak değil, kaynakça maddesidir.

Özel raflar kısa tutulabilir. Yunan büyü papirüsleri için ölçüt derleme Betz'inkidir (The Greek Magical Papyri in Translation, 1986); ortaçağın öğrenilmiş yasak büyüsü için Klaassen (The Transformations of Magic, 2013); İzlanda malzemesi için Flowers'ın Galdrabók edisyonu (1989); yasak düşüncesinin entelektüel tarihi için Clark (Thinking with Demons, 1997) temel başvurudur. Bu rafın büyük bölümü henüz Türkçeye çevrilmemiştir; başlıklardaki değerlendirmeler doğrudan bu edisyonlara dayanır.

İki dürüstlük notu bu kaynakçanın parçasıdır. İlki epigraflara dair: bu anlatıya atfedilegelen dört ara epigrafın - Agrippa, Abramelin, Davies ve Bardon imzalı cümlelerin - hiçbirinin izi kaynaklarda bulunamadı ve dördü de metne alınmadı; yalnız doğrulanmış alıntı kullanılmıştır. İkincisi bir örtüşme kaydı: Abramelin'in Alman nüshalarındaki derleme malzemesi, Musa'ya atfedilen Altıncı ve Yedinci Kitaplar'ın havuzuyla kesişir - iki raf birbirinden bağımsız değildir ve okur iki başlığı birlikte okumalıdır.

12. Goetia ve Demonoloji

Görünmez şeylerden duyulan korku, herkesin kendi içinde din dediği şeyin doğal tohumudur.

- Thomas Hobbes, Leviathan, I.11 (1651)

Goeteia'nın Yükü

Arkaik Yunanistan'da bir mezarın başında, ölüye ağıt yakan bir adam durur. Yaktığı şeyin adı goos'tur: ölçülü, tekrarlı, çağıran bir yas şarkısı. Bu şarkıyı meslek edinen adama goēs denir - ağıtçı; ama sözcüğün gövdesinde daha huzursuz bir iş saklıdır, çünkü ölüye şarkıyla seslenen adamın ölüden yanıt alabildiğine de inanılır. Goēteia onun zanaatının adıdır: ağıttan doğan, mezarla konuşan, yeraltına bakan bir büyü. Sonraki çağlar boyunca Batı'nın kara büyü saydığı neredeyse her şeyin üzerine yapışacak olan sözcük, bir yas türküsünün içinden çıkmıştır.

Zanaatın mitolojik vitrini de erken kuruldu: Odysseia'nın ölüler kitabı, çukur kazıp kan sunusuyla gölgeleri çağıran kahramanı anlatır - nekromansinin edebi arketipi, destanın göbeğindedir; Aiskhylos'un Persler'inde ölü kralın ruhu, koronun yakarışıyla mezardan yükselir. Ölüyle konuşmak, Yunan sahnesinde utanç değil, tragedya malzemesiydi. Damga sonradan geldi - ve geldiğinde, destanın yaptığını zanaatkâra yasakladı: kahramana şiir, ağıtçıya suç yazıldı.

Teurji bir sınır çizmiş, dünyevi kazanç için ruh sıkıştıran goeteia ile tanrısal düzene katılan yol arasına mesafe koymuştu; sınırın öbür yakasının hesabı şimdi görülür - ama defterin ilk kalemi ruhlar değil, damganın kendisidir. Aşağı maji etiketi tarafsız bir tasnif değildir. Platon'un diyaloglarında goēs çok geçmeden sahtekârın ve göz boyayıcının adı olur: felsefe kendini yukarı yazarken, ağıtçının zanaatı aşağı yazılmıştır. Damga bilgiden önce gelmiş ve bilgiyi biçimlendirmiştir.

Jake Stratton-Kent'in Geosophia: The Argo of Magic'te (2010) sergilediği arkeoloji bu hükmün altını kazar: goēteia'nın kökleri sapkın bir kenar uygulamada değil, Yunan dininin en eski katmanında durur - ölü kültünde, kahraman mezarlarında, yeraltı tanrılarına dönük khthonik ibadette. Hellenistik çağın senkretik ikliminde sözcük ölü işlerinden daimon işlerine genişledi; Roma hukukçusunun, ardından kilise babasının elinde pagan majisinin tümünü yutan bir torbaya dönüştü. Augustinus hattı ayrımı sertleştirdi: melekle konuşmayan her ritüel, adı ne olursa olsun, cinle konuşuyordu.

Hükmün hukuk katı da erken serttir: Roma'nın on iki levhasından imparatorluk fermanlarına, zararlı büyü - maleficium - ölüm cezalık suçtu ve geç antik yasalar, gece kurbanlarını devlet güvenliği diliyle yasakladı. Goeteia'nın torbalaşması, bu ceza diliyle at başı gitti: teoloji damgaladı, yasa cezalandırdı, sözlük ikisini birden kaydetti. Kara büyü, doğduğunda bir renk değil, bir dosya numarasıydı.

On yedinci yüzyılın adsız derleyicisi, beş kitaplık Süleyman derlemesinin ilk ve en karanlık kitabına Goetia adını verdiğinde, seçtiği sözcük boş bir etiket değil, bu uzun mahkûmiyetin mirasıydı: daha kapağı açılmadan hükmü verilmiş bir bilgi türü. Buradaki tez tam bu noktadan doğar: demonoloji, korkunun bilgiye dönüştürülme tarihidir. Görünmez kötücül olanı adlandırmak, saymak ve hiyerarşiye dizmek, Mezopotamya kovucusundan skolastik ilahiyatçıya, liste basan hekimden cadı yargıcına kadar her elde aynı çifte işi görmüştür: korkulanı yönetilebilir kılmak - ve yönetme iddiasını kurumsallaştırmak.

Bu yüzden izlenecek hikâye cinlerin değil, cin bilgisinin hikâyesidir; el kitabının değil, el kitaplarının tarihi. Yol, Mezopotamya'nın kovucu dizilerinden İbrahimî şeytanın üç yüzüne, Gözcülerin düşüşünden Weyer'in paradoksuna, Süleyman'ın beş kitabından yetmiş iki mühre, mahkeme salonundan 1904'ün Boleskine baskısına uzanacak. Ve bir çerçeve baştan kurulmalıdır: burada tarih yazılır, uygulama öğretilmez. Ritüel düzenekler, mühürler ve formüller tarihsel tanıklık olarak, tasvir kipinde anlatılır; hiçbirinin yeniden üretim tarifi verilmez. Cin çağırma, geleneğin kendi kaynaklarının dahi ağır ruhsal risklerle çevrelediği bir alandır; okur burada bir zanaatın talimatını değil, o zanaata yüklenen anlamların, korkuların ve iktidarların kaydını bulacaktır. İlk durak, listeleme dürtüsünün doğduğu yer: Mezopotamya'nın kovucu ustaları.

Yedi Kötü Ruh: Mezopotamya'nın Kovucuları

Ninova'daki saray kütüphanesinin raflarında, kral Aşurbanipal'in topladığı on binlerce tablet arasında, bütün bir meslek dalının arşivi yatar: kovuculuk.[79] Mezopotamya'nın āšipu'su - kovucu rahip, hastalığın ve uğursuzluğun görünmez faillerine karşı toplumun görevlendirdiği uzman - işini yazıyla yapar. Elinde tanı listeleri, ruh adları, kanonlaşmış büyü serileri vardır; korkunun karşısına çıkardığı ilk silah katalogdur. Sistematik demonoloji denebilecek en eski şey bu arşivde durur: kötücül olanın adlandırıldığı, sınıflandığı ve yazıya bağlandığı ilk büyük girişim.

Arşivin yeniden keşfi de bir sahnedir: on dokuzuncu yüzyıl ortasında, Dicle kıyısındaki höyükleri kazan ekipler, yanmış sarayın enkazında pişmiş kil tabakalarına rastladı - yangın, kraliyet kütüphanesini yok edecek yerde pişirip ölümsüzleştirmişti. Sandıklarla Londra'ya taşınan kırıklar, çivi yazısının çözülmesiyle konuşmaya başladı; kovucu seriler, İncil filolojisinin gölgesinde, yavaş yavaş kendi raflarını kurdu. Demonolojinin en eski katmanı, modern çağa bir enkaz mucizesiyle ulaştı.

Arşivin en ünlü serilerinden biri Udug-hul'dur - kötü udug cinlerine karşı: Sümerce-Akadca çift dilli, on altı tablete yayılan, iki bin yılı aşan bir aktarımın süzdüğü kovucu formüller derlemesi. Markham J. Geller'in Healing Magic and Evil Demons'ta (2016) bir araya getirdiği bu külliyatın çarpıcı yanı, düşmanın çoğunlukla adsız oluşudur: udug, ala, gallû, lil kişi adları değil, sınıf adlarıdır. Serinin en korkulan topluluğu ise Yediler'dir - Sebettu: ne erkek ne dişi sayılan, fırtına gibi esen, kapı ve sürgü tanımayan yedi kardeş.

Kovucunun mesleki kimliği de tabletlerde okunur: āšipu, saray kadrosunda hekim-bilgin kategorisindeydi; el kitapları, hangi belirtinin hangi failden sayılacağını dizen tanı serileriyle başlar - el tanısı denen bu edebiyat, semptomu ruh adına bağlayan bir eşleme cetvelidir. Meslek, şarlatanlıkla değil müfredatla tanımlıydı: kopyalanan seriler, kolofonlarında ustadan öğrenciye aktarımı kaydeder. Korkunun ilk bürokrasisi, diplomalıydı - ve kadrosu, saray bordrosundaydı.

Sınıfların arasından zamanla yüzler belirir. Lamaštu, loğusalara ve bebeklere musallat olan aslan başlı dişi yırtıcı, o kadar korkulur ki ona karşı başka bir kötü göreve çağrılır: rüzgâr cini Pazuzu'nun tılsımı, kötüyü kötüyle savan bir mantıkla kapılara ve boyunlara asılır.[80] Gece ruhu lilītu da bu dünyanın sakinidir; ama asıl kariyeri sonradan başlayacak, ortaçağ Yahudi hiciv edebiyatında Âdem'in ilk eşi Lilith ilan edilince, bir Mezopotamya sınıf adı Batı demonolojisinin en dayanıklı kadın figürüne dönüşecektir.

---

[79] Ninova kütüphanesi, on dokuzuncu yüzyıl ortasında Layard ile Rassam'ın kazılarıyla gün ışığına çıktı; kovucu serilerin tabletleri, British Museum'un çivi yazısı koleksiyonunun çekirdeğindedir.

[80] En tanınmış Pazuzu heykelciği Louvre'dadır: kanatlı, pençeli, sırıtan tunç figür - başındaki halka, boyuna asılmak içindir; kötünün tasviri, kötüye karşı sigortaydı.

Kovma töreninin sahne dili de kayda değer: ritüeller, hastayı temsil eden çözme jestleriyle örülür - düğüm çözülür, hamurdan tasvir suya bırakılır, hastalık bir vekile yüklenip sınırdan dışarı gönderilir; kötü, çoğu kez yok edilmez, adresine iade edilir. Bu iade mantığı, sonraki yüzyılların kovma dualarında da yankılanır: git, geldiğin yere. Mezopotamya, kovmanın gramerini kurdu - sonrakiler, fiilleri değiştirdi; cümle yapısı yerinde kaldı.

Muska arkeolojisi, korkunun gündelik ölçeğini verir: Lamaštu'ya karşı üretilmiş yüzlerce levha bugün müze vitrinlerindedir - üstlerinde standart sahne kazılıdır: eşek üstünde nehre sürülen dişi yırtıcı ve onu kovalayan Pazuzu; levhanın arka yüzü, kovucu formülün satırlarını taşır. Nesne, ritüelin taşınabilir özetidir: tören bitince duvarda kalan sigorta. Kovuculuk yalnız arşiv değildi; ev eşyasıydı - korku, yatak odasının duvarına çivilenmişti.

Kovuculuğun zirve eseri Maqlû'dur - Yakma. Tzvi Abusch'un The Witchcraft Series Maqlû'da (2015) ayağa kaldırdığı seri, sekiz büyü tableti ile bir ritüel tabletinden oluşur ve yüze yakın formülü tek bir gece törenine bağlar: tören, ruhların yeraltı ile yaşayanlar arasında gidip geldiğine inanılan Abu ayının sonunda, akşamdan sabaha sürer; cadının tasvirleri yakılır, büyü ateşe iade edilir. Kardeş seri Šurpu aynı ateşi içe çevirir: burada yakılan düşman değil, hastanın tek tek saydığı kendi ihlalleridir. Dışarıdaki cadı ile içerideki suç - kovuculuğun iki aynası.

Šurpu'nun ihlal listesi, çağın ahlak sözlüğünü de belgeler: yalan yemin, komşu sınırını oynatmak, mahkûma hakaret, aile içi saygısızlık - hastalık, bu okumada, bilinen ya da unutulmuş bir kural çiğneminin faturasıdır ve tören, hasta adına toplu bir af dilekçesi gibi çalışır: soğan soyulur, hurma salkımı didilir, her katmanla bir ihlal ateşe gider. Suç ile hastalık arasındaki bu erken köprü, günah-hastalık denkleminin en eski mühendisliğidir - vicdan, kovucunun aletlerinden biriydi - ve soğan, ilk itiraf teknolojisi.

Lilith'in sonraki dosyası, ad-göçünün en zengin örneğidir: geç antik büyü kâseleri - Mezopotamya'nın Aramice yazılı koruma çanakları - onu boşanma belgesi diliyle evden kovar; ortaçağın hiciv derlemesi ona Âdem'in ilk eşi biyografisini yazar; Kabala onu gölge-eş makamına yükseltir. Yirminci yüzyıl ise dosyayı tersine okudu: itaati reddettiği için kovulan ilk kadın, feminist yeniden-yorumun simgesi oldu. Bir cin sınıfı adı, üç bin yılda manifesto başlığına dönüştü - arşivin en uzun kadın kariyeri budur - ve hâlâ terfi ediyor.

Bu arşivden kalan asıl miras tek tek formüller değil, bir ilkedir: adı bilinen şey, hükmedilebilir şeydir. Kovucunun gücü kataloğundan gelir; korku, listeye geçtiği anda zanaata dönüşür. Yetmiş iki ruhu unvan ve lejyon sayısıyla dizen çok sonraki katalogların ipi, ucundan bu tabletlere bağlıdır. Ama Mezopotamya'nın adsız kalabalığı henüz tek bir büyük düşmanda toplanmış değildir; o toplanma, kötülüğe tek yüz arayan başka coğrafyaların işi olacaktır. Sonraki başlık o yüzün üç halini izliyor: savcı, asi ve kibirli kul.

Ha-Satan'dan İblis'e: Üç Kitabın Şeytanı

Eyüp Kitabı bir mahkeme sahnesiyle açılır: Tanrı'nın divanında göksel oğullar toplanmıştır ve aralarında ha-satan vardır - İbranicede özel ad değil, tanım artikelli bir görev adı: karşı çıkan, suçlayan, sınayan. Henry Ansgar Kelly'nin Satan: A Biography'de (2006) ısrarla gösterdiği gibi, bu figür Tanrı'nın düşmanı değil memurudur; yeryüzünü dolaşır, insanların dürüstlüğünü dener, Eyüp dosyasını iddia makamı sıfatıyla açar. Batı'nın sonradan kötülüğün kendisi sayacağı ad, sahneye bir savcı cübbesiyle çıkmıştır.

Cübbenin düşmana dönüşmesi uzun bir sürgün hikâyesidir. İkinci Tapınak döneminin apokaliptik ikliminde suçlayıcı, suçun kaynağına kaydırılır; Neil Forsyth'un The Old Enemy'de (1987) izlediği gibi, Yakındoğu'nun kadim savaş mitinin kalıbı - tanrıya meydan okuyan canavar-rakip - bu memurun üzerine giydirilir. Göksel isyan anlatıları çoğalır, düşüş fikri kök salar; o anlatıların en etkilisi Gözcüler kıssasıdır ve arşivi az sonra açılacaktır. Böylece savcı, davalı sandalyesine geçirilir.

Dönüşümün bir ara durağı, ad değiştirme oyunudur: Tarihler kitabının, Samuel'de Tanrı'ya yazılmış bir kışkırtmayı satan'a devretmesi, kutsal metin içi bir revizyon olarak okunur - suçlayıcı, teolojik yükleri devralan bir sigortaya dönüşmektedir. İkinci Tapınak edebiyatı bu sigortayı şişirdi: Mastema, Belial, Azazel - roller çoğaldı, adres netleşti. Tek-tanrının gölge muhasebesi, bir kadro icat etti: kötülük, defterde ayrı bir hesaba yazıldı.

Hristiyan ilahiyatı bu dönüşümü doktrine bağlar - ama tek seferde değil. Origenes bütün akıl sahibi varlıkların eşit yaratıldığını, İblis'in kendi iradesiyle uzaklaşıp karanlığa düştüğünü söyler; düşüşün tersine çevrilebileceğini ima eden bu görüş, evrensel kurtuluş kokusu taşıdığı için kilisece reddedilir. Augustinus'la katılaşan çizgide İblis artık kurtarılma ihtimali olmayan mutlak düşmandır; Yeşaya'nın Babil kralı için söylediği sabah yıldızı alegorisi Lucifer adına dönüştürülür. Kelly'nin deyişiyle bu, kutsal metnin değil, Kilise Babalarının yazdığı yeni bir biyografidir.

Kur'an'ın İblis'i ise üçüncü bir yüz sunar: ne savcı ne kozmik rakip - kibrinin kurbanı bir kul. Âdem'e secde emri geldiğinde İblis direnir; gerekçesi A'râf suresinde bir kıyas olarak durur: ateşten yaratılan, çamurdan yaratılana eğilmez. Sâd suresindeki sahnede bu büyüklenme lanetle karşılanır; İblis kıyamete dek mühlet ister ve insanları saptırma iznini alır. Düşmanlık burada bile görev çerçevesindedir: sınayıcı işlev, Eyüp'ün savcısıyla yapısal akrabalığını korur - İblis, Tanrı'nın izniyle çalışan bir imtihan aygıtıdır.

Üçüncü yüzün sözlüğü de kendine özgüdür: Kur'an, İblis ile şeytan adlarını ayrı işlevlerde kullanır - ilki düşüş anlatısının özel adı, ikincisi saptırıcı her varlığın sınıf adıdır ve insanlardan da şeytanlar olduğunu söyleyen ayet, kavramı ahlaki bir sıfata genişletir. Cin ise ayrı bir yaratılış kategorisidir: ateşten yaratılmış, yükümlü, imana da küfre de açık. Üç terimli bu sözlük, Batı'nın tek-torbalı demon kavramından yapıca ayrılır - çeviri, burada da en kaygan köprüdür.

Bu üçüncü yüzün en sarsıcı yorumu tasavvuftan gelir. Peter J. Awn'ın Satan's Tragedy and Redemption'da (1983) belgelediği hat üzerinde Hallâc, Tavâsîn'inde İblis'i tektanrıcılığın trajik kahramanı sayar: Allah'tan başkasına eğilmeyi reddettiği için düşen âşık. Yorum tartışmalı kalır ama soruyu keskinleştirir: kötülük emre isyansa, isyanın gerekçesi ibadet olabilir mi? Karşılaştırma disiplini de burada gerekir: Zerdüşt kozmolojisinin Angra Mainyu'su eş güçlü bir karşı kutuptur; İbrahimî şeytan ise her yüzünde Tanrı'ya tâbidir - benzerlik kimlik değildir. Üç yüzün ortak arşivi, Gözcülerin düşüşüdür.

Gözcülerin Düşüşü: Apokrif Hiyerarşiler

Kanonun kapısından çevrilen kitaplar yok olmadı; başka bir rafta yaşamayı sürdürdü. Bu rafın demonoloji için en verimli cildi 1 Enoch'tur: Aramice yazılmış, Yunancaya, oradan Etiyopyacaya aktarılmış ve bugün yalnız Etiyopya kilisesinin kutsal listesinde tutunmuş bir derleme. George W.E. Nickelsburg'un Hermeneia yorumunda (1 Enoch 1, 2001) katman katman açtığı bu metin, İbrahimî demonolojiye en çok ihtiyaç duyduğu şeyi verdi: kötücül kalabalığı adlara, önderlere ve bölüklere ayıran ilk örgüt şemasını.

Rafın modern keşif hikâyesi de anılmalı: Etiyopya nüshaları on sekizinci yüzyıl sonunda Avrupa'ya taşındı ve on dokuzuncu yüzyıl çevirileriyle metin Batı araştırmasına açıldı; yirminci yüzyılın Kumran buluntuları, Aramice parçalarla kitabın kadim çekirdeğini doğruladı. Yehuda mektubunun Enoch'tan yaptığı alıntı, kanon-dışının kanon içindeki ayak iziydi - kitap kapıdan çevrilmişti; cümlesi içeride kalmıştı. Apokrif, hiçbir zaman tam sürgün olmadı.

Şemanın çekirdeği Gözcüler kıssasıdır. Aramicede İrin denen iki yüz melek, Hermon Dağı'nda ortak bir yeminle bağlanıp yeryüzüne iner; önderleri Šemihaza'dır. İnsan kadınlarıyla birleşirler ve bu birleşmeden Nephilim doğar - düşen meleklerin kendileri değil, onların dev çocukları. Bir başka önder, Asael, insanlığa yasak zanaatları açar:

metal işlemeyi ve silah dövmeyi, süs taşlarını, göz boyasını. Bilgi burada iki ucu keskin bir armağandır; anlatı, Prometheus mitosunun uzak bir paraleli gibi okunur - paralel, özdeşlik değil.

Kumran'ın kendi düzenlemesi de kayda değer: cemaatin takvimli dindarlığında kötü ruhlarla mücadele, dua repertuvarına yazılmıştı - koruma ilahileri ve kovma mezmurları, tomarlar arasında ayrı bir tür oluşturur; İki Ruh öğretisi, bu pratiğin teolojik anayasasıydı. Sekter topluluk, demonolojiyi bir kimlik teknolojisi olarak kullandı: ışık oğulları, karanlığın ordusunu adlandırarak kendini adlandırıyordu. Düşman listesi, cemaat aynasıydı; karanlığın kadrosu, ışığın nüfus sayımıydı.

Ceza da arşive yazılır. Tanrı'nın emriyle Rafael, Asael'i elleri ve ayaklarından bağlayıp Dudael denen çöl çukuruna gömer; hüküm gününe dek karanlıkta kalacak ve anlatının çarpıcı buyruğuyla bütün günahlar onun hesabına yazılacaktır. Tufan devleri siler, ama metin bir kapı aralık bırakır: ölen devlerin bedensiz kalan ruhları yeryüzünde dolaşmayı sürdürür - kötü ruhlar onlardır. Demonoloji böylece bir soy kütüğü edinir; cinlerin nereden geldiği sorusuna kanon dışının verdiği bu yanıt, yüzyıllarca yankılanacaktır.

Kıssanın kültür yankısı uzun sürdü: Gözcüler anlatısı, erken Hristiyan yazarlarca putperest bilgeliğin şüpheli soy kütüğü olarak kullanıldı - yasak zanaatlar, düşmüş öğretmenlerin mirası sayıldı; romantik çağ ise aynı kıssayı ters okudu ve gökten bilgi getiren melekleri trajik aydınlatıcılara çevirdi. Aynı anlatı, iki çağda iki karşıt ahlak dersi verdi: bilginin laneti ve bilginin bedeli. Apokrif, her devrin aynasında başka yüz gösterdi.

Sonraki katmanlar şemayı kurumsallaştırır. Jubilees kitabında tufandan sonra Nuh, bu ruhların hapsedilmesi için yakarır; ruhların başı Mastema - adı düşmanlık demektir - pazarlığa oturur ve ordusunun onda birini insanları sınamak üzere emrinde tutma iznini alır. Kumran cemaatinin tomarlarında ise Géza Vermes'in The Complete Dead Sea Scrolls in English'te (1997) çevirdiği haliyle iki ruh öğretisi kurulur: Işığın Prensi ile Karanlığın Prensi Belial, insan kalbini ve savaş alanını bölüşür. Sürgün sonrası iklimde Pers ikiciliğiyle temas kurulmuştur; etkinin ölçüsü bugün de tartışmalıdır.

Azazel adının sonraki kariyeri, şemanın taşınma gücünü örnekler: Levililer'deki keçi ritüelinin muğlak adı, apokrif katmanda düşmüş önderle kaynaştı ve günah keçisi kavramının teolojik gölgesi oldu; ortaçağ listeleri adı cin kadrosuna, modern edebiyat ise başlıklara taşıdı. Bir çöl ritüelinin sözcüğü, üç bin yılda arşivden romana yürüdü - demonolojinin adları, en dayanıklı göçmenlerdir: metin ölür, ad taşınır.

Geriye kalan, bir katalogun iskeletidir: önder adları, bölük sayıları, uzmanlık alanları, bağlanma yerleri. Ars Goetia'nın unvanlı ve lejyonlu ruh listesine giden yol, teolojik tohumunu bu apokrif şemalardan alır; adların kendisi de göç eder - sonraki katalogların Asmodeus'u, Pers kötülük cini Aeshma-daeva'nın adını taşır diye okunur. Kanon dışına itilen bilgi yeraltında yaşamayı öğrenmişti; demonoloji o yeraltının en düzenli arşividir. Yunan dünyası ise aynı yüzyıllarda bambaşka bir ara varlık tanıyordu: daimon - ve o sözcüğün kendi düşüşü, ayrı bir hikâyedir.

Daimon'dan Demon'a: Kavramın Daralması

Yunancanın en talihsiz sözcüklerinden birinin hikâyesidir bu. Hesiodos'ta altın soyun ölüleri daimones olur: yeryüzünü dolaşan, iyiliği gözeten koruyucu ruhlar. Sokrates, kendisini kimi eylemlerden alıkoyan iç sese daimonion der - ilahî bir işaret, bir vicdan fısıltısı. Sözcüğün bu erken katmanında ne kükürt kokusu vardır ne boynuz; daimon, tanrısal olanın insana değen yüzüdür. Beş yüzyıl içinde aynı sözcük, kovulması gereken pis ruhun adı olacaktır.

Kavramın klasik mimarisi Symposion'da kurulur: Diotima, Sokrates'e Eros'un tanrı değil büyük bir daimon olduğunu anlatır - çünkü tanrı insana karışmaz; duanın ve kurbanın yukarı, buyruğun ve lütfun aşağı taşınması,

aradaki bu varlıkların işidir. Daimon boşluğun görevlisidir: iki dünyayı birbirine diken dikiş. Akademi geleneği bu ara katmanı sistemleştirir; aktarımlara göre Ksenokrates, daimonları iyi ve kötü diye ayıran ilk sınıflandırmayı kurar. Katman zenginleşir ama henüz lekelenmemiştir.

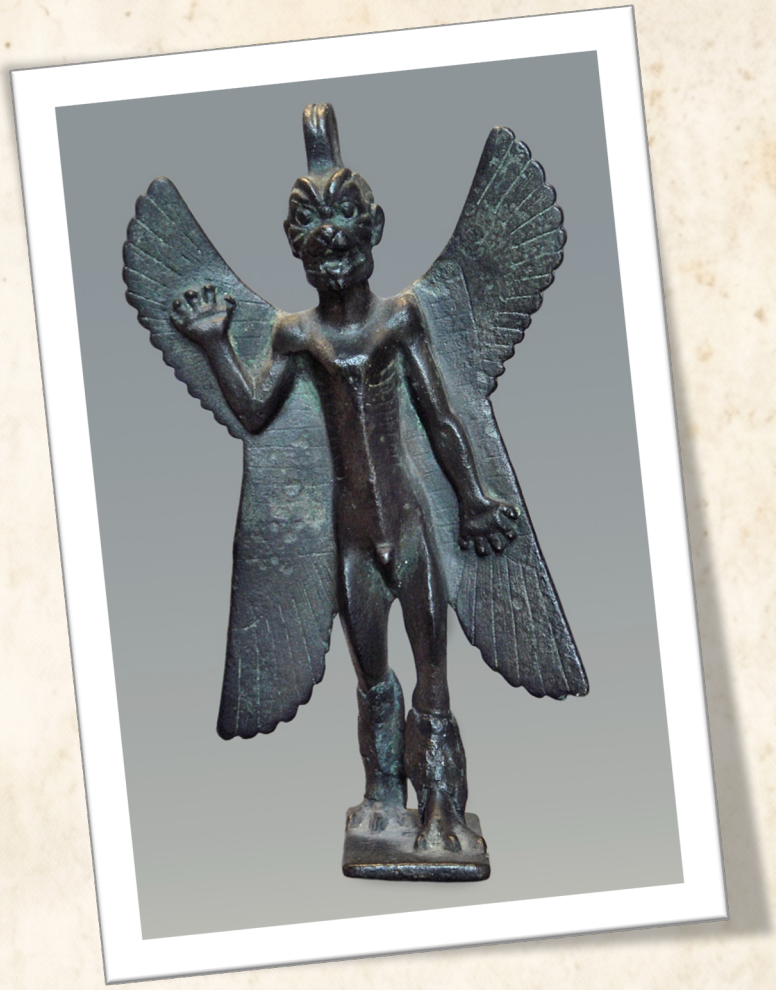

Kötüye karşı kötü: rüzgâr cini Pazuzu'nun heykelciği, düşmanını kapıdan çevirsin diye eve asılırdı.

Ara katmanın gündelik hayatı da vardı: Yunan dindarlığı, kişiye doğumundan eşlik eden bir daimon tasavvurunu besledi - mutluluğun adı bile bu inançtan türedi: eudaimonia, iyi-daimonluluk demektir; talihin ve karakterin görünmez ortağı, dilin çekirdeğine yerleşmişti. Roma'nın genius'u aynı makamın Latin karşılığıdır. Sözcüğün sonraki çöküşü, bu yüzden yalnız bir teoloji olayı değil, bir dil yıkımıdır: mutluluğun köründeki varlık, cehennem kadrosuna yazıldı.

Leke, bir çeviri masasında başlar. İskenderiye'de Tevrat Yunancaya çevrilirken Septuaginta, Mezmur'un ulusların tanrıları hakkındaki hükmünü tek sözcüğe bağlar: onlar daimonia'dır.[81] Pagan panteonunun tümü, bir kalem darbesiyle Yunan kozmolojisinin ara katmanına - ve o katmanın en kaygan sözcüğüne - havale edilir. Yeni Ahit

[81] Kırılma noktası Mezmur doksan altıncı bapta okunur: ulusların ilahları hükmü, Yunanca çeviride daimonia sözcüğüne bağlanır - tek kelimelik bu tercih, kavramın kaderini mühürledi.

aynı sözcüğü hasta eden, ele geçiren, kovulan varlıklar için kullanınca dönüşüm geri alınamaz hale gelir: daimon artık tarafsız bir görevli değil, düşman sınıfının genel adıdır.

Çevirinin ölçeği, kararın ağırlığını gösterir: Septuaginta, İskenderiye Yahudiliğinin kuşaklar süren kolektif projesiydi ve Akdeniz'in ortak diline aktarılan kutsal metin, erken Hristiyanlığın da Eski Ahit'i oldu - daimonia tercihi böylece iki dinin sözlüğüne birden mühürlendi. Tek kelimelik bir çevirmen kararı, bin yıllık kovma dualarının terminolojisini belirledi. Kavram tarihi, bazen bir masa başı tercihin uzun gölgesidir.

Düşüşün halk katı, papirüslerde okunur: geç antik büyü metinleri daimon sözcüğünü iki yüzüyle birden kullanır - çağrılan yardımcı ruh da, kovulan hastalık faili de aynı adı taşır; muskalar, adı kötüleşen sınıfa karşı koruma diliyle dolar. Sözlük, sokakta çoktan bölünmüştü: felsefenin tarafsız görevlisi, pazarda ikiye ayrılmış yaşıyordu. Teolojinin yaptığı, bu sokak bölünmesini tek yönlü mühürlemek oldu - hüküm, kullanımı izledi.

Geç antikçağ bu düşüşe karşı iki savunma, bir saldırı görür. Apuleius, Sokrates'in tanrısı üzerine risalesinde daimonları hava katının meşru sakinleri olarak savunur. Iamblichus, De mysteriis'te - Emma C. Clarke, John M. Dillon ve Jackson P. Hershbell'in modern edisyonuyla (2003) - ritüel tapımın felsefi savunusu içinde dereceli bir zincir kurar: tanrılar, başmelekler, melekler, daimonlar, kahramanlar, arkhonlar, ruhlar; daimon burada görevli bir orta halkadır. Augustinus ise Tanrı Devleti'nin sekizinci ve dokuzuncu kitaplarında tam bu savunmayı hedef alır: hava katının sakinleri arasında iyi olan yoktur; daimon adını taşıyan her şey kötü ruhtur.

Apuleius'un savunusu, bir mahkeme belgesidir de: yazar, zengin bir dulla evliliği yüzünden büyücülükle suçlanmış ve savunma konuşması Apologia adıyla günümüze kalmıştır - felsefe tarihinin, büyü davasından beraatle çıkan tek klasiği. Daimon risalesi, bu biyografinin gölgesinde okunur: ara-varlık kuramı, sanık kürsüsünü tanımış bir filozofun kalemindendir. Kavramın savunucuları bile, artık savunma dilinde yazıyordu - daimon, mahkemeyle tanışmıştı - kuram, artık dava dosyasında yaşıyordu.

Hüküm kalıcı olur. Bir sözcüğün semantik çöküşü, bir kozmolojinin tasfiyesidir: tanrıyla insan arasındaki kademeli ara katman boşaltılır, gökyüzü iki kutba indirgenir - melek ve cin, hizmet ve isyan. Yunan daimon'unun tarafsızlığı Batı dillerinde yalnız demon kabuğunun içinde, anlamı ters yüz edilmiş olarak yaşar. Ama boşaltılan katman sorularını da miras bırakır: bu varlıklar nedir, neyi yapabilir, kim kovabilir? Boşalan katmanın hukukunu yazmak skolastiğe düşecektir.

Kalıcılığın dilsel kanıtı, Avrupa dillerinin kendisidir: demon türevleri her yerde kötücül anlamla yerleşti; tarafsız kullanım, ancak öğrenilmiş bir düzeltmeyle - daimon yazımına dönülerek - geri çağrılabildi. Goethe'nin Daimonisches kavramı ya da modern psikolojinin daimonik yaratıcılık dili, bu bilinçli arkeolojinin ürünleridir: sözcüğün eski katına inmek, artık bir alıntı işlemi gerektirir. Semantik çöküş, ancak tırnak içinde onarılabiliyor.

Skolastiğin Şeytanı

Hüküm dairesinin kapısında skolastik yöntemin düzeni asılıdır: soru, itirazlar, karşı görüş, cevap. On üçüncü yüzyılın üniversitesi, boşaltılan ara katmanın bıraktığı soruları bu düzenle dosyalar ve Thomas Aquinas, Summa Theologiae'nin ilk kısmında iki soruyu doğrudan düşmüş meleklere ayırır.[82] Cin bilgisi burada ne büyücünün defterindedir ne kovucunun çantasında; kürsüdedir - tanımlanmış, gerekçelendirilmiş, itirazları yanıtlanmış bir madde olarak.

[82] Aquinas'ın melek-düşüşü soruları, Summa'nın ilk kısmının altmış üç ve altmış dördüncü sorularıdır; şeytanın doğası-iradesi ayrımı ve mucize sınırı bu maddelerde gerekçelendirilir.

Kürsünün ilk hükmü bir paradokstur: şeytanın doğası iyidir. Melek olarak yaratılmıştır ve varlık, var olduğu ölçüde iyidir; kötülük bir töz değil, bir yoksunluktur. Bozulan doğa değil iradedir - ilk günah, Tanrı'ya benzemeyi kendi gücüyle elde etmek isteyen kibirdir. Ve meleksel irade, seçimini bir kez yaptığında değişmez: düşüş bu yüzden geri dönüşsüzdür. Skolastik şeytan, pişman olamayan bir zihindir; cezası dışarıdan değil, kendi kararının kilidinden gelir.

Hükmün felsefi mimarı bellidir: kötülüğü yoksunluk sayan çerçeve, Augustinus'un Platonculuktan devşirdiği çözümdü - kötülük bir töz olsaydı, ya Tanrı'dan gelmiş ya Tanrı'ya rakip bir kaynaktan çıkmış olacaktı; ikisi de kabul edilemezdi. Yoksunluk kuramı, tek-tanrıcılığı ikicilikten koruyan settir: karanlık, ışığın yokluğudur - kendi fabrikası yoktur. Skolastik şeytan, bu setin üstüne kurulmuş bir istisnalar hukukudur: gerçek düşman, ama ödünç varlıkla.

İkinci hüküm sınır çizer: şeytan mucize yapamaz. Yaratmak, ölü diriltmek, doğanın düzenini askıya almak yalnız Tanrı'nındır; şeytana kalan, doğal nedenleri insandan hızlı ve ince kullanmak, cisimleri oynatmak, duyuları yanıltmaktır - güç değil, el çabukluğu. Üstelik bu daraltılmış güç bile izne bağlıdır: Eyüp'ün defterindeki ilke sürer, düşman ancak bırakıldığı kadar sınar. Bu izinli-düşman hukuku iki yüzyıl sonra gerilecektir; ama gerilime kadar, korku hukukun içinde tutulur.

Sınırın sözlüğü de inceliklidir: skolastik, gerçek mucize ile şaşırtıcı-iş arasına terim koyar - şeytanın yaptığı, doğa yasasını askıya almak değil, doğanın gizli hünerlerini hızla kullanmaktır; görünüşte mucize, teknikte hokkabazlık. Bu ayrım, sonraki yüzyılların sahte-mucize soruşturmalarının da ölçütü oldu: aziz mi, düzenbaz mı, cin mi sorusu, aynı cetvelle tartıldı. Harikanın hukuku, demonolojiyle aynı masada yazıldı.

Kürsünün üçüncü dosyası, cinlerin bilgisidir: skolastik, düşmüş meleğin doğal bilgisini yitirmediğini, keskin zekâsıyla ve uzun gözlem birikimiyle geleceği tahminde insanı aştığını öğretir - ama kalplerin içini ve mutlak geleceği bilemez; kehanet gücü, öngörünün abartılmış taklididir. Bu ayrım, kovuşturma çağının kanıt kuramını da besleyecektir: cin bilir ama her şeyi bilmez - itiraf, bu yüzden hep şüpheli bir kaynaktır. Epistemoloji, demonolojinin göbeğine yerleşti.

Hukukun pratik kolu kovmadır. Teoloji iki bağlamı ayırır: her vaftizin içine yerleşmiş küçük kovma - rutinleşmiş, evrensel bir arınma jesti - ile ele geçirilmiş bedene yönelen büyük exorcism. İkincisi yetkiye bağlanır, izinsiz kovucu kilise disiplinine çarpar; 1614'te Rituale Romanum töreni tek metinde standartlaştırır. Brian P. Levack'in The Devil Within'de (2013) gösterdiği gibi, ele geçirilme ve kovma zamanla rolleri önceden dağıtılmış bir kültürel sahneye dönüşür; ama sahnenin senaryosunu yazan, kovmayı tekeline almış kurumdur.

Kovma metninin modern serüveni de kayda değer: 1614 töreni neredeyse dört yüzyıl yürürlükte kaldı; gözden geçirilmiş tören ancak 1999'da yayımlandı ve yeni metin, tıbbi-psikiyatrik değerlendirmeyi usulün parçası yaptı - kilise, kendi ritüeline hekim kapısı ekledi. Talep ise azalmadı; piskoposluklar exorcist eğitim kursları açtı. Skolastiğin hukuku, yirmi birinci yüzyılda hâlâ tadil ediliyor - korkunun usulü, güncellemeyle yaşıyor; ritüel, revizyon tarihçesi tutuyor.

Aynı yüzyıllarda öteki hukuk geleneği de kendi dosyasını tutar. Kur'an zemininde cinler gerçek ve sorumlu varlıklardır; Cin suresi onları kendi ağızlarından konuşturur - aralarında iyiler de vardır, yoldan sapanlar da. Fıkıh bu âlemle teması çerçeveler: Kur'an okuyarak sığınma ve tedavi meşru bir alan açarken, cinlerden yardım uman sihir yasak bölgede kalır. İki gelenekte de sonuç aynıdır: korku hukuklaştırılmıştır. Ama hüküm kürsüden inince, adları sayılmış cinlerin listesi matbaaya düşecektir.

Osmanlı pratiği, bu dosyanın yaşayan koludur: cin çarpması ve nazar, halk hekimliğinin gündelik sözlüğünde durur; hocaya okutma, muska yazdırma ve sığınma ayetleri, meşru sınırın içinde işleyen bir bakım ekonomisi kurdu. Fıkhın çizgisi pratiğe de yansır: koruma duası serbest, cin çağırma yasak bölgede. Türkçenin üç harfliler örtmecesi, aynı hukukun dil düzeyindeki izidir - adı anmamak, halk katındaki ihtiyat fıkhıdır.

Pseudomonarchia: Weyer'in Paradoksu

1563'te Basel'de, Oporinus'un matbaasından bir hekimin kitabı çıkar: Johann Weyer, Agrippa'nın eski öğrencisi, De praestigiis daemonum'da cadılık itiraflarını hekim gözüyle okur - bunlar pakt değil yanılsamadır, suç değil hastalıktır; yaşlı kadınlar kazığı değil tedaviyi hak eder. Kitap 1570'te yasak listesine alınır, Jean Bodin yazarını büyücülükle suçlar; savunmanın mahkeme salonundaki hesabı ileride dökülecektir. Buradaki konu ise aynı kitabın içine iliştirilmiş küçük bir ektir.

Hekimin çalıştığı saray, kitabının sigortasıydı: Weyer, Kleve-Jülich dükü Wilhelm'in hekimiydi ve Aşağı Ren'in bu Erasmusçu-ılımlı sarayı, kovuşturma ateşine mesafeli bir ada gibiydi - dük, hekiminin kitabını himaye etti; düklükte cadı yargılamaları görece seyrek kaldı. İtiraz, boşlukta değil, bir siyasal iklimin içinde yazılmıştı: hoşgörünün coğrafyası, kitabın da coğrafyasıydı. Saray değişince iklim de değişecek; ama ilk baskı, o adanın ürünüdür.

1577 baskısına Weyer bir katalog ekler: Pseudomonarchia daemonum - cinlerin sahte monarşisi. Altmış dokuz cin (kimi sayımlarda altmış sekiz), unvanlarıyla, lejyon sayılarıyla, uzmanlık alanlarıyla dizilir; kaynağı, Süleyman'a atfedilen kayıp bir elyazmasıdır - Weyer'in andığı adıyla, ruhların görevleri üzerine kitap. Ve Weyer bir şey daha yapar: celp donanımını bile bile eksik bırakır, kimse bu listeyi kullanmaya kalkmasın diye. Paradoks tam burada kurulur: listeyi basan el, yakanları durdurmak istiyordu - üstelik listeyi sakatlayarak basmıştı.

Bodin ile Weyer'in kavgası, çağın iki aklının çarpışmasıydı: Bodin, egemenlik kuramının kurucu hukukçusu, Démonomanie'sinde hekimi cadıların koruyucusu ilan etti ve kitabının yakılmasını istedi; devlet felsefesinin dâhisi, kovuşturmanın da en keskin savunucusuydu. Modernliğin rahatsız edici dersi buradadır: cadı inancı cehaletin değil, çağının en donanımlı zihinlerinin de projesiydi. Aydınlanma anlatısının düz çizgisi, bu dosyada kırılır.

Weyer'in ana kitabı, türünün ilk büyük vaka arşividir de: hekim, cadılık itiraflarını melankoli ve yaşlılık hastalıkları çerçevesinde okur, işkence altındaki ikrarın değersizliğini savunur ve yer yer kendi muayene gözlemlerini aktarır - şeytanın varlığını yadsımaz; suçun adresini değiştirir: aldatılan hasta, cezalandırılacak suçlu değildir. Modern psikiyatri tarihçileri onu erken bir öncü sayar; çağdaşları ise tehlikeli bir yumuşaklıkla suçladı. Merhamet, o yüzyılda bir cesaret türüydü.

Niyet ifşadır; addaki pseudo bile alaydır: bakın, korkudan devlet kurmuşlar. Ama matbaanın kendi hukuku vardır. Alay için basılan envanter ciddiyetle kopyalanır, sakatlanmış donanım başka kaynaklardan onarılır, katalog dolaşıma girer. Bodin'in suçlaması ironinin mührüdür: listeyi gömmeye çalışan adam, tarihte listeyle anılır. Tez burada ilk sınavını verir - korkunun bilgisi, hangi niyetle basılırsa basılsın, bilgi olarak yaşar ve kendine yeni sahipler bulur.

İkinci kanal 1584'te Londra'da açılır. Reginald Scot, The Discoverie of Witchcraft'ta kovuşturmayı sağduyu ve alayla söker; hurafenin dökümünü çıkarırken eserinin on beşinci kitabında Weyer'in kataloğunu İngilizceye çevirir. Amaç yine ifşadır: okur bu saçmalığın çapını kendi gözüyle görsün. Sonuç yine tersidir: ada dili okur, artık cinlerin adlarını, rütbelerini ve saatlerini kendi dilinde bulur. Lemegeton derleyicisinin masasında böylece iki kanal birikir - Weyer'in Latincesi, Scot'un İngilizcesi; ikisi de kuşkucuların elinden çıkmış.

Scot'un kitabının kendi kaderi de ibretliktir: kral olunca cadı-avcılığının kalemli savunucusu kesilen İskoçyalı James, esere öfkesini gizlemedi ve kitabın toplatılıp yakıldığı rivayeti alım tarihine yerleşti; kesin belge zayıf, düşmanlık kesindir. Kitap yine de yaşadı - on yedinci yüzyıl baskıları, gösteri sihirbazlığı bölümleriyle, el çabukluğu edebiyatının da atası oldu. Kuşkucunun cildi, iki rafın birden klasiği çıktı: demonoloji ve hokkabazlık.

O masada liste son dönüşümünü geçirir. On yedinci yüzyıl derleyicisi kataloğu alır; birkaç ad düşer - Pruflas yalnız Pseudomonarchia'da kalır - birkaç ad eklenir, sayı yetmiş ikiye bağlanır ve her ada Weyer'in vermediği donanım iliştirilir: mühür, saat, düzenek. Çıplak envanter, donanımlı el kitabına dönüşür. Weyer listeyi gömmek için basmıştı; matbaa gömüyü tohuma çevirdi. Ve tohumun üzerine yazılan ad, Weyer'in kaynağındaki adın aynısıdır. O adın kapısı, Süleyman'ın beş kitabına açılır.

Katalog-alımının küçük tarihi de aydınlatıcıdır: Weyer'in listesindeki adların bir kısmı, önceki yüzyılların dağınık celp elyazmalarında zaten dolaşıyordu - derleme, sıfırdan icat değil, mevcut ad havuzunun tek çatıya toplanmasıydı; kayıp kaynağın andığı düzen, o havuzun bir kesitiydi. Liste tarihçiliği bu yüzden nüsha-avcılığıdır: her ad, ayrı bir dere yatağından gelir. Yetmiş iki, bir derlemenin değil, bir havzanın sayısıdır - dere adları, katalogda birleşti.

Süleyman'ın Beş Kitabı

Clavicula ailesi anlatılırken küçük anahtarın kapısı bu deftere bırakılmıştı; kapı şimdi açılıyor. Küçük Anahtar - Lemegeton Clavicula Salomonis - on yedinci yüzyılda derlenmiş beş kitaplık bir toplamadır ve daha adı bir bilmecedir: Yunanca küçültme ekiyle Latince gövdeyi harmanlayan bu melez sözcük, Joseph H. Peterson'ın modern edisyonunun (The Lesser Key of Solomon, 2001) not ettiği gibi, muhtemelen Latince bilmeyen bir derleyicinin icadıdır. Kitap, kapağındaki hatayla bile katmanlı bir tarihin ürünü olduğunu söyler.

Beş kanat bir merdiven gibi dizilir. İlki Goetia'dır: yetmiş iki kötü ruhun unvanlı kataloğu - hesabı birazdan dökülecek. İkincisi Theurgia-Goetia, yönlerin ve rüzgârların ruhlarını sayar; bunlar ne tümden kötü ne tümden iyidir, ikili doğalarıyla ayrı bir sınıf oluşturur. Ars Paulina saatlerin ve burç derecelerinin meleklerini verir; Ars Almadel, balmumu levha aracılığıyla en yüksek melek katlarıyla konuşmayı vaat eder; Ars Notoria ise en eski katmandır - ezber, belagat ve bilgelik için okunan dualar, ortaçağ öğrencisinin gizli yardımcısı. Merdiven en karanlıktan en aydınlığa tırmanır.

Derleme tek elden çıkmamıştır. Ars Notoria ortaçağdan gelir; Goetia'nın katalog malzemesi, izlenen iki kanaldan - Weyer'in Latincesi, Scot'un İngilizcesi - süzülmüştür; öteki kanatların her birinin kendi soy hattı vardır. On yedinci yüzyılın İngiliz elyazmaları bu dağınık mirası tek cilt mimarisine bağlar: Sloane 2731, 3825 ve 3648 ile Harley 6483, bugünkü metnin taşıyıcı sütunlarıdır. Derleyici bir yazar değil, bir mimardır; yaptığı şey icat değil, çatıdır.

Derlemenin dolaşım sosyolojisi de aydınlandı: on yedinci yüzyıl Londra'sında astrolog-hekim çevreleri, bu tür elyazmalarını kopyalatıp koleksiyonlarında tutuyordu - meslek defteriyle merak rafı iç içeydi; Sloane koleksiyonunun kendisi, bir hekim-koleksiyonerin mirasıdır. Küçük Anahtar, yeraltında değil, bilgin kütüphanelerinin gri bölgesinde çoğaldı: yasaklı içerik, saygın ciltlerde yaşadı - raf, her zaman etiketinden geniştir.

Harley nüshasının bir özelliği, derlemenin teolojik sigortasını görünür kılar. Stephen Skinner ile David Rankine'in The Goetia of Dr Rudd'da (2007) yayımladığı bu hatta, yetmiş iki ruhun her birinin karşısına Shemhamphorash'ın yetmiş iki meleğinden biri yazılıdır: her karanlık ada bir aydınlık ad. Cin, ancak bağlayıcı meleğinin adı ve yetkisiyle yönetilir; buyurma iddiası melek vekâletiyle meşrulaştırılır. Skolastiğin izinli-düşman hukuku burada ritüel mimariye çevrilmiştir - izin, artık sayfanın üzerinde, ad adın karşısında durur.

Beş kanadın en yaşlısı, derlemenin ahlaki dengesini de kurar: öğrenci dualarının kitabı, karanlık kataloğun altında değil zirvesinde durur ve merdiven imgesini tamamlar - derleyici, celbi ve bilgeliği aynı çatıya koyarken türün iki yüzünü tek ciltte itiraf etmiştir. Okur, aynı kapaktan cehennem envanterine de melek saatlerine de açılır. Grimoire mimarisi, burada kendi öz-portresini verir: buyruk ile dua, tek sırtta ciltli.

Geriye adın kendisi kalır. Süleyman'ın Ahdi'nden - o erken cin kitabından - Clavicula'ya, oradan Küçük Anahtar'a, imza hep aynıdır: bilgeliğin kralı. Sahte atıf bir kusur değil, geleneğin kendisidir; kral adı kitaba yetki, okura cesaret, içeriğe soy verir. Weyer'in andığı kayıp kaynağın bile Süleyman'ı taşıdığı hatırlanırsa halka kapanır: derleme beş kitaptır ama tek imza taşır - ve imza, kitaptan eskidir. Beş kanadın ilki şimdi açılıyor.

Yetmiş İki Mühür

Yetmiş iki ruhluk meşhur katalog, mühürleri, saatleri ve dereceleriyle bekliyordu; raf şimdi açılıyor. Goetia'nın gövdesi yetmiş iki girdilik bir dizindir; her girdi aynı kalıbı izler - ad, unvan, tezahür tasviri, işlev dökümü, lejyon sayısı ve ada eşlik eden mühür. Kalıbın kendisi içeriğinden çok şey anlatır: bu bir envanterin, bir personel dosyasının dilidir.

Unvanlar feodal Avrupa'nın aynasıdır: krallar, dükler, prensler, markiler, kontlar, başkanlar, şövalyeler - cehennem, dönemin saray teşkilatını taklit eder. Her ada bağlı lejyon sayıları, kimine birkaç düzine kimine birkaç yüz, toplandığında bir yeraltı nüfus sayımına varır. İşlevler dört öbekte toplanabilir: öğretenler - diller, bilimler, otların ve taşların erdemleri; bulanlar - hazineler, gizlenmiş şeyler; bağlayanlar - sevgi ve düşmanlık; gösterenler - geçmiş, gelecek, uzakta olan. Tezahürler ise bir bestiaryum gibidir: hayvanlar, melez gövdeler, askerler, aldatıcı güzellikler. Katalog burada ad ad sayılmayacak; dizinin dilini görmeye tek bir giriş yeter.

Aynanın ayrıntısı, tarihlendirme aracı da olur: kataloğun saray teşkilatı - elçiler, nazırlar, orkestralı alaylar - erken modern Avrupa monarşisinin protokol hayalidir; cehennem, çağının devlet kuramını taklit eder. Araştırma bu yüzden listeyi bir zihniyet belgesi gibi okur: hangi unvanın hangi işleve bağlandığı, dönemin iktidar tasavvurunu yansıtır. Demonoloji, siyaset kuramının çarpık aynasıdır - korkunun devleti, gerçeğinin karikatürüyle kurulur.

Kapıdaki ad Bael'dir: kataloğun birinci ruhu, Doğu'nun kralı, altmış altı lejyonun komutanı. Metin onu üç biçimde tarif eder - kedi, kurbağa ve insan; kimi zaman üçü birden, tek gövdede. Sesi boğuktur, fısıltıya yakın; öğrettiği hüner görünmez olmaktır. Girişin tamamı budur: bir ad, bir taht yönü, bir ordu sayısı, bir suret repertuvarı, bir uzmanlık. Adın kendisi de tarih taşır - Bael, Kenan'ın fırtına tanrısı Baal'in küçülmüş yankısı diye okunur; kataloğun Asmodeus'u ise Pers kötülük cini Aeshma-daeva'nın adını taşır diye. Kökenler heterojendir; dizin, birçok panteonun enkazından derlenmiştir.

Tek girişin seçimi, yöntemin kendisidir: katalog kapısından bir örnek gösterip kapıyı kapatmak, envanterin dilini tanıtırken dökümünü vermemektir - dizinin gerisi, tarihsel varlığıyla anılır, içeriğiyle değil. Bu ölçü, kaynakların kendi ihtiyatını da yankılar: geleneğin metinleri bile kataloğu yeminli ellere şart koşar. Tarih yazımı burada bir vitrin camı kullanır: görünür, ama geçirmez.

Her girdinin yanındaki mühür, ruhun imzası sayılır: ad ile işaret özdeştir, mührü taşımak adı taşımaktır - katalog bu yüzden yalnız okunmaz, kazınır da; madalyona, metale, parşömene. Bu sayfalar o işaretleri anlatır, çizmez. Düzenek de adlarıyla anılır: uygulayıcıyı kuşatan Süleyman mührü çemberi; ruhun belirmesi için çemberin dışına konan Sanat Üçgeni - koruma içeride, tezahür dışarıda; ve Süleyman'ın ruhları hapsettiği anlatılan pirinç kabın anısı. Saatler, gezegen saatlerine göre düzenlenmiş cetvellere bağlıdır; cetveller burada verilmez, celp metinleri hiç yazılmaz: burada tarif değil, tarih anlatılır.

Mühürlerin biçim dili de kendi tarihini taşır: çizgisel düğümler, yıldız uçları ve harf kalıntılarından örülü bu işaretler, kimi araştırmacıya göre ad harflerinin şematik bozunumudur - imza, kelimenin taşlaşmış hâli; kimi hatlarda gezegen karelerinden türetilen çizim yöntemleri kayıtlıdır. Köken ne olursa olsun işlev açıktır: işaret, adın taşınabilir kopyasıdır. Modern grafik kültür bu estetiği devraldı - mühür biçimi, bugün bir tasarım türüdür; anlamından bağımsız dolaşır.

Katalog kalıbının bir mirası da modern liste kültüründedir: yetmiş iki girdilik dizin, ansiklopedi maddeciliğinin ve koleksiyon kataloglarının uzak akrabası gibi okunur - her girdi standart alanlarla açılır, envanter tamlık vaat eder; on dokuzuncu yüzyılın resimli cin sözlükleri bu kalıbı popüler yayıncılığa taşıdı. Korkunun bürokrasisi, bilgi düzenleme tarihinin bir koluydu: fişleme, cehennemden önce arşivde icat edilmedi - ikisi birlikte büyüdü.

Peki bu dizin ne işe yaradı? Kovucuların ilkesi burada barok zirvesine ulaşır: adı bilinen şey, hükmedilebilir şeydir - katalog, hükmetme iddiasının en ayrıntılı senedidir. Rudd hattının her karanlık ada bir aydınlık ad yazması, senedin teolojik kefaletidir. Ama dizinin ikili bir ömrü oldu: kitapta kaldıkça bir zanaat müfredatıydı; mahkeme salonuna taşındığında, adları sayılmış bir düşman ordusunun deliline dönüştü. O salonun kapısı, cadı mahkemesine açılır.

Cadı Mahkemesinde Demonoloji

Kataloğun mahkemeye taşındığı yer, demonolojinin en karanlık sınavıdır. Ama salonun kapısı birden açılmadı; önce zemin kaydı. Erken ortaçağın Canon Episcopi hükmü, gece uçtuğunu söyleyen kadınları şeytanın yanılttığı zavallılar sayar, uçuşa inananı kınardı: cadılık bir kuruntuydu, kuruntuya inanmak günahtı. Geç ortaçağ bu hükmü tersine çevirdi - artık uçuşun gerçekliğinden kuşku duyan, sapkınlık sınırındaydı. Yanılsama diyenle gerçek diyen yer değiştirdi; kovuşturma çağı, bu tersine dönüşün üzerine kuruldu.

Salonun en ünlü Atlantik sahnesi, kurgunun mekaniğini çıplak gösterir: 1692 Salem duruşmalarında mahkeme, hayalet-kanıt denen türü kabul etti - sanığın hayaletinin kurbana göründüğü yolundaki tanıklıklar, bedenin başka yerde olmasıyla çürütülemiyordu; savunma, tanımı gereği imkânsızdı. Dalga, vali eşinin adı anılınca ve ileri gelen din adamları hayalet-kanıta itiraz edince kırıldı; mahkeme dağıtıldı, sonraki yıl özür ve iade süreçleri başladı. Kanıt kuramı değişince, cadı da buharlaştı - kurgu, usule yazılmıştı.

Dönüşün el kitabı 1486 dolayında basıldı: Malleus Maleficarum - Cadıların Çekici. Yazarı, engizisyoncu Heinrich Kramer'dir; kapaktaki ikinci ad Jacob Sprenger'in gerçek katkısı bugün ciddi biçimde tartışmalıdır ve adının saygınlık için eklendiği görüşü ağır basar. Christopher S. Mackay'in tam çevirisinin (The Hammer of Witches, 2009) açtığı metin üç iş görür: cadılığın gerçek olduğunu kanıtlamak, kadınların bu suça yatkınlığını ileri sürmek ve yargıca usul öğretmek. Başına iliştirilen 1484 tarihli papalık fermanı[83] esere otorite cilası verdi; matbaa, onlarca baskıyla çekici her mahkeme masasına taşıdı.

Zeminin kaymasında bir eşik metin daha vardır: on beşinci yüzyıl başının Alp vadisi yargılamaları ve onları kuramlaştıran risaleler - Errores Gazariorum gibi adsız metinler - gece toplantısı, uçuş ve toplu tapınma motiflerini ilk kez tek pakete bağladı; sabbat şablonu, Malleus'tan önce sahadaydı. Çekiç, icat değil kodifikasyondu: dağınık yargı pratiğini tek usule döktü. Kurgunun mimarisi kolektifti; kitap, çatı ustasıydı.

Suçun özü pakt sayıldı. Kavramın kökü eskidir - Augustinus, batıl işaretlerin cinlerle kurulmuş bir tür sözleşme olduğunu yazmıştı; skolastik düşünce bunu açık ve örtük pakt olarak inceltti. Mahkeme çağı, örtük olanı açığa

[83] Başa iliştirilen ferman, Innocentius'un 1484 tarihli Summis desiderantes affectibus mektubudur; Almanya'daki engizisyoncuların yetkisini teyit eden belge, kitabın ayrılmaz kapak silahı oldu.

çevirdi: iddianameler vazgeçme, bağlılık ve karşı-vaftiz motifleriyle örülü bir sözleşme anlatısı kurdu - metinleri burada aktarılmayacak olan bu anlatı, sabbat sahnesiyle birleşince kolektif bir suç mimarisi doğdu. Skolastiğin daralttığı izinli-düşman böylece fiilen genişledi: iki yüzyıl önce hukukun içinde tutulan korku, şimdi hukuku kendine göre büktürüyordu.

Sayılar disiplin ister. Brian P. Levack'in alan-standardı sentezi The Witch-Hunt in Early Modern Europe, 1450 ile 1750 arasında Avrupa'da yaklaşık doksan ila yüz bin yargılama ve kırk-elli bin dolayında idam tahmininde bulunur; kimi hesaplar altmış bine uzanır. On dokuzuncu yüzyıldan beri dolaşan dokuz milyon rakamının akademik dayanağı yoktur. Coğrafya da tekdüze değildir: yoğunluk, parçalı yargının Kutsal Roma topraklarında ve İskoçya'dadır; merkezî usulün frenlediği İspanya ile İtalya'da engizisyon, beklenenin aksine görece ölçülü kalmıştır. Okyanus ötesinde Salem'in 1692 paniği, küçük bir cemaatin fay hatlarının sözleşme anlatısıyla tutuşmasıdır.

Yargı-yapısı bulgusu, sayıların anahtarıdır: araştırma, idam oranlarının merkezî temyiz denetimiyle ters orantılı olduğunu gösterir - Paris parlamentosunun onay şartı Fransa çekirdeğini frenledi; küçük prensliklerin denetimsiz mahkemeleri en kanlı dosyaları üretti. Cadı avının coğrafyası, inanç haritası değil, usul haritasıdır: aynı korku, farklı prosedürlerde farklı ölüm sayıları verdi. Hukukun biçimi, hükmün sayısını yazdı.

Kurbanların büyük çoğunluğu kadındı - genel hesaplarda dörtte üçü aşan bir pay; ama İzlanda ve Normandiya gibi erkek sanıkların çoğunlukta olduğu bölgeler, tek kalıba karşı uyarı olarak durur. Açıklama da tek değildir: Malleus'un kadın doğasına dair hükümleri, yaşlı-yalnız-yoksul kadını suçlanabilir kılan toplumsal konum, komşuluk çatışmalarının suçlamaya dönüşme dinamikleri üst üste biner. Yirminci yüzyılın sonundan bu yana tarihyazımı cinsiyet eksenini merkeze aldı; bugünkü tartışma, misojininin payını yadsımadan onu tek nedene indirgemeyen bir çok-etken okumasında dengelenir.

Suçlamanın mikro-dinamiği, dosyalarda okunur: tipik zincir, reddedilen bir yardım isteğiyle başlar - kapıdan çevrilen yoksul komşu, ardından gelen bir talihsizlik, suçluluk duygusunun suçlamaya tercümesi; tarihçilerin hayır-reddi modeli dediği bu örüntü, İngiliz köy dosyalarının standart iskeletidir. Cadılık suçlaması, çoğu kez teolojiden değil, komşuluk ekonomisinin çatlaklarından doğdu: pakt kuramı, mahalle kavgasına gökyüzü sağladı.

Osmanlı tarafının kaydı, karşılaştırmanın dengesidir: klasik Osmanlı hukukunda Avrupa tipi cadı paniği görülmez - büyücülük şikâyetleri tek tek vakalar olarak mahkemeye düşer, toplu av mekanizması kurulmaz; Balkan eyaletlerindeki vampir-hortlak soruşturmaları bile, fetva ve teftişle yönetilen yerel dosyalar olarak kalır. Fark, inanç eksikliği değil, usul ve teoloji farkıdır: pakt kuramı yoktur, engizisyon aygıtı yoktur. Aynı yüzyıllar, iki hukuk ikliminde iki ayrı korku rejimi yaşadı.

Direniş içeriden de geldi. Basel'in hekiminin itirazı mahkemeleri durduramamıştı; asıl gedik, kovuşturmanın kalbinden açıldı: 1631'de anonim basılan ve hızla Cizvit ilahiyatçısı Friedrich Spee'ye bağlanan Cautio Criminalis[84] - Marcus Hellyer'in çevirisiyle (2003) - işkencenin mantığını söker: işkence altında herkes suçlu çıkar; masumun masumiyetini kanıtlayabileceği bir yol kalmamıştır ve her itiraf, yeni adlar vererek halkayı genişletir. Usul şüpheciliği yargı reformuyla birleşince ateş söndü. Geriye iki hakikat kalır: buradaki cadı bir mahkeme kurgusudur; yakılanlar ise kurgudan ibaret değildi - gerçek insanlardı. Ve bugün cadı adını kendi kimliği olarak taşıyan canlı topluluklar, o kurgunun değil kendi öz tanımlarının sahibidir. Kurgu, külleriyle birlikte edebiyata göçtü.

---

[84] Cautio başlangıçta adsız basıldı; Spee'ye atıf, çağdaşlarının tanıklığıyla erken yerleşti. Yazarın, itiraflarını dinlediği mahkûmların yükü altında erken yaşlandığı rivayeti, kitabın alım tarihinin parçasıdır.

Cautio'nun retorik gücü, tür seçimindedir: kitap, elli sorudan örülü bir sınav gibi ilerler ve yargıcın kendi mantığını kendi diliyle çökertir - işkence savunucusuna, masumiyetin hangi yolla kanıtlanabileceği sorulur; cevap yoktur. Spee, itiraf dinleyen bir din adamı olarak yazıyordu: kürsünün değil hücrenin tanıklığı. Reform, vaazdan değil, usul sorusundan geldi - mahkemeyi durduran, merhamet çağrısı değil, ispat teorisiydi.

Faust'un Gölgesi: Edebiyatın Şeytanı

Küller 1587'de Frankfurt'ta kitaba döküldü. Johann Spies'in matbaasından anonim bir halk kitabı çıktı: Historia von D. Johann Fausten - kuşak öncesinin belirsiz gezgin bilgini Faust'un, kartal kanatları takınıp göğün ve yerin bütün temellerini araştırmak isteyen adamın hikâyesi. Mahkeme iddianamesinin motifleri - pakt, süre, lanet - burada ilk kez sürükleyici bir anlatıya dizildi; Spies'in dindar okur kitlesine uygun biçimde metin Hristiyan okura uyarılarla donatılmıştı. Uyarı cihazı çoksatar oldu: aynı yıl yeniden basıldı ve her baskıda yeni masallar Faust'un adına yazıldı.

Halk kitabının ham maddesi, gerçek bir söylenti dosyasıydı: on altıncı yüzyıl başının kayıtlarında Georg ya da Johann Faustus adlı gezgin bir müneccim-şifacı dolaşır - üniversite kentlerinden kovuluşu, küstah kehanetleri ve şüpheli ünüyle; Trithemius ile Melanchthon'un mektupları, ondan sahtekâr diye söz eder. Ölümünden sonra ad, anlatı mıknatısına dönüştü: yerel skandallar, pakt motifi ve vaaz uyarıları tek biyografide toplandı. Edebiyatın Faust'u, dedikodunun ciltlenmiş hâlidir.

Anlatı hızla sahneye göçtü. İngilizce çevirisi üzerinden Christopher Marlowe, Doctor Faustus'ta paktı ilk kez bir trajedi kahramanının omzuna koydu: bilgiye doymayan bilgin, yirmi dört yılın sonunda dehşet içinde sürüklenir - lanet henüz yürürlüktedir, sahne mahkemenin ahlakını korur. Ama bir şey geri dönülmez biçimde değişmiştir: şeytan artık iddianamenin değil, dramın malzemesidir; seyirci ondan korkarken ona bakmaktadır. Demonoloji, seyirlik olmuştur.

Sahnenin bir de kukla katı vardır: Faust oyunu, gezici kumpanyaların ve kukla tiyatrosunun repertuvarına inip yüzyıllarca panayırlarda oynadı - Goethe'nin çocukken izlediği de bu halk sahnesiydi; yüksek edebiyatın şaheseri, kukla perdesinin borçlusudur. Pakt anlatısı böylece üç katta birden yaşadı: mahkeme dosyası, panayır perdesi, filozof trajedisi. Aynı sözleşme, üç ayrı seyirciye üç ayrı dilde okundu.

Edebiyatın şeytan imgesi iki kutup arasında salınır. Bir uçta Dante'nin donmuş Lucifer'i durur: Cehennemin en dibinde, beline kadar buza gömülü, üç yüzlü dev - kanat çırpışları kendi hapishanesinin buzunu pekiştirir. Kötülüğün dibi ateş değil buzdur; ceza, hareketsizliktir. Öbür uçta Milton'ın trajik asisi: cehennemde hüküm sürmeyi kulluğa yeğleyen o ünlü ses oradandır. Milton'ın Şeytan'ı iç dünyası olan ilk şeytandır; Blake ile Shelley'nin onu Prometheus'a benzetip kahramanlaştırma eğilimi, imgenin gücünün ve tehlikesinin ölçüsüdür.

Dante'nin buz tasarımı, ceza kuramının ikonografisidir: sıcaklık, bu mimaride yaşamın ve sevginin işaretidir - dip, Tanrı'dan en uzak nokta olarak mutlak soğuktur; üç ağzında üç büyük haini çiğneyen Lucifer, hareketin kendisini cezaya çeviren bir makinedir. Kanat çırpışıyla kendi buzunu dondurur: isyan, kendi hapishanesinin motoru. Ateşli cehennem imgesine alışkın okur için bu ters tasarım, ortaçağ teolojisinin en özgün cezaevi projesidir.

Marlowe'un metni, kendi filolojik bilmecesini de taşır: trajedi iki ayrı basım hâlinde ulaşmıştır - kısa ve uzun metin; hangi sahnelerin yazara, hangilerinin sonraki elden eklemelere ait olduğu, İngiliz edebiyatının klasik tartışmalarındandır. Komik ara sahnelerin payı da bu dosyadadır. Şeytanla sözleşmenin başyapıtı, kendi metni üzerinde bile tek imzalı değildir - pakt anlatısı, el değiştirme kaderini kâğıdında da yaşadı; sözleşme metni bile sözleşmelikti.

Dönüşümü Goethe tamamlar. Faust'un cennet prologunda[85] Tanrı, Mephistopheles'e Faust'u sınama izni verir - Eyüp'ün defterindeki izin ilkesi, bu kez sahne aydınlığında yinelenir. Mephistopheles müzakereci ve ironiktir; kendini, durmadan kötüyü isteyip durmadan iyiyi yaratan gücün bir parçası diye tanımlar. Pakt bahse dönüşür: Faust ancak bir âna yetinip dur derse kaybedecektir. Ve büyük ters dönüş sonda gelir - halk kitabının lanetle mühürlediği adamı Goethe kurtarır. 1587'nin uyarı cihazı, iki yüzyıl sonra bir kurtuluş anlatısına çevrilmiştir; sözleşmenin ahlakı tersine imzalanmıştır.

Bu göçün sonucu, teze yeni bir katman ekler: şeytan mahkeme salonundan kitaplığa taşındığında işlevi değişti - zulüm aygıtı kültür arşivine, korkutan figür düşündüren figüre dönüştü. Yirminci yüzyılın ironik ucunda Screwtape'in mektupları bile bu arşivin rafındadır. Ama arşiv masum bir depo değildir; imgeler orada beklemekle kalmaz, geri döner. 1904'te eski katalog yeniden basıldığında, okurları çoktan bu kütüphanede yetişmişti. O yeniden basımın hikâyesi, 1904'ten bugüne uzanır.

1904'ten Bugüne: Yeniden-Doğuş

1904'te katalog, İskoçya'da bir göl kıyısından geri döndü. Boleskine'deki basımın adresi bile bir şakaydı: Dinsel Hakikati Yayma Cemiyeti. Kapakta çevirmen olarak yalnız ölü bir el anılıyordu - Mathers'ın adı düşmüş, imzası kalmıştı; editör koltuğunda ise Aleister Crowley oturuyordu. The Book of the Goetia of Solomon the King, yetmiş iki ruhun dizinini elyazması rafından modern matbaaya taşıdı. Okurları hazırdı: Faust'la, Milton'la, mahkeme hikâyeleriyle yetişmiş bir kitle, kataloğu artık bir kütüphanenin içinden okuyacaktı.

Baskının arka planı, bir kavga arşividir: çeviri Mathers'ın Londra elyazmalarından yaptığı çalışmaya dayanıyordu; Crowley, kopan ilişkinin ardından metni önsöz, düzeltme ve eklerle kendi imzasına bağladı - kapaktaki ölü el ibaresi, eski hocaya alaycı bir çelmedir. Yayın, cemiyet kavgasının ganimeti olarak da okunur: katalog, bir kez daha, sahiplik davasının konusu oldu. Yetmiş iki ruhun modern tarihi, bir telif kavgasıyla açılır.

Kitabın asıl dönüm noktası, Crowley'nin başa koyduğu denemedir: Törensel Büyünün İnisiye Yorumu. Deneme bir soruyla açılır - kitaptaki etkiler elde edilebilir mi, edilebilirse akılcı bir açıklaması var mı? Crowley'nin yanıtı, psikolojik okumanın kurucu cümlesi olur: "Goetia'nın ruhları, insan beyninin parçalarıdır. Mühürleri de, bu belirli noktaları göz yoluyla uyarmanın ya da düzenlemenin yöntemlerini temsil eder." Tanrı adları, beyin üzerinde genel denetim kuran titreşimler; tütsüler, koku yoluyla çalışan yardımcılar diye çözümlenir. Ama kritik nüans şudur: Crowley ritüeli çözümlerken terk etmez - indirgeme, uygulamanın gerekçesi yapılır. Büyü psikolojiye çevrilmiştir; psikoloji, büyü yapmaya devam etmenin diline.

Denemenin çağ bağlamı da önemlidir: 1904, deney psikolojisinin ve psikanaliz öncesi zihin bilimlerinin yükseliş yıllarıdır - telkin, histeri ve bilinçaltı sözlüğü eğitimli okurun gündemindeydi; Crowley, ritüel geleneğini bu yeni sözlüğe tercüme ederek ona modern bir vize çıkardı. Hamle, savunma stratejisiydi de: bilim çağında büyü, ancak zihin diliyle konuşarak kürsüde kalabilirdi. Yorum, çağının basınç izini taşır - psikoloji, o yıl büyünün pasaportuydu - vize, zihin sözlüğüyle damgalandı.

Yirminci yüzyıl kataloğu üç okumayla devraldı. Geleneksel okuma ruhları bağımsız varlıklar sayar; çağırma gerçek bir karşılaşmadır. Psikolojik okuma Crowley'nin hattını genişletir: ruhlar zihnin bölgeleri, mühürler iç dünyanın haritalarıdır - Jung'un gölge kavramı bu okumaya kavramsal derinlik, Freud'un on yedinci yüzyıldan kalma bir ressamın şeytan sözleşmesini incelediği vaka çalışması tarihsel merak katmıştır. Üçüncü, pragmatik okuma ise

[85] Cennet prologu, Eyüp açılışının bilinçli bir yeniden yazımıdır; Goethe, sınama iznini sahneye taşırken kaynağını gizlemez - modern edebiyatın şeytanı, eski divan tutanağından doğar.

soruyu askıya alır: işleyen model doğru modeldir, gerisi metafizik lükstür. Üç okuma burada kaydedilir; aralarında hakemlik edilmez.

Freud'un vaka dosyası, psikolojik okumanın tarihsel vitrinidir: ressam Christoph Haizmann'ın on yedinci yüzyıldan kalma şeytan-sözleşmesi belgelerini inceleyen 1923 tarihli çalışma, paktı yas ve baba özlemi çerçevesinde çözümler - şeytan, kaybedilen babanın ikamesi olarak okunur. Çözümleme tartışılabilir; jest tarihseldir: mahkeme arşivinin evrakı, divanın vakasına dönüşmüştür. Aynı belge, iki yüzyıl arayla iki ayrı bilgi rejiminde iki ayrı hakikat üretti.

Uygulama manzarası da çeşitlendi. Lon Milo DuQuette gibi yorumcular kataloğu açıkça psikolojik bir çerçeveye oturtan el kitapları yazdı; akademik uçta modern eleştirel edisyonlar elyazması hattını gün ışığına çıkardı. Dijital çağ dolaşımı kökten değiştirdi: taranmış nüshalar, çevrimiçi arşivler, deneyim aktaran forum ve topluluklar - katalog artık aynı anda iki rafta durur, tarihçinin masasında ve uygulayıcının ekranında. Uygulayıcı tartışmasının dikkat çeken bir ekseni de etiktir: buyurma dilinin yerine müzakereyi koyan diplomatik yaklaşımlar, geleneğin içinden seslendirilir.

Popüler kültür katmanı da envantere yazılmalı: katalog adları, çizgi romandan video oyununa, dizi senaryosundan metal albümlerine karakter havuzu oldu - mühür estetiği kapak tasarımlarına, unvan dili fantazi kurgusuna geçti. Dolaşımın bu katı, uygulamadan bağımsız işler: milyonlar, adları ritüelden değil ekrandan tanır. Korkunun envanteri, eğlence endüstrisinin kadro ajansına dönüştü - lejyonlar, artık lisanslıdır; tantana, telif hukukuna bağlandı.

Diplomatik eksenin gerekçesi, geleneğin kendi arşivinden gelir: buyurma dili, kovuşturma çağının efendi-köle şablonunu ritüele taşımıştı; modern yorumcular, aynı kataloğun saygı ve karşılıklılık diliyle de çalışılabileceğini savunur - DuQuette'in popüler el kitapları bu tonun örneğidir. Tartışma, teolojik olduğu kadar etiktir: muhatap ister varlık ister zihin bölgesi sayılsın, dil kurar. Katalog aynı kaldı; görgü kuralları güncelleniyor.

Ama yeniden doğuşun bir de gölgesi oldu. 1980'lerin Amerika'sında, Jeffrey S. Victor'un Satanic Panic'te (1993) çözümlediği söylenti dalgası yükseldi: çocukları kurban eden örgütlü bir satanist şebeke anlatısı - kanıtsız, ama bulaşıcı. Ritüel istismar davaları birer birer çöktü; sosyolojinin teşhisi netti ve Victor bunu, ortaçağ Avrupa'sının avlarıyla karşılaştırılabilir klasik bir cadı avı diye adlandırıyordu - mahkeme faslının terimleriyle. Paranormal girişimciliğin Warren çifti gibi yüzleri, oyun ve müzik panikleri aynı dalganın köpüğüydü; kilise kayıtlarında exorcism talebi de yüzyıl sonunda yeniden yükseldi.

Paniğin mekanizması, sosyolojinin ders örneği oldu: söylenti, terapi odalarındaki bastırılmış-anı tekniklerinin ürettiği anlatılarla, televizyon itiraf programlarının çarpanıyla ve kolluk seminerlerinin uzman ağıyla büyüdü; büyük soruşturmalar somut şebeke bulamadı, mahkûmiyetlerin bir kısmı yıllar sonra bozuldu. Bilanço, tanıdıktır: kanıtsız anlatı, kurumsal kanallara girince gerçeklik statüsü kazandı. Cadı avının motoru değişmemişti; yakıtı modernleşmişti.

Türkçe rafın kaydı da düşülmeli: Goetia çevirileri ve Süleyman-ailesi metinler, iki binli yıllardan itibaren yayınevi kataloglarına girdi; korku sineması ve dizi furyası, cin temasını yerli anlatı kalıplarıyla - üç harfliler folkloru, hoca-medyum figürü - harmanlayıp kendi tür ekonomisini kurdu. Katalog kültürü burada da çift rafta yaşıyor: sahaf vitrini ve vizyon takvimi. Korkunun envanteri, Türkçede de kitap ve gişe olarak çift kariyer yaptı.

Sonuç üç kalemdir. Akademi kataloğu tarihselleştirdi: kimin, hangi elyazmasından, hangi damgayla derlediği artık biliniyor. Psikoloji onu taşınabilir kıldı: ruhlar zihne sığınca katalog her yere gider oldu. Panik ise onu karikatürleştirdi: korkunun envanteri, yeniden korku üretmenin hammaddesine dönüştü. Weyer'in dört yüzyıl

önce korktuğu her şey ve umduğu hiçbir şey - ikisi birden gerçekleşti. Geriye arşivin kendisi kalıyor: bu bilgi neyi sakladı, neyi saklıyor? Kapanış o soruyladır: korkunun arşivi.

Kataloğun karikatüre dönüştüğü an: Le Breton'un 1863 demonları, korkunun ansiklopedik envanterini popüler imgeye çevirdi

Kapanış: Korkunun Arşivi

Baştan beri bir soru hep aynı kapının önünde bekledi: kötülük nereden gelir? Demonoloji bu soruyu hiç çözmedi; devretti. Ad verdi, adres gösterdi, dosya açtı - Eyüp'ün divanındaki savcıdan söylenti çağının hayalet şebekesine kadar işlem hep aynıydı: cevabın yerine bir fail koymak. Theodise düğümü çözülmez; el değiştirir. Korkunun arşivi, o el değiştirmelerin tutanağıdır.

Ve arşiv, sakladığını sandığından fazlasını saklar. Her çağ korktuğunu listeledi: kovucunun adsız kalabalığı, apokrifin bölük bölük orduları, kataloğun feodal sarayı, mahkemenin cadısı, paniğin görünmez şebekesi. Ama liste, her seferinde listeleyeni anlattı - hangi komşudan, hangi kadından, hangi bilgiden, hangi ötekinden korkulduğunu. Demonoloji, ötekinin haritasıdır; günah keçisinin adres defteridir. Cin bilgisine bakan, bir toplumun kendi gölge portresine bakar.

Arşivin bir işlevi daha görünür oldu: kaynak-değeri. Sosyal tarihçiler, cadı dosyalarını köy hayatının en ayrıntılı tutanakları olarak okur - komşuluk ağları, kadın emeği, mülk kavgaları, sözlü kültür, başka hiçbir belgede bu yoğunlukta kaydedilmemiştir; iddianame, istemeden bir etnografya oldu - savcının kalemi, köyün kâtibi çıktı. Demonoloji, kurbanlarını yazarken çağını da yazdı: korkunun tutanağı, gündelik hayatın en zengin arşividir - kötü niyetle tutulmuş en iyi kayıt.

Açılış tezi böylece kapanışını bulur: demonoloji, korkunun bilgiye dönüştürülme tarihidir - ama dönüştürme iki yönlü çıktı. Bilgi korkuyu yönetti ve aynı bilgi korkuyu yeniden üretti; Weyer'in matbaası bu ikiliğin ilk tanığıydı,

son tanığı olmadı. Demonoloji, korkunun kataloğudur; katalog, korkudan uzun yaşadı. Ve bu envanterin en uzun ömürlü cini, kataloğun kendisidir.

Temel Kaynaklar

Omurga dört kitaptır. Peterson'ın eleştirel edisyonu (The Lesser Key of Solomon, 2001) ölçüttür: elyazması aparatı ve Weyer ekiyle, Lemegeton ile mühür-katalogu fasıllarının temelidir. Mathers ile Crowley'nin 1904 baskısı (The Book of the Goetia of Solomon the King) modern dönümdür; künyelerde dolaşan Londra kaydı yanlıştır, kitap İskoçya'da, Boleskine'de basılmıştır. Skinner ile Rankine'in çalışması (The Goetia of Dr Rudd, 2007) melek-cin simetrisinin belgesi, Stratton-Kent'in incelemesi (Geosophia, 2010) goeteia'nın Yunan köklerinin arkeolojisidir. Biri ölçütü, biri dönümü, biri simetriyi, biri kökü verir.

Kovuşturma tarihi ikinci raftır. Levack'in sentezi (The Witch-Hunt in Early Modern Europe) alanın standardıdır; yazarın kurban tahminlerini baskıdan baskıya aşağı çekmiş olması alanın olgunlaşmasının işaretidir ve eski baskıların yüksek rakamları hâlâ dolaşımda olduğundan burada dördüncü baskının bandı esas alınmıştır. Clark'ın düşünce tarihi (Thinking with Demons, 1997) demonolojiyi dönemin akıl dünyasına yerleştirir; Mackay'in tam çevirisi (The Hammer of Witches, 2009) Malleus için ölçüt, Spee'nin Cautio Criminalis'i Hellyer çevirisiyle (2003) içeriden tanıklık, Victor'un incelemesi (Satanic Panic, 1993) modern paniğin sosyolojisidir.

Başlık omurgaları üçüncü rafı doldurur. Mezopotamya için Geller'in Udug-hul edisyonu (Healing Magic and Evil Demons, 2016) ile Abusch'un Maqlû'su (The Witchcraft Series Maqlû, 2015); İbrahimî şeytanın üç yüzü için Forsyth (The Old Enemy, 1987), Kelly (Satan: A Biography, 2006) ve Awn (Satan's Tragedy and Redemption, 1983); apokrif katman için Nickelsburg'un Hermeneia yorumu (1 Enoch 1, 2001) ile Vermes'in Kumran çevirisi (The Complete Dead Sea Scrolls in English, 1997); daimon başlığı için Clarke, Dillon ve Hershbell edisyonu (Iamblichus: De mysteriis, 2003) - grimoire rafının kaynakçasıyla paylaşılan tek kitap; ele geçirilme ve kovma için Levack'in ikinci kitabı (The Devil Within, 2013) temel başvurudur.

Tarihsel tanıklar dördüncü raftır ve dördü de ilk baskı künyeleriyle anılmıştır: Weyer'in hekim itirazı (De praestigiis daemonum, Basel 1563) ile 1577 baskısına eklediği Pseudomonarchia; Scot'un İngilizce kanalı (The Discoverie of Witchcraft, Londra 1584); pakt anlatısını edebiyata taşıyan anonim halk kitabı (Historia von D. Johann Fausten, Frankfurt 1587); ve cehennemde hükümranlık dizesinin sahibi Milton (Paradise Lost, 1667). Salem'in toplumsal tarihi için Boyer ile Nissenbaum'un çalışması, oyun panikleri için Joseph Laycock'un incelemesi, Malleus'un yazarlık sorunu için Broedel'in kitabı, buradaki sınırların dışında kalan ama yol gösteren raftır.

İki dürüstlük notu bu kaynakçanın parçasıdır. İlki epigraflara dair: bu anlatıya atfedilegelen dört epigraf adayından yalnız biri - Crowley'nin 1904 önsözünden alınan cümle - kaynaklarda doğrulanabildi ve gövdede kullanıldı; İbn Arabî, Levack ve Pagels'e atfedilen cümlelerin izi bulunamadı, üçü de metne alınmadı. İkincisi karşı yönde bir kayıttır: buradaki künye aygıtı belirgin biçimde sağlam çıktı - Peterson'dan Kumran çevirisine on bir künye birebir ya da doğru yönlü doğrulandı; tek büyük düzeltme, 1904 baskısının basım yeri oldu. Sistematik kuşku ile tek tek doğrulama, birlikte yürür.

13. Gül-Haç ve Rosikrüsyenizm

Binamızı yüz bin kişi yakından görmüş olsa bile, o, kötücül dünyaya karşı sonsuza dek el değmemiş, yıkılmamış ve gizli kalacaktır.

- Fama Fraternitatis (1614; Thomas Vaughan'ın 1652 çevirisiyle)

Kayıp Kardeşliğin İlanı

1614'te Kassel'de, Wilhelm Wessel'in matbaasından tuhaf bir cilt çıktı. İçinde üç metin vardı: Boccalini'den çevrilmiş, dünyanın genel reformunu alaya alan bir yergi[86]; Avrupa'nın bilginlerine seslenen ve tam da böyle bir genel reform çağıran kısa bir bildiri - Fama Fraternitatis; ve bildiriyi elyazması dolaşımı sırasında okumuş bir noterin, Haselmeyer'in coşkulu yanıtı.[87] İroni katmanlıdır: reform çağrısı, reform alayının koltuğunda basılmıştır ve ilk cevabı da yanında getirmiştir. Kardeşlik, matbaaya ilk okurunun mektubuyla birlikte girdi.

Bildirinin kendisi kısadır ve iki iş görür. Önce bir hikâye vaat eder: kardeşliğin kurucusunun - metnin C.R.C. diye andığı adamın - yaşamı ve mezarı; o hikâyenin hesabı birazdan dökülecektir. Sonra bir düzen tarif eder: altı kuralla bağlanmış küçük bir kardeşlik - hastaları ücretsiz iyileştirmek ve yüz yıl gizli kalmak, kuralların en çok anılan ikisidir - ve sanatların, bilimlerin baştan aşağı yenilenmesi çağrısı. Metin, beş dilde yayımlanacağını da duyurur: yerel bir broşür değil, kıtaya kurulmuş bir tuzaktır.

İlanın matbaa-öncesi hayatı da belgelidir: Fama, basımdan yıllar önce elyazması kopyalarla dolaşıyordu - Haselmeyer'in yanıtı 1612 tarihlidir ve Tirol'de gördüğü bir nüshaya dayanır; başka erken tanıklıklar da elyazması dolaşımını doğrular. Metin olayı, matbaadan önce bir kopya ağı olarak başladı: 1614 baskısı, doğum değil, kamulaşma anıdır. Grimoire rafının eski deseni burada da işler: yayın, dolaşımın taçlanmasıdır - kaynağı değil.

Altı kuralın kendisi de bir öz-portredir: hastaları ücretsiz iyileştirmek; gidilen ülkenin giysisine uymak; her yıl Sanctus Spiritus'ta buluşmak ya da mazeret bildirmek; her kardeşin yerine geçecek birini seçmesi; C.R. mührünü ve parolasını taşımak; kardeşliğin yüz yıl gizli kalması. Tüzük, bir tarikat değil, bir meslek ağı çizer: gezgin, uyumlu, hizmet odaklı ve vâris planlı. Kardeşlik, kurulmadan önce, işleyiş şeması olarak tasarlanmıştı - hayalin bile tüzüğü vardı.

Asıl paradoks kapanıştadır. Fama, okurlarını görüşlerini bildirmeye çağırır - ama ne bir ad verir ne bir adres: "Adlarımızdan ya da toplantılarımızdan şu an söz etmiyor olsak da, herkesin görüşü, hangi dilde olursa olsun, kesinlikle elimize ulaşacaktır." Posta kutusu yoktur; posta güvencesi vardır. Adını veren herkesin kardeşlerden biriyle sözlü ya da yazılı konuşacağı vaat edilir; oysa tek somut kanal, çağrının kendisinin geldiği kanaldır - matbaa. Cevap mekanizması yayın mekanizmasıdır: kardeşliğe yazmak, kamuya yazmaktır.

Tez bu kapanışta kurulur: Gül-Haç, bir örgütten önce bir metin olayıdır. Gizliyiz cümlesi bas-bas bağırılarak söylenmiştir; sır vaadi ile matbaa kamusallığı aynı jesttedir. Başlık bile mekanizmayı itiraf eder - fama, ün ve söylenti demektir; metin, ne olduğunu adında taşır. Ve mekanizma çalışır: cilt aynı yıl yeniden basılır, izleyen

---

[86] Cildin açılışındaki yergi, Boccalini'nin Parnas Haberleri'nden çevrilen genel-reform bölümüdür; manifesto, çağının en keskin hicvinin koltuğunda yayımlandı.

[87] Haselmeyer'in bedeli, Fama'nın kendi başlık sayfasında ilan edilir: metin, yanıtı yüzünden Cizvitlerce yakalanıp kürek cezasına vurulduğunu söyler - ilk okur, kitabın kapağında bir şehit olarak sunulmuştur.

baskılar genişler, bildiri Almancanın sınırından taşmaya başlar. Fırtınanın tam hesabı ileridedir; burada kayda geçen, kıvılcımın kendisidir.

Bir sınır çizgisi buradan itibaren geçerlidir: burada tarih yazılır. On yedinci yüzyılın metin olayı, yanıtları ve mirasçıları anlatılır; bugün Gül-Haç adını taşıyan yaşayan örgütlerin üyelik pratiği ya da öğretisi hakkında değerlendirme yapılmaz - modern kurumların tarihçesi de aynı çizgiyle ele alınır. Çağrının çekirdeği ise bildirinin vaat ettiği hikâyedir: bir adamın yolculuğu ve bir mezar odası - Christian Rosenkreutz.

Christian Rosenkreutz: Anlatının Kahramanı

Bundan sonrası bir anlatıdır - ve burada o, tarih olarak değil, kurucu efsane olarak okunur. Bildirilerin toplamına göre Christian Rosenkreutz 1378'de doğar; doğum yılını veren, ikinci bildiridir. Yoksul ama soylu bir ailenin çocuğu, beş yaşında bir manastıra verilir; Latince ve Yunanca öğrenir. Genç yaşta, bir keşişin yanında Kutsal Topraklar'a doğru yola çıkar - ve yol, planlanandan bambaşka bir haritaya dönüşür.

Yol arkadaşı Kıbrıs'ta ölür; genç adam tek başına devam eder. Şam'da hastalanıp kalır; orada, Arabistan'daki Damcar kentinin bilgelerinin ününü duyar. Anlatının en çarpıcı ayrıntısı buradadır: Damcar'a vardığında yabancı gibi değil, beklenen biri gibi karşılanır - bilgeler onu adıyla selamlar. Orada Liber M denen kitabı çevirir, doğa bilgisini ve matematiği öğrenir; Mısır üzerinden Fez'e geçer, büyü ve doğa felsefesi katmanıyla orada tanışır. Bildirilerin Doğu'su, dönemin Avrupa'sının Arap bilim imgesiyle örülüdür: dönüşümün anahtarı, sınırın ötesindeki kütüphanededir.

Güzergâhın adları da anlatının şifre diline dahildir: Damcar, gerçek haritada güçlükle eşlenen, araştırmacıların Yemen'in bilgin kentleriyle ilişkilendirdiği yarı-efsanevi bir addır; Liber M'nin açılımı hiç verilmez - M harfi, yorumcuların üç yüzyıldır doldurduğu boşluklardandır: mundus, magia, Moses önerilmiş adaylardandır. Anlatı, coğrafyasını da kitaplarını da yarım bırakır: eksik, davetin parçasıdır - okur, haritayı tamamlamaya çağrılır - boşluk, katılım biçimidir.

Dönüş bir düş kırıklığıdır. İspanya'da bilginlere öğrendiklerini sunar; alayla karşılanır - Avrupa, reformu yabancı elden almayacaktır. Almanya'ya çekilir; sessiz yıllar. Sonra kuruluş: önce üç, ardından sekiz kardeş; Sanctus Spiritus adını taşıyan ev; ilanın saydığı altı kural. Kardeşler dünyaya dağılır, yılda bir buluşulur. Anlatıya göre kurucu yüz altı yaşında ölür - ve mezarının yeri, kardeşlerden bile gizli tutulur.

Reddedilişin coğrafyası da anlamlıdır: anlatı, Avrupa'nın kapılarını tek tek adlandırır - İspanya açıkça anılır ve öteki uluslar da diye ekler; kıta, reformu toptan geri çevirmiştir. Kurgu, böylece kendi gerekçesini üretir: kardeşlik gizliyse, dünya hazır olmadığı içindir - yüz yıllık bekleme kuralı, bu reddin cezası ve rehabilitasyon takvimi gibi okunur. Gizlilik, anlatının içinde bir küskünlük biçimidir: dünya dinlemedi; kardeşlik sustu ve tarih attı.

Yüz yirmi yıl sonra, bir duvar onarımı sırasında gizli bir kapı bulunur. Kapının üzerindeki yazıt, anlatının en ünlü cümlesidir: yüz yirmi yıl sonra açılacağım. İçeride yedi kenarlı bir oda vardır; güneş görmemiştir ama içerisi aydınlıktır - metin bunu başka bir güneşe bağlar. Ortada yuvarlak bir sunak; duvarlarda ve sandıklarda özdeyişler, aygıtlar, kitaplar - anlatı bunları sayar, burada dökülmez. Ve kurucunun bedeni: bozulmamış, elinde T harfiyle anılan kitap. Sahnenin işlevi açıktır: bilgi gömülüdür ama tarihlidir; mezar odası bir arşivdir ve arşiv, tarihli bir davetiyedir.

Mezar odasının geometrisi, çağının bilgi-mimarisi hayalidir: yedi kenar, yedi gezegene; her duvarın bölmeleri, bilginin dallarına açılır - oda, bir anıt-kabir olduğu kadar bir bellek sarayıdır: Rönesans'ın hafıza sanatının mimari

şeması, yeraltına taşınmıştır. Tavandaki öteki güneş, doğa ışığına muhtaç olmayan bilginin simgesi olarak okunur. Kurucu, kitaplığının ortasına gömülmüştür: ceset bile, bir kütüphanenin demirbaşıdır; ölüm, kataloğa girmektir.

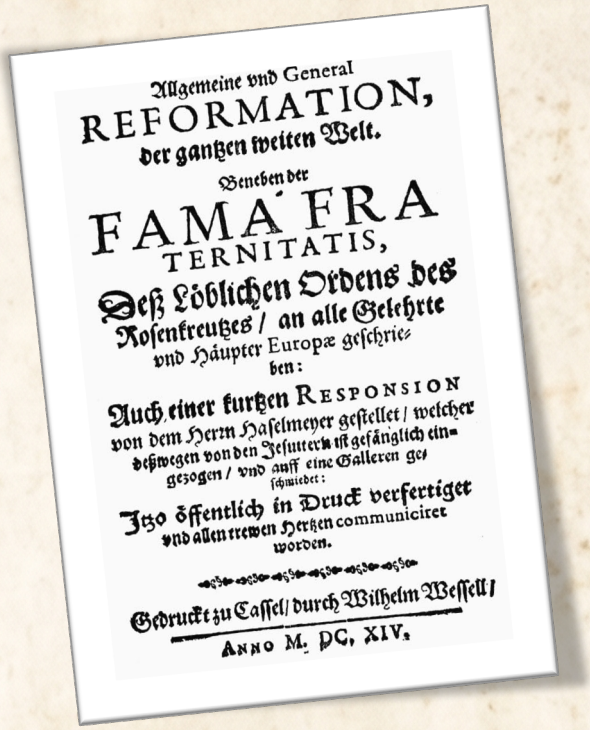
Allgemeine vnd General
REFORMATION,
der gantzen weiten Welt.
Beneben der
FAMA FRA
TERNITATIS,
Deß Löblichen Ordens des
Rosenkreutzes / an alle Gelehrte
vnd Häupter Europæ geschrie-
ben:
Auch einer kurtzen RESPONSION
von dem Herrn Haselmeyer gestellet / welcher
deßwegen von den Jesuitern ist gefänglich ein-
gezogen / vnd auff eine Galleren ge-
schmiedet:
Jtzo öffentlich in Druck verfertiget
vnd allen trewen Hertzen communiciret
worden.
Gedruckt zu Cassel / durch Wilhelm Wessel /
ANNO M. DC. XIV.

Bir yergi cıldının içine saklanmış manifesto: Fama'nın 1614 Kassel baskısı, görünmez kardeşliği görünür kıldı.

Mezar-buluş anlatısının tür akrabaları da kayıtlıdır: hermetik gelenek, Hermes'in zümrüt levhasının bir mağara-mezarda cesedin elinde bulunduğu hikâyesini yüzyıllardır anlatıyordu; kayıp kitabın mezardan çıkışı, vahiy edebiyatının gezgin motifidir. Manifesto yazarları bu kalıbı bilinçle kullandı ve tarihle mühürledi: buluşun yıl hesabı, yayımın arifesine denk düşer. Eski motif, yeni takvime kurulmuştu - vahiy, saatli bombaya çevrilmişti; fitil, takvim yaprağıydı.

Kahramanın adı da anlatı kadar konuşkandır: Rosenkreutz - gül ve haç. Okumalar çoğuldur ve çoğul kalacaktır: tutku gülü, simya gülü, sır gülü; kurban haçı, dört yönün haçı - sembolün tam hesabı ileride dökülecektir. Tek bir ipucu şimdiden kayda geçer: Andreae ailesinin armasında da gül ve haç vardır; bu ipucunun mahkemesi, yazarlık sorusundadır. Anlatının kendisi ise mezarı açık bırakır - kahraman geri dönmez, arşiv devralınır. Üç bildirinin üçü de bu hikâyeye yaslanır; üçü şimdi yan yana konuyor.

Üç Manifesto

İki yıl, üç metin, üç dil, üç tür: olayın çekirdek külliyatı budur. İlki, ilanı yukarıda dökülen Fama'dır - Almanca, halka dönük, çağrı kipinde; kurucu anlatıyı taşıyan ve beş dilde yayılmayı vaat eden metin. Ama üçlü bir merdiven gibi de okunabilir: her basamakta dil değişir, kapı daralır, ton koyulaşır. Fama kapıyı herkese açar; ikinci metin kapının önüne bir eşik koyar; üçüncüsü kapıyı bir rüyaya açar.

İkinci basamak Confessio Fraternitatis'tir: 1615, yine Kassel, ama bu kez Latince - hedef artık pazar yeri değil, bilginler cumhuriyetidir. Basım biçimi bile konuşur: metin, Philippus à Gabella imzalı bir felsefe risalesinin yanında,

neredeyse bir ek gibi çıkar. İçerik Fama'yı doğrular ve keskinleştirir: kardeşliğin varlığı üzerine yeminli bir savunma, papalığa karşı sertleşen bir dil, yaklaşan büyük dönüşüm beklentisi - ve kurucunun doğum yılını veren de bu metindir.

Confessio'nun keskinleşen dilinde çağın takvim-beklentisi de okunur: metin, gökte beliren yeni yıldızlardan söz eder - 1604'ün ünlü süpernovası, dönemin gözünde büyük dönüşümün habercisiydi; kıyamet-hesaplı Lüteran dindarlık, yıldız haberini reform vaadine yakıt yaptı. Bildirilerin aciliyet tonu bu gök takviminden gelir: dünya yenilenecekti, çünkü gök işaret vermişti. Manifesto, astronomi güncesiyle vaaz kürsüsünün kesişiminde yazılmıştı.

Confessio'nun bir vaadi, çağın en somut iştahına konuşuyordu: metin, kardeşlerin altın yapabildiğini ama altını önemsemediğini söyler - servet, yan üründür; asıl hazine bilgeliktir. Retorik, çifte iş görür: simya okurunu çeker ve aynı hamlede küçümser - gelin, ama altın için gelmeyin. Bu ayar, geleneğin sonraki bütün kapı politikasının şablonudur: vaat gösterilir, isteyen ayıklanır. Kardeşliğin ilk eleme sınavı, davetin cümle yapısına gizlenmişti - kapı, ilanın gramerindeydi.

Confessio'nun kalıcı armağanı bir bilgi kuramıdır: iki kitap doktrini. Doğanın büyük kitabı herkese açıktır, der metin, ama okuyabilen azdır; ve Tanrı'nın yazısı iki ciltte birden basılıdır: "Tanrı bu harfleri ve işaretleri Kutsal Yazı'ya nasıl yer yer yerleştirdiyse, göğün ve yerin o hayranlık verici yaratılışına - evet, bütün canlılara - çok daha açık biçimde basmıştır." Doktrin, doğa araştırmasına teolojik meşruiyet verir - evreni incelemek, ikinci cildi okumaktır. Yeni bilimin arifesinde bu cümle, laboratuvarla mihrap arasına bir köprü atar; köprünün öbür ayağı, ütopya kentlerine uzanır.

Üçüncü basamak türü değiştirir. Chymische Hochzeit - 1616, Strasbourg, Zetzner - bildiri değil, birinci tekil ağızdan bir rüya anlatısıdır: Christian Rosenkreutz, bir davet mektubuyla bir kral düğününe çağrılır; yedi güne yayılan yolculukta sınavlar, tartılar, törenler, ölüm ve yeniden doğuş sahneleri birbirini izler - anlatı bunları sahne sahne kurar, burada adlandırmakla yetinilir. Simya diliyle söylenirse, düğün bir dönüşüm alegorisidir. Başlıktaki tarih bile dikilidir: Anno 1459 - kurucunun doğumuna eklenince seksen bir yaşında bir düğün konuğu çıkar; anlatı kendi kronolojisini iğneyle dikmiştir.

Üçlünün formülü böylece kurulur: iki bildiri, bir rüya. Çağrı, savunma ve alegori - üç ayrı tür, tek bir anlatıya yaslanır ve o anlatının kahramanı kurucu efsanesinde gömülüp bulunmuştu. Ama türler arasındaki çatlak, yazarlık sorusunun anahtarıdır: sonraki yüzyılların elinde yalnız rüyanın sahibi bir itirafla bilinecek, bildirilerin mimarı tartışma konusu kalacaktır - ve o mahkemenin kürsüsü, Tübingen'dedir.

Rüyanın edebi değeri, sonradan bağımsız bir üne kavuştu: Chymische Hochzeit, Alman barok düzyazısının en tuhaf ve en zengin metinlerinden sayılır - kule sınavları, tartı sahnesi, tiyatro içinde tiyatro ve kahramanın kapı bekçiliğiyle biten kaderi, yorum edebiyatını yüzyıllarca besledi. Jung çevresi onu bireyleşme alegorisi olarak okudu; edebiyat tarihi, erken romanın akrabası saydı. Üçlünün en az okunan üyesi, en uzun yorumlananı çıktı.

Mimarın İtirafı: Andreae ve Tübingen

Mahkemenin tanık kürsüsünde bir ilahiyatçı oturur. Johann Valentin Andreae, 1586'da Württemberg'de, Herrenberg'de doğdu; dedesi, bölgenin Luther'i sayılan bir kilise kurucusuydu ve torun da aynı yolda yürüdü - Tübingen'de ilahiyat okudu, vaizlikten süperintendentliğe uzanan bir kariyer kurdu, 1654'te öldü. Ama gençlik yıllarının Tübingen'i, kürsüden çok atölyeye benziyordu: reform hayalleri, doğa felsefesi merakı ve kalem oyunları iç içeydi. Gül-Haç dosyasındaki bütün parmak izleri o atölyeden çıkar.

Andreae'nin gençlik sicili, atölye tezini besler: Tübingen yıllarında tiyatro denemeleri kaleme aldığı, bir ara disiplin sorunlarıyla okuldan uzaklaştığı bilinir - kalem oyunlarına yatkın, sahne biçimini seven bir genç. Chymische Hochzeit'in ilk hâlinin bu erken yıllara uzandığı, sonraki yıllarda işlendiği kabul edilir. Rüyanın yazarı, rüyayı yazdığında muhtemelen yirmisine varmamıştı: türün en etkili alegorisi, bir öğrenci defterinde doğdu.

İtiraf tektir ve sınırlıdır: Andreae, sonraki yıllarında Chymische Hochzeit'i gençlik eseri olarak sahiplenir. Bildiriler için böyle bir imza yoktur; onun kaleminden çıkan, Gül-Haç olayının kendisine iliştirdiği bir sözcüktür - ludibrium: oyun, şaka, gösteri. Sözcüğün terazisi iki yana yatar. Bir okuma mesafedir: olgun ilahiyatçı, adına yapışan gürültüyü küçümseyerek üzerinden atar. Öteki okuma tür adıdır: ludibrium, Andreae'nin dilinde tiyatroya da açılır - ciddi bir içeriğin oyun biçiminde sahnelenmesi. John Warwick Montgomery'nin iki ciltlik incelemesi (Cross and Crucible, 1973) ikinci okumayı savunur ve Andreae'yi sonuna dek ciddi bir Hristiyan reformcu sayar; bu savunmanın kendisi de tartışmalıdır. Başlık teraziyi kaydeder.

Yazar sorusunun çoğul yanıtı Tübingen'dedir. Genç bilginlerden örülü bir halka: hukukçu ve hekim Tobias Hess - Andreae'nin dostluğuna tanıklık ettiği, büyük dönüşüm beklentisiyle yaşayan bir figür - ve adları daha silik başkaları. Württemberg'in havasında reform heyecanı ile kıyamet hesaplı beklenti iç içeydi; bildirilerin tonu bu iklimin tonudur. Metinler tek kalemden çok bir sohbet ortamından çıkmış gibidir: yazarlık, bir imza değil bir oda olabilir.

Halkanın düşünsel iklimini iki ad daha renklendirir: gökbilimci Mästlin - Kepler'in hocası - Tübingen kürsüsündeydi ve çevrenin doğa-felsefesi merakı onun dersliğinden geçiyordu; Besold, Andreae'nin hukukçu dostu, dev kütüphanesi ve mistik okumalarıyla halkaya kaynak taşıyordu. Bildirilerin harmanı - Lüteran dindarlık, Paracelsus tıbbı, kıyamet hesabı, hafıza sanatı - bu dostluk ağının ortak rafıydı. Metin, bir masanın değilse bile bir mahallenin ürünüdür.

Hüküm üç katmanlıdır. Chymische Hochzeit için Andreae neredeyse kesindir: itiraf, üslup ve arma ipucu aynı yöne bakar. Fama ile Confessio için en güçlü tez çevre işidir: Hess'in payı tartışılır, kesin imza yoktur. Ve üçüncü katman bir ders niteliğindedir: tek yazar varsayımı aşılmıştır - soru, kim yazdı'dan hangi ortam üretti'ye evrilmiştir. Andreae'nin imzalı ütopyası Christianopolis ise reform hayalinin kurmaca bir kentte sürdüğünü gösterir; o kentin hesabı, savaş yıllarının defterindedir.

Kapanış ironiktir: mimar itiraf etti, bina dinlemedi. Metin yazarını aştı - açılış tezinin diliyle: olay, imzaya değil dolaşıma aitti. Ludibrium sözcüğünün kaderi de aynı cilvenin parçasıdır: şakanın adı, üç yüzyıllık bir ciddiyet tarihinin anahtar terimi oldu. Ve son katman: oyunu itiraf eden tek kişi, oyunun bilinen tek yazarıdır - susturmak istediği yankı, adını taşımaya devam eder. O yankının kendisi, fırtınadır.

Furor: Yanıt Fırtınası

Yanıt, çağrının kendisinden büyük oldu. 1614'ü izleyen birkaç yılda Avrupa matbaaları yüzlerce başlık bastı - sayımlar, neyin yanıt sayılacağına göre değişir, ama ölçek tartışmasızdır: lehte savunular, aleyhte ihbarlar ve en tuhafı, kamuya basılmış başvuru mektupları. Adressiz çağrının tek adresi matbaaydı; kardeşliğe yazmak isteyen, dünyaya yazdı. Haselmeyer'in ciltteki mektubu ilk halkaydı; birkaç yıl içinde halka, kıta çapında bir dalgaya dönüştü.

Yanıt türlerinin en dokunaklısı, basılı başvurulardır: kardeşliğe ulaşmanın başka yolu olmadığından, adaylar dileklerini broşür olarak bastırıp piyasaya bıraktı - adını, öğrenim geçmişini ve hizmet vaadini kamuya döken bu açık mektuplar, türün kendine özgü bir alt-edebiyatını kurdu. İş başvurusunun matbaada yayımlandığı başka bir

örgüt tarihi yoktur. Boş adres, bir yayın türü icat etmişti: dilekçe, kitapçık oldu - ve reddedilme, en azından bibliyografyaya geçmekti.

Yanıt fırtınasının bedel kesilen ilk yüzü, ciltteki noterdi: Haselmeyer, coşkulu mektubunu bastırmanın cezasını kürekte ödedi - Fama, ilk okurunun zincire vurulduğunu kapağında ilan ederek çıktı. Sahne, olayın bütün gramerini önceden verir: kardeşliğe yazmak kamuya yazmaktı ve kamuya yazmanın bir fiyatı vardı. Görünmez kardeşliğin ilk gerçek üyesi, onun uğruna ceza çeken adam oldu: kolej kurulamadı; kürsüsü değil, mahkûmu vardı.

Savunucuların en gürültülüsü bir İngiliz hekimdi: Robert Fludd. Oxford'lu, Paracelsus damarından beslenen bu filozof, kardeşliği önce kısa bir savunuyla (1616), ardından genişletilmiş bir apolojiyle (1617) sahiplendi - William Huffman'ın incelemesi (Robert Fludd and the End of the Renaissance, 1988) bu savunuyu Rönesans bilgi düzeninin son büyük müdafaası olarak okur. Paradoks, dönemin aynasıdır: Fludd, kardeşlikle temas kurduğunu hiçbir zaman iddia etmedi - üyesi olamadığı örgütün avukatı oldu. İmparatorluk hekimi Michael Maier de aynı safta yazdı.[88] Savunucu profili nettir: kolej bulunamayınca, savunuda kuruldu.

Fludd'un savunusu, kendi dev projesinin kapı taşıydı: izleyen yıllarda yayımlamaya başladığı iki-kozmos ansiklopedisi - makrokozmos ve mikrokozmosun resimli tarihi - çağının en görkemli gravür programlarından biriyle basıldı; evreni tek diyagramda gösterme iddiası, manifesto vaadinin atlas boyutuna büyütülmüşüydü. Kepler'le giriştiği ünlü polemik, iki dilin turnusoludur: biri dünyayı armoni şemasıyla, öteki elipsin matematiğiyle okuyordu. Kardeşliğin avukatı, davasını bir kütüphaneyle savundu.

Savunucu safın en görkemli ürünü, bir kitap-nesnedir: Maier'in Atalanta fugiens'i, simya amblemlerini kazınmış levhalar, açıklayıcı söylevler ve basılı müzikle birleştirdi - okurun aynı anda bakması, okuması ve dinlemesi tasarlanmıştı. Kitap, Gül-Haç dalgasının estetik doruğudur: çağrının vaat ettiği bilgi-birliği, bir cildin tasarımında gerçekleşti. Kardeşlik bulunamadı; ama arayışı, matbaa sanatının başyapıtlarından birini üretti.

Karşı safın merkezinde Paris vardı. Marin Mersenne - Avrupa çapında bir mektup ağının merkezinde duran keşiş - Gül-Haç dalgasını ve özellikle Fludd'u hedef alan sert polemikler yazdı; Peter Dear'ın çalışması (Mersenne and the Learning of the Schools, 1988) bu saldırıyı, okul geleneğinden yeni bilime geçişin sınır çizme refleksi olarak konumlandırır. Kavga, iki bilgi düzeninin kavgasıydı: evreni okunacak harflerle dolu bir kitap sayanlar ile ölçülecek bir düzenek sayanlar - Confessio'nun köprüsü, burada çatlamaya başladı.

Mersenne'in konumu, kavganın haritasını çizer: keşiş, mucizevi doğa güçlerine karşı mekanik açıklamanın avukatıydı ve Fludd'a saldırısına yardımcı kalemler de devşirdi - Gassendi'nin uzun reddiyesi bu cephenin ağır topudur; aynı Mersenne, Descartes'ın ve Galileo çevirilerinin de dağıtım merkeziydi. Fırtınanın karşı-safı, yeni bilimin posta idaresinden yönetildi. Gül-Haç polemiği, bilim devriminin sansür değil, seçim mekanizmasıydı: hangi harflerin dolaşacağına, mektup ağı karar verdi.

1623'te fırtına Paris duvarlarına çıktı. Şehirde beliren afişler - aktarılan metne göre - Gül-Haç kolejinin temsilcilerinin şehirde görünür ve görünmez ikamet ettiğini ilan ediyordu; dedikodu büyüdü, Gabriel Naudé alaycı bir yanıt broşürüyle dalgayı karşıladı. Söylentinin en ünlü hedefi genç bir filozoftu: Almanya dönüşü Descartes'a üyelik yakıştırıldı. Geç biyografi yazarı Baillet'nin aktardığı anekdota göre filozof, kendini herkese göstererek aklandı - görünmez olmadığının kanıtı, görünmekti. Stephen Gaukroger'ın biyografisi (Descartes: An Intellectual

[88] Maier'in Atalanta fugiens'i (1617) elli amblemi şiir, açıklama ve üç sesli füglerle birleştirir: göz, kulak ve akıl için tasarlanmış çok-duyulu bir simya kitabı - türün en zarif ürünü sayılır.

Biography, 1995) bu bağı serinkanlı işler; anekdotun kaynağı geç bir anlatıdır ve değeri belgeden çok semptomdur: görünmezlik artık herkese yakıştırılabilen bir suçlamaydı.

Alman cephesinde alayın kalemi de çalıştı: dalganın parodileri, sahte-bildiriler ve kardeşlik taklitleri matbaalardan eksik olmadı - kimi yergiciler, görünmezlerin görünmez mürekkeple yazdığını söyleyecek kadar ileri gitti. Parodi, fenomenin sağlamasıdır: yalnız ciddiye alınan şeyin şakası yapılır. Ve alayın kendisi dolaşımı büyüttü - karşı-reklam da reklamdı; fırtınada her rüzgâr, aynı değirmeni döndürdü: baskı sayacını.

Tekerlekli, kanatlı, her yerde ve hiçbir yerde: Görünmez Kolej'in 1618 tarihli tek vesikalık fotoğrafı.

Descartes bağlantısının çekirdeğinde gerçek bir merak vardır: filozofun Almanya kışında kardeşliği araştırdığı, izini bulamadığı erken kayıtlarda geçer - soba başı meditasyonlarının o ünlü kışı, Gül-Haç söylentisinin coğrafyasında yaşanmıştı. Yeni yöntemin babası, eski vaadin kapısını da yoklamıştı: bulamadı ve kendi kolejini içeride kurdu - akıl, kendi görünmez kardeşliği oldu - üyesi tek, tüzüğü yöntemdi. Anekdotun değeri budur: iki bilgi çağı, aynı adamın güzergâhında yan yanadır.

Başlığın tezi böylece kapanır: kardeşlik, yanıtlarda vücut buldu. Boş merkez doldurulamadı; ama çevresi birkaç yılda bir kütüphaneye dönüştü - savunusu, reddiyesi, başvurusu ve parodisiyle. Bir kayıt daha düşülmelidir: bu gürültülü cumhuriyet baştan sona erkekti; bildiriler kadınlara hiç seslenmedi ve fırtına da o boşluğu sorgulamadı. Gürültünün üzerine ise daha büyük bir gölge düşüyordu: Bohemya'da taht el değiştirmek üzereydi - fırtına, savaşla buluşacaktı.

Savaş ve Ütopya

Fırtınanın takvimi, savaşın takvimidir. 1618'de Prag'da iki kral valisi pencereden aşağı atıldı; Bohemya tahtı el değiştirmeye, kıta otuz yıl sürecek bir yangına sürüklenmeye başladı. Bildirilerin evrensel reform vaadi, tam bu eşikte dolaşımdaydı - büyük dinsel kamplaşmanın ve büyük beklentinin diline aynı anda tercüme edilebiliyordu. Bohemya macerasının Gül-Haç okuması ise başlı başına bir tez olacak; o terazi az sonra kurulacaktır.

Takvimin propaganda katı da kayıtlıdır: Frederick'in kısa saltanatı, iki tarafın hiciv matbaalarını çalıştırdı - Kış Kralı'nı alaya alan karikatür yaprakları, erken modern siyasal karikatürün zengin bir dosyasını oluşturur; Gül-Haç gürültüsü, bu görsel savaşın fon müziğiydi. Metin olayı, resim olayına da bulaştı: amblem, karikatür ve afiş, aynı fırtınanın üç kâğıt türüydü. Savaş, yalnız kentleri değil, imgeleri de cepheye sürdü.

Reform vaadi yalnız eleştiri değildi; bir inşa tasarısıydı ve mimar, planı kendisi çizdi. Andreae, 1619'da - rüyayı basan evin varisleri eliyle, Strasbourg'da - Christianopolis adıyla anılan Latince ütopyasını yayımladı: gemi kazazedesi bir hacının gezdiği ada kenti; eğitimin merkezde durduğu, bilimin, zanaatın ve dindarlığın tek örgüye dokunduğu bir Hristiyan cumhuriyeti tasviri. Bildirilerin vaadi kent planına çevrilmişti. Aynı yıl, aynı basımevinden, Gül-Haç gürültüsü üzerine yargıların kaosunu hicveden bir yergi de bastırdı - mimar, binadan çıkarken kapıyı kilitlemeye çalışıyordu; kent planı kaldı, kilit tutmadı.

Christianopolis'in ayrıntısı, vaadin ciddiyetini gösterir: kent, kare planlı ve tek yapı gibi tasarlanmıştır; merkezde dairesel tapınak, çevresinde laboratuvarlar, atölyeler, eczane, anatomi salonu ve doğa-tarihi kabinesi sıralanır - eğitim herkes içindir ve deney, müfredatın kalbindedir. Ütopyanın en radikal kalemi ekonomiktir: kentte para geçmez, emek ortak havuza akar. Reform hayali, sokak planına dek hesaplanmıştı: rüyanın metrekaresi bile çizilmişti - ütopya, şehircilik ödevine dönüşmüştü.

Kent, kuşağının tek hayali değildi. More'un adasından Campanella'nın Güneş Kenti'ne uzanan ütopya çağının içinde, Bacon'ın ölümünden sonra yayımlanan Yeni Atlantis'i en yakın akrabadır: Bensalem adasında, doğayı araştıran bir bilgeler koleji - Süleyman'ın Evi - toplumun kalbinde durur. Benzerlik çarpıcıdır; ama benzerlik, etki iddiası değildir - doğrudan bir bağ hiç kanıtlanamadı ve etki mi ortak iklim mi sorusu, Yates terazisine kalır. Ortak iklimin adı bellidir: Confessio'nun iki kitap doktrini bu ütopyalarda kurumlaşır - doğa okuma ibadeti kolej binasına taşınır; manifestoların en sık andığı ad olan Paracelsus'un tabiat kitabını oku mirası da aynı zemindedir.

Kolej fikrinin gerçek kurumlaşması ise bir kuşak sonra geldi: 1660 Londra'sında kurulan Kraliyet Cemiyeti'nin erken yazışmalarında görünmez kolej deyişi geçer - Boyle çevresinin gayriresmî bilgin ağını adlandıran bu ifade, manifesto sözlüğüyle akrabadır; ama akrabalık, soy belgesi değildir ve kurumun kurucu programı deneysel bilimdi, ezoterik reform değil. Yankı gerçek, zincir kanıtsızdır - terazinin bu kefesi, Yates tartışmasının tam ortasındadır.

Ütopya vaadinin bir kolu da eğitim reformuna aktı: Comenius - Moravyalı büyük pedagog - gençliğinde manifesto dalgasının okuruydu ve evrensel bilgelik projesi pansophia, aynı yenilenme hayalinin ders programına çevrilmişiydi; Andreae ile yazıştığı, onun Hristiyan birlik tasarılarını sürdürmek istediği bilinir. Görünmez kolejin en kalıcı mirası belki de budur: okul hayali - kardeşlik kurulamadı; müfredat fikri, pedagojinin klasiği oldu.

Ama Gül-Haç ütopyasının bir farkı vardı ve fark, geleneğin geleceğini belirledi: öteki ütopyalar idealini başka bir yere koyar - keşfedilmemiş ada, uzak kent. Manifestolar ise ideali buraya koydu: mevcut dünyanın içinde, şimdiden var olan ama görünmeyen bir kardeşlik. İçkin ütopya, haritasızdır; aranmaz, beklenir - ya da insan kendini ona layık kılar. Görünmez kent fikrinin üç yüzyıllık çekiciliği bu yerleşimden gelir: adaya gemi kalkmaz, ama aramıza her an biri karışmış olabilir.

İçkinliğin dinî kökü de adlandırılmalı: görünmez kilise kavramı - gerçek imanlıların, kurumsal kilisenin sınırlarıyla örtüşmeyen gizli cemaati - Reform ilahiyatının yerleşik fikriydi ve radikal Pietist çevrelerde diri bir umuttu. Manifestolar, bu teolojik şemayı bilgelik diline tercüme etti: görünmez kilise, görünmez kolej oldu. Yenilik, icat değil, aktarımdı - vaiz kürsüsünün eskatolojisi, bilginler cumhuriyetinin posta kutusuna dönüştürüldü.

Savaş, tasarıyı boğdu. 1620'den sonra Almanya yıkıma sürüklendi; matbaaların gündemi reform broşürlerinden savaş haberlerine döndü, furor sönümlendi; Andreae kalan ömrünü daha mütevazı Hristiyan birlik denemelerine verdi. Ama başarısız tasarının mirası verimli çıktı: ütopya türü Avrupa düşüncesine yerleşti, bilgi kurumu fikri savaş sonrası kurumlaşmalarda yankılandı - o yankının en tartışmalı halkası, görünmez kolejden kraliyet cemiyetine uzatılan çizgidir - ve o çizgiyi çizen tarihçi, teraziyi hak eder.

Andreae'nin geç yılları, hayalin ölçek küçültmüş sürümleriydi: Christianopolis'in ardından tasarladığı Hristiyan cemiyet - societas christiana - girişimi, savaşın ortasında üye mektuplarıyla yaşamaya çalıştı; Nürnberg çevresinde küçük bir birlik denemesi kuruldu ve dağıldı. Mimar, katedral planından şapel maketine inmişti - ama çizmeyi bırakmadı. Ütopyanın gerçek tarihi, çoğu kez bu ölçek merdiveninde iner: kent kurulamaz; dernek tüzüğü kalır - ve tüzük, kentin tohumunu taşır.

Yates Terazide

1972'de bir tarihçi, üç broşürü Avrupa siyasetinin tam ortasına koydu. Frances Yates'in The Rosicrucian Enlightenment'ı, Gül-Haç olayını bir yazarlık bilmecesinden çıkarıp bir dönem anlatısına çevirdi - ve alanın en etkili, aynı zamanda en tartışmalı tezini kurdu. Burada tez anlatılır ve statüsü baştan kaydedilir: anlatılan, kanıtlanmış bir tarih değil, gücü ve zaafları yarım yüzyıldır tartılan bir okumadır. Terazinin iki kefesi de sırayla dolacak: önce tez, sonra hesabı.

Tezin kişisel arka planı da anılmaya değer: Yates, Warburg Enstitüsü'nün Londra'ya taşınan geleneği içinde yetişmişti - imgelerin ve fikirlerin göçünü izleyen o okulun yöntemi, onun Bruno ve hafıza-sanatı kitaplarında olgunlaşmıştı; Gül-Haç kitabı, aynı yöntemin siyasal tarihe uygulanmasıydı. Kitabın gücü de zaafı da bu kökendedir: imge-avcılığı, bağlantı görme yeteneğini besler - ve bağlantı görme iştahını.

Yates'e göre manifestolar, Heidelberg merkezli bir siyasal umudun metinleridir. 1613'te Pfalz Elektörü Frederick, İngiliz prensesi Elizabeth Stuart'la evlendi; Protestan Avrupa, bu çiftin sarayında büyük bir yenilenmenin merkezini gördü. Yates, bildirilerin reform vaadini bu umudun şifreli dili sayar - ve zincirin başına John Dee'yi koyar: Dee'nin Orta Avrupa yolculuğunun ektiği tohumlar; kanıt taşı olarak da Chymische Hochzeit'in davet sayfasındaki işaret - Dee'nin melek-defterleri anlatısından tanıdık monas mühür-simgesi. Zincir Londra'dan Heidelberg'e, oradan üç broşüre uzanır.

Anlatının ikinci perdesi çöküştür. 1619'da Frederick, Bohemya tacını kabul etti; 1620'de Beyaz Dağ'da ordusu birkaç saat içinde dağıldı - tek kışlık saltanatı ona Kış Kralı lakabını bıraktı. Heidelberg yağmalandı, sarayın ünlü kütüphanesi savrulup gitti.[89] Yates'e göre hareketin siyasal gövdesi burada kırıldı: furor'un sönüşü yalnız savaşın gürültüsü değil, bir umudun yenilgisiydi. Tezin gücü buradadır - dağınık olguları tek bir dramatik yaya dizer; tarihçinin mimarisi etkileyicidir.

Çöküşün sahnesi bir öğleden sonraya sığar: 1620 Kasımının sekizinde, Prag önündeki Beyaz Dağ'da Katolik birlik ordusu tepeye yürüdü; Bohemya saflarının direnişi bir-iki saat içinde çözüldü ve Frederick, taç giydiği şehirden apar

[89] Heidelberg'in ünlü kütüphanesi Bibliotheca Palatina, kentin 1622 düşüşünden sonra Vatikan'a taşındı; sandıklar Alpleri katır sırtında aştı - koleksiyonun çekirdeği bugün de Roma'dadır.

topar çıktı - kışlık saltanat, tek muharebelik ömrüyle tarihe geçti. Heidelberg'in düşüşü ardından geldi; sarayın kütüphanesi sandıklara doldurulup Alplerin ötesine taşındı. Umudun coğrafyası, iki yılda cephe haritasına dönmüştü.

Eleştiri de tam bu mimariye yöneldi. Kanıt zinciri çağrışımsal bulundu: iki şeyin yan yana olması, birinin ötekini açıklaması değildir - işaret benzerliği etki belgesi sayılamaz. Bilim tarihçileri, görünmez kolejden kraliyet cemiyetine uzatılan çizgiye direndi; esin iddiası ile kurumsal soy iddiası ayrı terazilerdir. Ve sonraki arşiv çalışmaları üretimin yerelini belgeledi: bildirilerin mutfağı Heidelberg sarayı değil, yazarlık mahkemesinin kurulduğu Württemberg çevresiydi. Yates tezi terimi, tarihyazımında bir tartışmanın adı oldu - savunulmaktan çok tartılan tezlere verilen türden bir ad.

Eleştirinin arşiv kanadı en ağır darbeyi vurdu: sonraki kuşağın belge çalışmaları - başta Carlos Gilly'nin elyazması taramaları - bildirilerin dolaşım ağını, erken nüshaları ve Tübingen bağlantısını kâğıt üstünde kurdu; siyasal-saray tezinin gerek duyduğu Heidelberg evrakı ise çıkmadı. Tartışma böylece yöntem dersine dönüştü: parlak anlatı, arşivle sınanır - ve arşiv, güzelliğe bakmaz.

Terazi şöyle durur: tez ne tümden düştü ne kanıtlandı. Kalıcı katkısı soruyu değiştirmesidir - metinler ne diyor'dan, metinler hangi dünyada umut oldu'ya. Siyasal okuma güçlü bir anahtardır; ama tek anahtar değildir ve burada anahtarlar arasında hakemlik edilmez, kaydedilir. Tartışmanın kendisi de artık mirasın parçasıdır. En eski anahtar ise adın kendisidir - gül ve haç.

Tartışmanın verimli kalıntısı, bir kavram oldu: Yates'in daha önceki kitabında dolaşıma soktuğu hermetik gelenek çerçevesi, akademik alanın kuruluş sözlüğüne geçti - eleştirmenleri kavramın fazla bütünlüklü olduğunu söyledi, alan yine de o çatı altında örgütlendi. Batı ezoterizmi kürsülerinin soy kütüğünde Yates, tartışılan ama vazgeçilmeyen kurucudur: tezleri tek tek tartıldı; sorusu, disiplin oldu.

Gül ve Haç: Sembolün Katmanları

Kurucu anlatısı bir söz bırakmıştı: adın tam hesabı ödenecekti. Hesap budur - ve yöntem baştan bellidir: burada doğru yorum seçilmez, yorumların tarihi verilir. Gül-Haç adı tek anahtarla açılan bir kilit değil, katman katman okunmuş bir yazıttır; adın kendisi bile çoğula işaret eder - Rosenkreutz'un gülü tekil değildir, güllerdir. Aşağıda her katman, kendi tarihiyle sırayla açılıyor.

Adın gramer sırrı da kayda değer: Rosenkreutz, bir aile adı olarak gerçekçidir - Almanca ad geleneğinde bitki-nesne bileşikleri olağandır; kahramanın adı, mucizevi değil, mahalleden bir addır. Sembolün gücünü artıran tam budur: sıradan bir soyadının, iki büyük simge deposunun kesişimine denk düşmesi. Anlatı, alegorisini bir nüfus kaydının arkasına saklamıştır - şifre, en iyi, sahici görünen kılıfta taşınır.

Gülün defteri kabarıktır. Sır gülü en eskisidir: Roma şölen tavanına asılan gül, konuşulanın odada kalacağının işaretiydi - sub rosa deyimi oradan kaldı ve gül, toplantı tavanlarından günah çıkarma hücrelerinin oymalarına taşındı. Aşk gülü ortaçağın armağanıdır: on üçüncü yüzyılın büyük alegorik şiiri Gülün Romanı'nda gül, arzulanan sevgilinin örtülü adıdır; Dante ise cenneti dev bir göksel gül olarak kurar - Meryem'in günahsız gülü ile şehitliğin kan kırmızısı da aynı defterin Hristiyan sayfalarıdır. Katedral cephelerinin ışınsal gül pencereleri taşa oyulmuş halkasıdır. Simya gülü ise bahçeye açılır: gül bahçesi adlı derlemeler, kırmızı ve beyaz gül çiftini dönüşümün renkleri olarak kullandı.

Gülün İslam bahçesi de deftere yazılmalı: Fars şiirinde gül, sevgilinin ve tanrısal güzelliğin baş imgesidir - bülbül-gül mazmunu, tasavvuf lirizminin çekirdek çiftidir ve divan şiirinin en işlek kalıbıdır; Osmanlı kültüründe gül,

Peygamber simgesi olarak hilye ve tesbih estetiğine işledi. Batı'nın gül defteri, kıtasının dışında da akrabalar tanır: imge, tek geleneğin malı değildir. Gülhaç sembolizmi Avrupa içinde örülmüştü; gülün kendisi, çoktan dünya vatandaşıydı.

Haçın defteri daha dar ama daha ağırdır. Merkezde kurban haçı durur: ölüm ve diriliş - ve manifesto yazarlarının dünyasında bu anlam pazarlıksızdır; onlar Lüteran ilahiyatçılardı ve Luther'in kendi mührü de bir gülün ortasına yerleştirilmiş kalp içinde haçtı: bileşim, Lüteran göz için yabancı değildi. İkinci katman biçimden gelir: dört kol, dört yön, kesişim - yol ayrımının ve buluşmanın işareti. Üçüncüsü hermetik okumadır: bir yorum geleneğinde dikey kol göksel olanı, yatay kol dünyevi olanı taşır; haç, ruhun madde ile kesiştiği yerdir.

Renk kodu da defterin parçasıdır: gülhaç ikonografisinde kırmızı gül, çoğu şemada kurban kanına ve tutkuya; beyaz gül, arınmışlığa bağlanır - simya bahçesinin kırmızı-beyaz çifti, albedo ve rubedo evreleriyle örtüşür ve bileşim, dönüşümün renk cetvelini haça taşır. Altın merkezli gül, geç şemalarda tamamlanışın işaretidir. Sembol, yalnız biçimle değil paletle de konuşur: okumaların bir katmanı, boya kutusundadır - palet, doktrinin sessiz dilidir.

Gül-haç bileşiminin görsel tarihi de katmanlıdır: Luther mührü - kara haçlı kırmızı kalp, beyaz gülün ortasında, gök mavisi zeminde - bileşimi zaten bir ilahiyat programı olarak kodlamıştı ve mührün kendi açıklaması, imanın çarmıhta sevince açıldığını söyler. Sonraki gülhaç ikonografisi, haç üzerinde açan tek gül şemasını standartlaştırdı; derece nişanlarında pelikan ve kartal gibi simya kuşları bileşime eklendi. İmge, her kuşakta yeniden çizildi - ve her çizim, bir yorum oyudur.

Bileşim, katmanların toplamından fazlasını üretti. En yaygın modern okuma, iki defteri tek imgede birleştirir: gül, haçın üzerinde açar - ruh, maddenin ve acının ortasında çiçeklenir; dönüşüm kaçışla değil, kesişme noktasında durmakla gelir. Sır okuması ise bileşimi mühür sayar: haça çakılmış gül, açıklanmayacak olanın işaretidir. Ve arma okuması, yazarlık mahkemesine döner: Andreae ailesinin armasında gül ve haç yan yanadır - ipucu tezi destekler ama kanıtlamaz; terazinin dersi buraya da işler: yan yana olmak, açıklamak değildir. Okumalar birbirini dışlamaz; sembolün gücü tam bu emicilikte yatar.

Sembolün tarihi, yorumlarının tarihidir. Her kuşak kendi gülünü taktı: sırrın gülü, aşkın gülü, dönüşümün gülü, dindarlığın gülü - işaret hiçbirini geri çevirmedi. Bu doymazlık, açılış teziyle aynı ailedendir: boş merkez nasıl doldurulmak istendiyse, çok anlamlı işaret de durmadan yeniden okundu. On sekizinci yüzyıl, okumayı rütbeye çevirecekti: gül ve haç, derece kurdelelerine dikildi.

Altın Gülhaç ve Mason Köprüsü

Fırtına kuşağı öldü; metinler raflarda kaldı - ama köz sönmedi. On yedinci yüzyılın en büyük zihinlerinden Leibniz'in bile gençliğinde manifestoları heyecanla okuyup hayal kırıklığına uğradığı aktarılır: arayan yine bulamamıştı. On sekizinci yüzyılın farkı şudur: arayış bulamayınca kurma çağı başladı. Bulunamayan kardeşliği aramaktan vazgeçen yüzyıl, onu kendi eliyle kurmaya girişti - el yordamıyla değil, tüzükle ve mühürle; ve adres, artık gerçekten vardı.

Közün taşıyıcıları, ara kuşağın az bilinen dindarlarıydı: on yedinci yüzyıl sonunun Pietist çevreleri ve teozofik okur ağları - Böhme külliyatının kopyacıları, Gichtel gibi derleyiciler - manifesto idealini sessiz okuma halkalarında yaşattı; Pennsylvania'ya göçen Kelpius topluluğu, kadın-erkek karışık münzevi hayatıyla, ideali Yeni Dünya ormanına taşıdı. Kurumsuz yüzyıl, geleneğin en samimi yüzyılı da sayılabilir: gülhaç, tüzüksüz kaldığı dönemde en çok dua kitaplarında yaşadı; ideal, kurumdan uzun soluklu çıktı.

Almanca konuşulan dünyada, yüzyılın ortasından itibaren Gold und Rosenkreuzer - Altın Gülhaç - adıyla örülen bir örgütlenme belirdi. Kapısı masonluktan açılıyordu: üyelik için loca geçmişi ön şarttı; köprü, mecazdan çıkıp tüzük maddesi olmuştu. İçeride ise merkezde simya duruyordu - laboratuvar çalışması örgüt müfredatının parçasıydı; dönüşüm vaadi, kelimenin ilk anlamıyla ocağa dönmüştü. Yapı, dokuz basamaklı bir derece merdiveniyle örgütlendi; basamaklar Latince adlar taşır, öğrenciden üstada tırmanır - adları ve sayısı kayıttır, içerikleri buranın konusu değildir.

Örgütün kültür siyaseti de kayda değer: Altın Gülhaç, Aydınlanma akılcılığına karşı açık cephe aldı - Berlin'in aydınlanmacı yayın çevreleriyle polemiğe girdi, İlluminati ile karşılıklı düşmanlık besledi; simya ve vahiy, akıl çağının ortasında bir karşı-program olarak örgütlendi. On sekizinci yüzyıl, tek sesli bir akıl çağı değildi: locaların gölgesinde, Aydınlanma'nın kendi muhalefeti mühür basıyordu. Gülhaç, o muhalefetin en örgütlü yüzüydü.

Yüzyılın sonuna doğru merdiven saraya dayandı. Tahta çıkan İkinci Friedrich Wilhelm'in yakın çevresinde örgüt üyeleri vardı; gizli kardeşlik, Prusya devletinin koridorlarında yürür oldu. İroni tam boyundadır: görünmezlik ideali iktidara değdiği anda görünür oldu - ve yıprandı. Yüzyıl kapanmadan örgüt faaliyetini durdurdu; sönüş, yükseliş kadar hızlıydı. Manifestoların bulunamayan kardeşliği, en somut bulunduğu anda dağıldı: adres edinmek, mitin bedeli oldu.

Sarayın gülhaçlı yılları somut iz bıraktı: kralın yakın danışmanlarından Wöllner, örgütün önde gelenlerindendi ve adıyla anılan 1788 din fermanı, vaiz kürsülerine doktrin denetimi getirdi - Aydınlanma teolojisine karşı bu bastırma hamlesi, çağdaşlarınca gülhaç etkisine yazıldı. Görünmez kardeşlik hayali, bir sansür kararnamesine değmişti: mistik müfredat, devlet pratiğinde muhafazakâr siyasete tercüme oldu. Deney, mirasın en tartışmalı sayfasıdır.

Ad ise yol almaya devam etti. Fransız masonluğunda yüzyıl ortasından itibaren Rose-Croix adlı bir şövalye derecesi belirdi; İskoç Ritı'nin on sekizinci derecesi bugün de bu adı taşır. Ad taşındı ama anlam dönüştü: simya ocağının gülhaçı, ritin içinde Hristiyan şövalyelik temasına bağlandı - aynı işaret, yeni bir hikâyeye dikildi. Localar ile ritlerin tam hesabı, masonluğun kendi defterindedir; burada kayda geçen, köprünün kendisidir: Gül-Haç ile masonluk iç içe geçti ama birbirine indirgenmedi - kardeş gelenekler, aynı ev değil.

Derecenin ikonografisi, dönüşümün belgesidir: on sekizinci derece ritüelinde pelikan - yavrularını kendi kanıyla besleyen kuş - merkez simgedir ve haç-gül bileşimi, İsa-merkezli bir sevgi teolojisiyle okunur; kimi yorumlarda derece, şövalyelik ile mistisizmin buluşma noktası sayılır. Simya ocağının kuşu, ritüel salonunda vaaz kuşuna dönüşmüştü. Aynı imzanın iki okunuşu, geleneğin esnekliğinin ölçüsüdür: mühür sabit, mürekkep değişkendir; gelenek, damganın değil dolaşımın adıdır.

Başlığın tezi şu sonuçta saklıdır: boşluk doldu - ama boşluğun otoritesiyle. Somut örgütler meşruiyetlerini yine görünmez kardeşlikten aldı; kuruluş anlatıları kurucunun mezar odasına, kesintisiz zincir iddialarına bağlandı. Çağrı, üyelik formuna çevrildi; manifesto kardeşliği, rütbe piramidine. Ve sönüşler kalıcı olmadı: on dokuzuncu yüzyıl, adı bir kez daha diriltecekti - bu kez adalar ve kıtalar ölçeğinde.

Modern Diriliş

Aradaki yüzyılın köprü-vakası, adı edebiyata bağladı: Bulwer-Lytton'ın Zanoni'si, son gülhaç ustasını aşk ile ölümsüzlük arasında seçime zorlayan romanıyla Viktorya okurunun hayaline yerleşti - eşik bekçisi figürü de dahil, sonraki okült imge dağarcığının bir bölümü o sayfalardan çıktı. Kurmaca, kurumdan önce geldi: on dokuzuncu yüzyıl önce gülhaç romanını okudu, sonra gülhaç cemiyetini kurdu. Diriliş, bir kitap kulübünün rüyası olarak başladı.

Sönüşten yarım yüzyıl sonra ad, bu kez adalarda dirildi. 1867'de Londra'da Societas Rosicruciana in Anglia kuruldu[90]: yalnız masonlara açık, araştırma ve derece çalışması yürüten bir cemiyet - köprü yine mason kapısından geçiyordu, ama bu kez trafik ters yöndeydi: loca, gülhaçı kendi çatısı altına alıyordu. Ellic Howe'un belge çalışmalarının gösterdiği gibi, bu antikacı-merak cemiyeti beklenmedik bir kuluçka işlevi gördü: üyeleri arasından, yüzyılın en etkili büyü örgütünün kurucuları çıkacaktı.

Dirilişin bilgi altyapısı da hazırdı: on dokuzuncu yüzyıl ortasının okült-tarih derlemeleri - başta Hargrave Jennings'in gülhaçlara adanmış, dağınık ama etkili kitabı - adı Viktorya okurunun sözlüğüne yeniden soktu; Mackenzie'nin mason ansiklopedisi, gülhaç maddeleriyle loca dünyasına köprü döşedi. Cemiyetler kurulmadan önce, raflar kurulmuştu. Diriliş, her seferinde aynı sırayla yürür: önce bibliyografya, sonra tüzük - kitap, locanın öncüsüdür.

O örgüt Altın Şafak'tı - 1888. Kuruluş mitolojisinin, belgelerinin ve yapısının tam hesabı, diriliş anlatısının kendi defterindedir; burada kayda geçen, Gül-Haç katmanıdır. Derece merdiveninin adlarını ve basamak mimarisini Altın Gülhaç'tan devraldı; iç çemberinin adında bile gül ve haç vardı. Manifestoların mirası, Viktorya Londra'sında bir ritüel sisteminin omurgası olmuştu - metin olayı, tören salonuna taşınmıştı.

Yirminci yüzyıl, adı kıtalara dağıttı. 1915'te Harvey Spencer Lewis, Kaliforniya'da AMORC'u kurdu; örgütün asıl buluşu iletişimdi: aylık monograflarla işleyen mektupla eğitim sistemi, üyeliği dünya ölçeğine taşıdı - adressiz çağrının posta kutusu, üç yüzyıl sonra nihayet kurulmuş ve çalışır durumdaydı. Örgütün kendi anlatısına göre kökleri manifestolardan çok öncesine, eski Mısır'a uzanır; akademik tarih bu iddiaları destekleyecek belge bulamamıştır - ama iddiaların akademik karnesi, örgütün pratik varlığını küçültmez: yayınları, locaları ve küresel üyeliğiyle AMORC, adın en görünür modern taşıyıcısı oldu.

AMORC'un görünürlük stratejisi, geleneğin paradoksunu bilinçle işletti: örgüt, popüler dergilere üyelik ilanları verdi, San Jose'de Mısır müzesi ve planetaryum kurdu, radyodan yararlandı - gizli bilgi, reklam bütçesiyle yayıldı. Eleştirenler bunu ticarileşme saydı; örgüt, çağın diliyle konuşmayı görev bildi. Fama'nın matbaa jesti, yirminci yüzyılda medya planına evrilmişti: görünmez kolej, artık ilan panosundaydı - ve panonun altında bir posta kutusu numarası vardı.

Yelpaze genişti ve tek merkezi yoktu. Hollanda'da Jan van Rijckenborgh'un kurduğu Lectorium Rosicrucianum, gnostik vurgulu daha içe dönük bir çizgi izledi. Rudolf Steiner, Gül-Haç'ı antropozofisinin taşıyıcı sütunlarından biri yaptı - ve burada anlatı sayılan kurucuyu Steiner tarihsel bir kişi sayar; yorumun pratiği okullara ve tarlalara taştı. Max Heindel'in 1909'da kurduğu Rosicrucian Fellowship, kozmolojik el kitabıyla kendi okulunu açtı. Aynı çağın Teosofisiyle yollar erken ayrıldı: biri kapsamlı bir kozmoloji kurdu, öteki sembolde ve kardeşlik idealinde kaldı. Christopher McIntosh'un incelemesi (The Rosicrucians, 1997) bu yelpazeyi haritalayan standart başvurudur.

Yelpazenin savaş sınavı da kayda geçmeli: yirminci yüzyıl ortasının totaliter rejimleri, gizli-cemiyet korkusunu devlet politikasına çevirdi - Almanya'da loca ve gülhaç örgütleri kapatıldı, arşivlere el konuldu; işgal Avrupa'sında üyelik, soruşturma nedeniydi. Görünmezlik ideali, ilk kez gerçek bir hayatta-kalma tekniğine dönüştü. Komplo anlatısının devletleştiği yerde, anlatının hedefi de gerçekten görünmez olmak zorunda kaldı - ironi, karanlık yüzünü göstermişti.

Steiner'in gülhaç yorumu, sahneye de taşındı: Münih yıllarında yazıp sahnelediği gizem dramalarında gülhaç motifi merkezdedir ve ezoterik ders döngülerinde manifesto anlatısını modern ruhsal gelişimin şeması olarak işledi

[90] Cemiyet, Robert Wentworth Little çevresince kuruldu; üyelik mason ustalık derecesine bağlandı. Kuluçka işlevi belgelidir: Altın Şafak'ın üç kurucusu da bu çatının yüksek görevlilerindendi.

- kurucunun tarihselliği inancı, bu okumanın parçasıdır. Lectorium ise savaş sonrası Avrupa'sında kendi külliyatını kurdu: çift-doğa öğretisi ve gnostik dönüşüm vurgusuyla, geleneğin en içe dönük modern yorumu oldu. Aynı üç broşür, bir yüzyılda birbirinden habersiz okullara müfredat yazdırdı.

Türkiye'de gelenek kurumsal bir varlık kazanmadı; ilgi, çeviriler ve genel ezoterizm merakı üzerinden seyretti. Ve bir sınır cümlesi buranın borcudur: anılan örgütlerin bir bölümü bugün de faaldir ve üyeleri için yaşayan bir yoldur. Burada onlar tarihsel fenomen olarak kaydedilir, öz tanımlarına saygı duyulur; üyelik pratiği ya da öğreti doğruluğu hakkında değerlendirme yapılmaz - tarih yazmak, hakemlik etmek değildir.

Varılan sonuç, tezin son halkasıdır: ad ortak mülk oldu. Birbirinden bağımsız, kimi zaman rakip örgütlerin her biri kendi zincirini kurucunun mezar odasına bağladı - boşluğun otoritesi şubelere bölündü ama tükenmedi. Üç yüzyılda üç broşür, bir kurum ailesine dönüştü. Gelgelelim dirilişin bir de aynası var: ad yalnız örgütlere değil, anlatılara da mülk oldu - görünmezlik, komplo çağının diline çevrildi.

Görünmezlik Aynası

Dirilişin aynasına gelindi. Gül-Haç adı edebiyatın malı olalı çok olmuştu - on dokuzuncu yüzyıl romantizmi ölümsüz gülhaç ustası imgesini sevmişti (Zanoni, 1842, türün anıtıdır)[91] - ama yirminci yüzyılın sonunda ad, başka bir anlatı türünün de merkezine yerleşti: komplo anlatısı. Burada o aynaya bakılır ve ironinin tamamlanışı izlenir: gizli örgüt, baştan beri reklam veriyordu - açılış tezinin diliyle, gizliyiz cümlesi bas-bas bağırılarak söylenmişti. Görünmezlik iddiası, görünürlüğün en etkili biçimiydi.

Bulaşmanın tarihi eskidir. Fransız Devrimi'nin ardından, altüst oluşu gizli localara bağlayan bir komplo edebiyatı serpildi; Gül-Haç adı, İlluminati ve masonluk anlatılarıyla aynı torbaya girdi. Yirminci yüzyılda torba büyüdü: dünya hükümeti anlatıları, boş kalmış her göstergeye yeni içerik döktü ve üç yüzyıllık görünmez kardeşlik, hazır bir aday olarak listeye yazıldı. Buradaki yöntem baştan bellidir: iddiaların tarihi anlatılır; iddialar ne onaylanır ne tek tek çürütülmeye girişilir - fenomen kaydedilir, kaynağı gösterilir.

Torbalaşmanın kurucu metinleri adlıdır: devrim sonrası yılların iki dev anlatısı - Barruel'in Jakobenlik anıları ile Robison'un komplo kanıtları - altüst oluşu loca zincirine bağlayan şablonu kurdu; Gül-Haç adı, bu şablonların dipnotlarında İlluminati ve masonlukla aynı cümleye girdi. Şablonun ömrü, içeriğinden uzun çıktı: adlar değişti, cümle kaldı. Modern komplo edebiyatı, iki yüz yıldır aynı iskeleti giydiriyor - gardırop yenilendi, ceket aynı - astarında hâlâ aynı üç ad yazıyor.

Mekanizmanın en keskin çözümlemesini bir romancı yaptı. Umberto Eco'nun Foucault Sarkacı (1988) romanında üç yayıncı, eğlence olsun diye ezoterik metinlerden bir Büyük Plan kurgular - ve kurgu, inananlarını bulup gerçekliğe sızar: oyun, oyuncuları yutar. Romanın çözümlediği eğilim, insan zihninin örüntü açlığıdır - her şeyi her şeye bağlama isteği, yaratıcı olduğu kadar tehlikelidir. Yates terazisinin dersi burada parodiye dönüşür: yan yana olmak açıklamak değildir; komplo anlatısı, tam da bu ilkenin reddi üzerine kurulur.

Romanın mekaniği, ders kitabı netliğindedir: kahramanlar, ezoterik yayın tekliflerinden topladıkları parçaları bir bilgisayara besleyip rastgele bağlantılarla Büyük Plan'ı kurgular - Tapınakçılardan gülhaçlara her ad, tek senaryoya dikilir; sonra kurgunun okurları belirir ve Plan'ı gerçek sanıp peşine düşer. Eco'nun cümlesiyle oyunun ahlakı ağırdır: kurmaca, iman bulunca kanıt istemez. Sarkacın dersi, terazinin diliyle söylenebilir: bağlantı kurmak ucuz, bağlantıdan vazgeçmek pahalıdır - ve zihin, pahalı olandan kaçınır.

---

[91] Bulwer-Lytton'ın Zanoni'si (1842), ölümsüz gülhaç ustası imgesini Viktorya okuruna taşıdı; roman, on dokuzuncu yüzyıl okültizminin hayal dağarcığını besleyen başlıca kurmacalardandır.

Görünmezlik, boş bir gösterendir ve her çağın korkusunu emer. Döngü kendini besler: kanıt yokluğu, komplo mantığında izlerin silindiğine delil sayılır - yokluk, varlığın en güçlü kanıtı ilan edilir ve anlatı yenilmez hâle gelir. Refleks yeni değildir: aynı şehir dedikodusu, provasını 1623'te Paris duvarlarında yapmıştı - görünür ve görünmez temsilciler ilanı, kentin hayal gücünü bir afişle ele geçirmişti. Ve o eski kapanış dersinin yankısı buraya da düşer: korku listeleri, listeleyeni anlatır - komplo anlatısı da anlatıcısının haritasıdır.

Yirminci yüzyıl sonunun kitap-piyasası, aynı iskelete en geniş kıyafeti dikti: Tapınakçı-gülhaç-mason zincirini kutsal soy anlatılarına bağlayan sözde-tarih çoksatarları, türün ticari şablonunu kurdu ve gerilim romanları bu şablonu küresel eğlenceye çevirdi. Kurgu ile iddia arasındaki etiket farkı, raflarda çoğu kez silindi. Eco'nun uyarısı burada kehanete döndü: Plan, yayın takvimine bağlandı - görünmez kolej, artık bir franchise'dır.

Terazi son kez kurulur: tarih yazımı belge ister; komplo anlatısı belgesizliği sever - biri boşluğu kabul eder, öteki boşluğu doldurur. Gül-Haç'ın kaderi bu ayrımın iki yakasında birden yaşamaktır: üç yüzyıl önce kurulamayan kardeşlik, bugün her kapalı kapının arkasındaki görünmez el sanılabiliyor. Ama aynı boşluk, baştan beri izlenen bütün üretkenliğin de kaynağıydı. Geriye son soru kalıyor: bu görünmez kolej gerçekte neydi?

Kapanış: Görünmez Kolej

Son soru en baştaki sorudur: bu görünmez kolej gerçekte neydi? Cevap, açılış tezinin kapanışıdır: bir bina değil, bir metin olayı - üç broşür ve bir boşluk. Kurucusuz kardeşlik üç yüzyıl boyunca üye topladı, çünkü üyelerini örgüt değil metin buldu: kardeşliğe yazmak kamuya yazmaktı ve kamu, yazmaktan hiç vazgeçmedi. Boşluk bir eksiklik değil, bir motordu.

Çekiciliğin üç yüzü, üç güzergâhta görüldü. Görünmezlik ideali: hizmet eden ama görünmeyen bilge - aynanın gösterdiği gibi, cazibesi kadar korkusu da bundandı. Reform ütopyası: dünyanın yenileneceği vaadi - kent planlarına dek çizildi. Ve gizlilik romantizmi: sub rosa gülünün eski büyüsü - sır, her kuşağın merakını tazeledi. Üçünü süreklileştiren, yerleşimin kendisiydi: adaya gemi kalkmaz; kolej aramızda sayılır - beklenebilir, umulabilir, aranabilir.

Bir dördüncü yüz, yöntemin kendisidir: olay, tarihyazımına bir laboratuvar armağan etti - kaynağı boş, yankısı dolu bir fenomen; araştırmacı burada etkinin belgeyle, söylentinin kurumla, imgenin siyasetle ilişkisini saf hâlde inceleyebilir. Gül-Haç çalışmaları bu yüzden alanın metodoloji dersliğidir: Yates tartışması, arşiv devrimi, alımlama tarihi - hepsi aynı üç broşürün üstünde talim etti. Boş merkez, en verimli araştırma sahası çıktı - yokluk, en çok yazdıran arşivdir.

Sonunda kalan, simetrik bir miras: kardeşlik hiç kurulamadı, metin hiç durmadı - davet, kardeşlikten uzun yaşadı. Yüz yirmi yılda açılsın diye mühürlenen oda, üç yüzyıldır her kuşağa yeniden açılıyor ve her açan, içinde kendi umudunu buluyor. Boş mezar odası, her açanın aynasıdır. Ve görünmez kolejin tek kalıcı üyesi, davetin kendisidir.

Simetriye bir Türkçe not da eklenebilir: manifestoların çevirileri ve Gül-Haç üstüne derlemeler, iki binli yıllardan itibaren Türkçe rafa girdi; Eco'nun Sarkaç'ı çoktandır klasikler arasındaydı ve komplo-eleştirisi sözlüğü, o kanaldan yerlileşti. Okur, üç broşürün metnine de aynasına da aynı dilde bakabiliyor artık. Davetin son çevirisi de böylece kayda geçti: görünmez kolej, Türkçede de posta kutusunu kurdu - raf, kapı yerine geçiyor - ve kapı, üç yüz yıldır zaten kâğıttandı.

Temel Kaynaklar

Omurga, olayın kendisidir: üç manifesto, ilk baskı künyeleriyle anıldı. Fama Fraternitatis tek başına değil, dünyanın genel reformunu hicveden bir yergi cildinin içinde basıldı (Kassel: Wessel, 1614); Confessio Fraternitatis,

Latince, bir felsefe risalesinin yanında çıktı (Kassel: Wessel, 1615); Chymische Hochzeit ise Strasbourg'da, Zetzner basımevinden yayımlandı (1616). İki bildirinin on yedinci yüzyıl İngilizce çevirileri - Vaughan'ın 1652 baskısı[92] - buradaki alıntı kanalı oldu: her iki alıntı da o kanaldan sınandı ve çevrildi.

Akademik çerçevenin başında Frances Yates durur (The Rosicrucian Enlightenment, 1972): alanın en etkili ve en tartışmalı tezi - burada terazide tartıldı ve okura öneri açıktır: tezi, eleştirisiyle birlikte okumak. John Warwick Montgomery'nin iki ciltlik incelemesi (Cross and Crucible, 1973) Andreae için temel başvurudur; ama tezli bir savunudur ve öyle okunmalıdır - kaydedildiği gibi, savunmanın kendisi de tartışmalıdır.

Fırtınanın üç cephesinin modern rehberleri birer kitapta toplanır: Fludd için Huffman (Robert Fludd and the End of the Renaissance, 1988), Mersenne için Dear (Mersenne and the Learning of the Schools, 1988), Descartes söylentisi için Gaukroger (Descartes: An Intellectual Biography, 1995). Andreae'nin ütopyası kendi künyesiyle rafa girer (Christianopolis, Strasbourg 1619); modern yelpazenin standart haritası ise Christopher McIntosh'un incelemesidir (The Rosicrucians, üçüncü basım 1997).

Bir edebi tanık da kaynakçanın parçasıdır: Umberto Eco'nun Foucault Sarkacı (1988), komplo mekanizmasının romanı olarak ayna faslının çözümleme omurgasını taşıdı - burada belge değil, ayna olarak kullanıldı. Sınırların dışında kalan ama araştırmacıya yol gösteren raf da kayda geçmelidir: manifesto üretiminin arşiv araştırmaları için Gilly'nin çalışmaları, modern eleştirel edisyon için van Dülmen'in derlemesi, Chymische Hochzeit'in İngilizcesi için Godwin'in çevirisi.

İki dürüstlük notu bu kaynakçayı kapatır. İlki epigraflara dair: bu anlatıya atfedilegelen üç epigraf adayından hiçbiri doğrulanamadı; ama ikisinin gerçek akrabası kaynak metinlerde bulunup gövdede alıntıya dönüştü, üçüncüsü sınanmadan metne alınmadı - kuşku burada üretken çıktı: sahtenin izi, gerçeğe götürdü. İkincisi karşı yönde: künye aygıtı yine sağlam çıktı - beş dipnot doğru yönlü doğrulandı, tek düzeltme bir yayıncı adının eksik yazımıydı. Sistematik kuşku ile tek tek doğrulama, birlikte yürümeye devam ediyor.

[92] İngilizce kanal, Thomas Vaughan'ın 1652 Londra baskısıdır: The Fame and Confession of the Fraternity - iki bildirinin klasik çevirisi ve İngiliz alımlamasının kapısı.

14. Masonluk ve Martinizm

Mason, ahlak yasasına uymakla yükümlüdür; ve sanatı doğru anlarsa ne ahmak bir tanrıtanımaz ne dinsiz bir çapkın olur - bugün ise yalnızca, bütün insanların üzerinde anlaştığı o dine uymaları uygun görülür: iyi ve sadık, namuslu ve dürüst insanlar olmak.

- James Anderson, The Constitutions of the Free-Masons, İlk Yükümlülük (1723)

Taş Ustalarının Loncası

Hikâye bir şantiyede başlar. Ortaçağ Avrupa'sının büyük kiliseleri onyıllar, bazen kuşaklar süren inşaatlardı ve bu inşaatların çoğunun bilinen tek mimarı yoktu: katedrali, adı kayıtlara geçmeyen bir zanaatkârlar topluluğu yükseltti. O topluluğun çekirdeği taş ustalarıydı - yaygın açıklamaya göre adlarındaki serbestlik, işledikleri ince taştan gelir, ama kelimenin kökeni tartışmalıdır. Şantiyenin kıyısındaki alet ve barınak kulübesine loca deniyordu; sonradan dünyanın en tartışılan kurumlarından birine ad olacak kelimenin kökeni, bu mütevazı yapıdır.

Lonca, mesleği üç basamakta örgütledi: çırak, kalfa, usta. Basamaklar teknik beceriyle birlikte davranış kuralını ve yükümlülüğü de aktarıyordu; bu merdiven, ileride bambaşka bir anlam yüklenecek olan iskelettir. Yazılı düzen de erkenden vardı: Eski Yükümlülükler denen elyazması tüzükler - en eskisi sayılan Regius elyazması[93] on dördüncü yüzyıl sonuna tarihlenir - zanaatın efsanevî bir tarihini, ahlak kurallarını ve iş düzenini aynı sayfada taşıyordu. Efsane ile tüzük, bu gelenekte baştan iç içeydi: kayıt, kendini eski Mısır'ın geometricilerine bağlayan bir soy anlatısıyla açılıyordu.

Şantiyenin çalışma düzeni, sırrın maddi zeminini de gösterir: büyük yapılarda çizim zemini denen sıvalı katlar, tam boy şablonların kazındığı gerçek çizim masalarıydı - York ve Wells katedrallerinde bu zeminler bugün de durur; pergel izleri taşa işlidir. Ustalık, kâğıtta değil zeminde devrediliyordu: geometri, ayak ölçeğinde uygulanan bir beden bilgisiydi. Sonraki sembolizmin pergeli, bu zeminlerin tozundan kalkmıştır - metafor, gerçek bir aletin gölgesidir.

Sırra gelince: lonca sırrı mistik değil, mesleki doğdu. Korunan şey taş kesiminin, kemer hesabının, geometri uygulamasının bilgisiydi - baş ustanın planları çizdiği çizim zeminleri şantiyenin en değerli köşesiydi ve bilgi, ancak basamakları tırmanana açılırdı. Gezgin bir ustanın yeterlilik belgesi bedenindeydi: tanıma usulleri, iş piyasasının araçlarıydı - yabancı bir şantiyeye gelen adamın ustalığını sözle kanıtlamasının yolu. John Hamill'in kurum tarihçesi (The Craft, 1986) bu zemini ayrıntısıyla belgeler: mistik anlam, mesleki sırrın üzerine sonradan giydirilmiş bir kaftandır.

Kelimenin kendi yolculuğu da kaydedilmeli: İngilizce freemason, ortaçağ kayıtlarında serbest taş - freestone - işleyen usta anlamındaki bileşikten türetilir; rakip okuma, loncaya bağlı olmayan serbest çalışabilen usta yorumudur. Türkçe farmason, kelimeyi Fransızca telaffuzuyla aldı ve halk ağzında kendi anlam yükünü edindi. Ad bile kurumun kaderini taşır: kökeni tartışmalı, çağrışımı ülkeden ülkeye değişken - kelime, kurumdan önce göç etti - ve her limanda yeni yük aldı.

---

[93] Regius elyazması British Library'dedir; manzum tüzük, zanaat kurallarını Öklid-Mısır soy efsanesiyle açar. Kardeş metin Cooke elyazması, düzyazı geleneğin en eski tanığıdır.

Katedral bahsinde bir temkin payı gerekir. Geometri, lonca geleneğinde gerçekten yüceltilmişti - her şeyi ölçüyle, sayıyla ve ağırlıkla yaratan Tanrı imgesi, zanaatın kutsal meşruiyetiydi ve bu imge, sayı mistisizminin bilinen damarının taşa vurmuş hâlidir. Ama ortaçağ şantiyesini bir gizli bilgelik tapınağı gibi okumak, sonraki yüzyılların romantizmini geriye yansıtmaktır: loncanın tanrısı geometriyse tapınağı şantiyeydi - taş tozu, yevmiye defteri ve iskele. Kutsallık, işin içindeydi; işin yerine geçmiyordu.

Lonca dünyasının kıta yakası da haritaya eklenmelidir: Alman taş ustalarının Steinmetz birlikleri, Strasbourg merkezli kendi tüzük geleneğini kurmuştu; Fransa'nın gezgin zanaat kardeşlikleri - compagnonnage - kendi erginlenme törelerini ve efsanelerini bugüne taşıdı. İngiliz-İskoç hattı, bu geniş zanaat kültürünün yalnız bir koludur; spekülatif dönüşümün neden o kolda gerçekleştiği, tarihçiliğin verimli sorularındandır. Katedral Avrupa'nındı; loca, adanın icadı oldu - ihracat, icattan hızlı yürüdü.

Loncanın efsane katmanı, tüzüklerin kendi içinde de zengindi: Eski Yükümlülükler, geometriyi Nuh öncesine, iki sütuna kazınıp tufandan kurtarılan bilgiye ve Öklid'in Mısır'daki okuluna bağlayan bir anlatı taşır - Süleyman'ın Tapınağı, bu soy zincirinin baş durağıdır. Yani tapınak-merakı, spekülatif çağın icadı değil, zanaat belgelerinin mirasıdır: efsane hazırdı; sonraki yüzyıl ona yalnız tören giydirdi. Kurum, kendi mitolojisini loncanın çekmecesinde buldu.

On altıncı yüzyılın sonuna gelindiğinde bu düzen bir eşikteydi. Katedral çağı kapanmış, kilise şantiyelerinin talebi Reformasyon'un sarsıntısıyla iyice daralmış, taş ustalarının örgütlenmesi yeni biçimler arar olmuştu. Ve değişimin yazıya geçtiği yer İngiltere değil, İskoçya oldu: orada loncalar kayıt tutmaya, sır ise bir ada kavuşmaya başlayacaktı - kayıtlarda mason kelimesi diye anılan şey. Sırrın tarihi, o yüzyılda belgeye dökülmeye başladı.

İskoçya'nın Yüzyılı: Schaw'dan Locaya

Sahne İskoçya'dır: on altıncı yüzyılın son yılları, Altıncı James'in sarayı. Kraliyet yapı ustası William Schaw - saray görevlisiyle zanaat örgütleyicisini aynı bedende taşıyan adam - 1598 ve 1599'da art arda iki tüzük yayımladı. Schaw Statüleri diye anılan bu belgeler, İskoç taş ustası localarını yazılı bir düzene bağladı; David Stevenson'ın incelemesi (The Origins of Freemasonry, 1988) bu tüzükleri modern masonluğun doğum belgeleri sayar ve alışılmış Londra anlatısına karşı İskoç yüzyılı tezini kurar.

Schaw'ın çifte kimliği, tüzüklerin tonunu da açıklar: saray mimarlığı görevi ona zanaatın iç düzenini de Rönesans sarayının entelektüel modasını da tanıma imkânı vermişti - James'in İskoçya'sı, şiirle, mimariyle ve yeni bilgi merakıyla kaynaşan küçük ama iddialı bir kültür merkeziydi. Tüzük, bu iki dünyanın kesişiminde yazıldı: madde madde zanaat, satır arasında saray. Kurumun çift doğası - el işi ve fikir işi - doğum belgesine kadar iner.

Statülerin çoğu maddesi zanaat düzenidir: loca kıdemleri, denetçi seçimi, çırak kayıt zorunluluğu, iş disiplini. Ama bir madde yüzyıllar sonra tartışmanın odağı oldu: üyelerin hafıza sanatında sınanmasını öngören satır. Stevenson bu satırda, Rönesans'ın hermetik hafıza geleneğinin - o bilinen damarın - locaya sızmış izini okur; yorum tartışılmıştır, ama maddenin kendisi kayıttır. Tüzük bir zanaat belgesidir; o tek satır, belgeye açılan bir Rönesans kapısı olabilir de olmayabilir de - terazi burada kaydedilir.

İskoç loncalarının asıl devrimi kayıttı. Edinburgh'daki loca tutanakları 1599'dan başlar[94] - dünyada kesintisiz tutulmuş en eski loca sicilleri bunlardır; sır saklayan kurum, defter tutan kurum da oldu. Ve sırrın kendisi bir ada kavuştu: on yedinci yüzyıl İskoç kaynakları, mason kelimesi denen tanıma sırrından söz eder. Loncanın iş piyasası

[94] Edinburgh'un Mary's Chapel locası, 1599'dan bugüne kesintisiz tutanağıyla kurum tarihçiliğinin baş arşividir; Schaw düzeninin ilk kuşak uygulaması bu defterlerde izlenir.

aracı artık adlanmış, törenselleşmişti; içeriği kayıtların dışında kaldı ve buranın da dışında kalacak - iz bırakan, varlığıdır.

Sonra kapı aralandı: loca, taş kesmeyeni almaya başladı. 1641'de, sefer hâlindeki bir İskoç alayıyla Newcastle'da bulunan Edinburgh locası, bilgin Robert Moray'ı üyeliğe kabul etti; 1646'da Warrington'da simyacı ve koleksiyoncu Elias Ashmole, bir locaya kabul edildiğini günlüğüne düştü. Kabul edilen üyeler - zanaatı icra etmeyen beyefendiler - operatiften spekülatife geçişin belgeli basamaklarıdır: loca, taş işlemeyi bırakmadan önce taş işlemeyeni aldı.

Ashmole'un kaydı, geçişin dakikası belli tek tanığıdır: günlüğüne, 1646 Ekiminin on altısında, öğleden sonra dört buçukta Warrington'da mason yapıldığını yazar ve odadakilerin adlarını sıralar - listede tek bir çalışan taş ustası yoktur. Koleksiyoncu, simyacı ve gelecek Kraliyet Cemiyeti kurucusu, saatli bir tutanakla eşikten geçmiştir. Kurum tarihinin en değerli belgelerinden biri, bir merak adamının ajanda titizliğidir: dönüşüm, günlüğe saatiyle düşülmüştür.

Kabul edilenlerin profili, kapının neden aralandığını da anlatır: Moray, kimya merakı ve saray bağlantılarıyla, sonradan Kraliyet Cemiyeti'nin kuruluşunda köprü olacak bir bilgin-diplomat; Ashmole, koleksiyonuyla bir müzeye ad bırakacak antikacı. Loca, bu adamlara ne iş veriyordu? Belgelerin izin verdiği cevap ölçülüdür: eski bir kurumun otoritesi, tanışıklık ağı ve merak uyandıran töre. Beyefendiler taş kesmeye değil, eskiliğin kendisine üye oldu - kıdem, kurumun ilk ihraç malıydı.

Bir mesafe notu da buranın borcudur: popüler anlatıların sevdiği Rosslyn Şapeli - on beşinci yüzyılın süsleme harikası - güzel bir yapıdır, ama loca geleneğiyle belgesel bir bağı gösterilememiştir; efsane turizmi tarih değildir. İskoç yüzyıl, iskeleti kurdu: yazılı tüzük, tutulan defter, adlanmış sır, aralanmış kapı. Sahneyi Londra devralacak - 1717'de dört loca bir birahanede buluştuğunda, tarih yeniden yazılmaya başlanacaktı.

1717 ve Anderson: Tüzüğün İcadı

Anlatı şöyledir: 24 Haziran 1717'de, Londra'da Goose and Gridiron birahanesinde dört loca buluştu, bir Büyük Loca kurdu ve Anthony Sayer'ı ilk büyük üstat seçti. Sahne, kurumsal masonluğun kuruluş tablosudur - ama bir temkin baştan gerekir: bu buluşmanın çağdaş tutanağı yoktur; sahnenin ayrıntıları ilk kez yirmi yıl sonra, kurumun kendi tarihçesinde yazıya geçti.[95] Kuruluş anlatısı, kuruluşun ürünüdür - ve tarihçiler son yıllarda tarihin kendisini de tartışmaya açmıştır.

Revizyonist okumanın gerekçesi de kayda geçmeli: son kuşak tarihçiler, 1717 tarihinin ilk kez 1738 anlatısında sabitlendiğine, erken kayıtların ise 1721 dolayındaki örgütlenmeyi gösterdiğine dikkat çekti - kuruluş, tek bir akşam değil, birkaç yıllık bir pekişme olabilir. Tartışma, kurumun üç yüzüncü yılını kutladığı takvimi bile ilgilendirdi. Ders tanıdıktır: kuruluş anları, çoğu kez geriye dönük dökülen kalıplardır - doğum günü, nüfus memurundan eskidir - kurumlar, kütüklerini geriye doğru tutar.

Kuruluş yıllarının Londra'sı, kurumun neden orada patladığını da açıklar: veba ve yangın sonrası yeniden kurulan kent, kahvehane sayısıyla Avrupa'nın sohbet başkentiydi; gazete, sigorta, borsa ve dernek, aynı on yıllarda kurumlaşıyordu. Loca, bu dernekleşme dalgasının en törenli üyesiydi - ve erken üye listelerinde Kraliyet Cemiyeti bilginlerinin yoğunluğu dikkat çeker: Desaguliers, Newton'ın gösteri deneycisi, üçüncü büyük üstat oldu. Yeni bilim ile yeni sosyallik, aynı masada oturuyordu.

---

[95] Kuruluş sahnesinin kaynağı, Anderson'ın 1738 tarihli genişletilmiş tüzüğüdür; birahane adları ve Sayer'ın seçimi ilk kez orada yazıya geçer - yirmi yıl sonranın kurum hafızasıdır.

Tartışılmaz olan 1723'tür: o yıl Londra'da The Constitutions of the Free-Masons basıldı - İskoç asıllı Presbiteryen vaiz James Anderson'ın adıyla anılan, ama bir kurul elinden geçen tüzük kitabı. Yapısı dört katmandır: zanaatın efsanevî tarihi, Yükümlülükler, tüzükler ve loca şarkıları. Tarih katmanı, loncanın elyazması efsanesinin matbaaya terfisidir: soy, Adem'den Nuh'a, Süleyman'dan İngiliz tahtına çekilir. Bu bir tarih değil, armadır - genç kurum kendine bir soyağacı döktürmüştür.

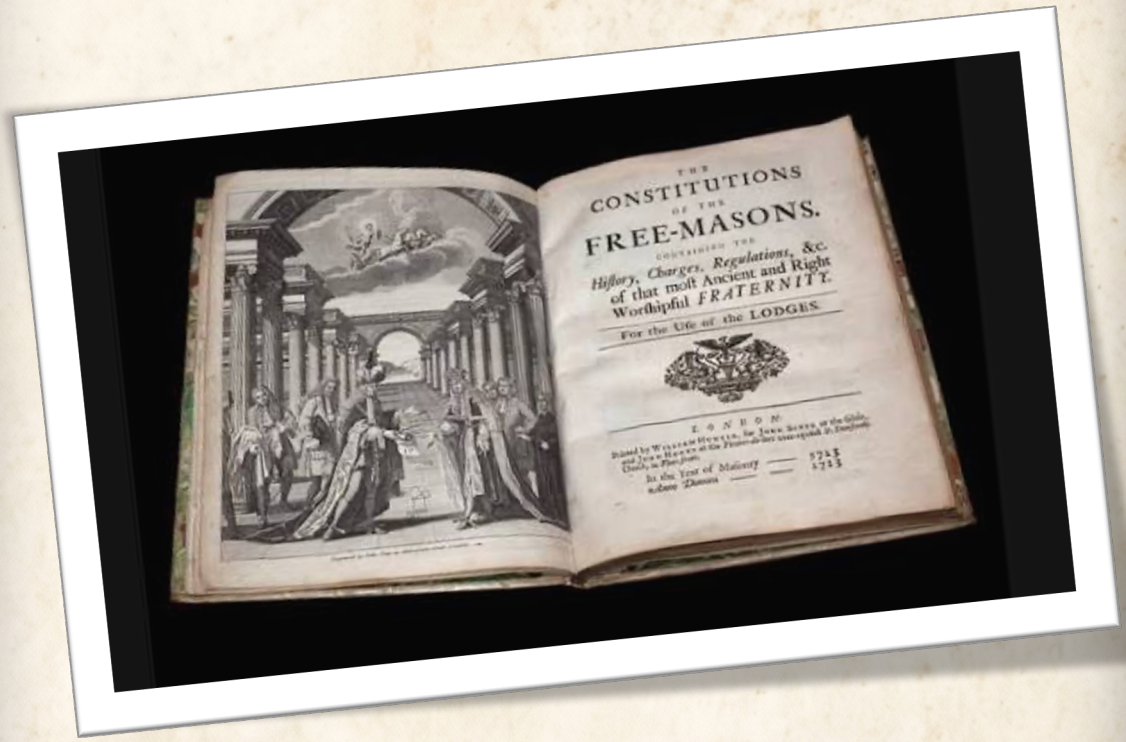

Locanın kuruluş senedi: 1723 Anayasaları'nın gravüründe belge el değiştirirken, arka planda Öklid'in 47. önermesi durur.

Kitabın kalbi ilk Yükümlülüktür - Tanrı ve din üzerine: Mason, konumu gereği ahlak yasasına uymakla yükümlüdür; sanatı doğru anlıyorsa ne aptal bir tanrıtanımaz ne de dinsiz bir hovarda olacaktır. [...] Artık onları yalnızca tüm insanların üzerinde anlaştığı o dine bağlı tutmak daha uygun görülmüştür. Formülün radikalliği bağlamındadır: mezhep savaşlarının yüzyılından çıkan bir toplumda loca, mezheplerin üstünde bir zemin ilan ediyordu - herkesin dini kendine, ortak payda ahlak. Satır o kadar tartışmalıydı ki Anderson 1738 basımında formülü kendi eliyle daraltacak, sonraki edisyon ise 1723 metnine geri dönecekti; Roma'nın bu satırı nasıl okuduğu, fermanlar defterinde dökülecektir.

Tüzüğün efsane katmanı da yeniden yazımın belgesidir: Anderson, eski elyazması Yükümlülüklerin toplatılıp gözden geçirildiğini kendisi kaydeder - kimi kopyaların yakıldığı da kurum hafızasında anlatılır; matbaa çağı, elyazması çağının dağınıklığını tek metinde disipline ediyordu. Soy anlatısı bu işlemde güncellendi: Gotik efsane, Augustus çağı zevkine göre yeniden döşendi ve mimarlık tarihi, Palladio-Wren çizgisine bağlandı. Efsane bile, çağının üslubuna tercüme edildi.

Tüzüğün öteki sütunları da kurumun uzun ömrünü açıklar: yasal otoriteye sadakat, locada din ve siyaset tartışması yasağı, üyelik ve tören bilgisinin dışarıya kapalılığı. Kural kitabı, kurumu iki ateşten birden korumaya çalışıyordu

- tahtın kuşkusundan ve kendi içindeki kavgadan. İlan edilen tarafsızlık bir sığınaktı; ama aynı tarafsızlık, dışarıdan bakana göre kapalı kapının ta kendisiydi. Tüzüğün çözdüğü her sorun, ileride bir suçlamanın adresi olacaktı.

Böylece icat tamamlandı: kurumun artık bir tarihi, bir yasası ve bir adı vardı - 1717'de ne olduğu tartışılır, 1723'te ne basıldığı tartışılmaz; kurumun kimliği matbaada pekişti. Ama kâğıt, kimliğin yalnız yarısıdır: öteki yarısı törendedir. Locanın kapısından geçen adayı üç basamaklı bir merdiven bekliyordu ve merdivenin tepesinde bir cinayet anlatısı duruyordu.

Üç Derece ve Hiram Anlatısı

Tören, kâğıdın bıraktığı yerden başlar. Kapıdan içeri alınan aday, kendini üç basamaklı bir merdivenin dibinde buluyordu: çırak (Entered Apprentice), kalfa (Fellow Craft), usta (Master Mason). Adlar loncanın mirasıdır; taş ustalarının mesleği örgütleyen basamaklar, spekülatif locada bir iç yolculuğun duraklarına dönüştü - loncadan devralınan iskelet, burada anlamını buldu. Bir kayıt temkini de baştan gerekir: bu üçlü düzen 1717'de hazır durmuyordu; üçüncü derece kayıtlarda 1720'lerde belirir ve yapı, Büyük Loca'nın ilk onyıllarında adım adım oturur. Merdiven, kurumla birlikte inşa edildi.

Buradaki tutum açıkça kaydedilmelidir: derece törenlerinin içeriği - sözler, işaretler, tanıma usulleri, canlandırılan sahneler - buranın konusu değildir; kayda geçen, derecelerin adı, sayısı ve işlevidir. İşlev kayıtlıdır. Çıraklık girişin basamağıdır: aday, kurumun ahlak diliyle burada tanışır. Kalfalık öğrenimin basamağıdır: gelenek ona yedi özgür sanatın, en başta geometrinin incelenmesini yükler. Ustalık doruktur - ve doruğun ortasında bir ölüm anlatısı durur. Üçüncü derecenin merkezine yerleşen bu anlatı, kurumun kurucu efsanesidir: Hiram Abif'in hikâyesi.

Yayımlanmış anlatının kamusal çerçevesi şudur ve yüzyıllardır basılı literatürde dolaşır: Hiram Abif, Kral Süleyman'ın Tapınağı'nın baş ustasıdır; yapının ustalık sırrı üç kişinin emanetindedir - Süleyman, Sur Kralı Hiram ve o. Yapı bitmeden sırrı vaktinden önce isteyen üç kalfa Hiram'ın yolunu keser; usta reddeder ve öldürülür. Beden aranır, bulunur ve tören düzeninde yeniden ayağa kaldırılır; ama asıl söz ustayla birlikte yitmiştir ve gelenek o günden sonra yitik bir sözün etrafında örülür. Ortaçağ şantiyesinin adsız ustalarına karşılık efsane, tapınağa adlı bir baş usta verir - anlatının sahnelenişi ise buranın dışındadır.

Efsanenin kökü Kutsal Yazı'dadır; ama kök, ağacın küçük bir parçasıdır. Birinci Krallar kitabına göre Süleyman, tapınağın tunç işleri için Sur'dan Hiram adında bir usta getirtir: Naftali kabilesinden dul bir kadının oğludur, babası Surlu bir tunç işçisidir; bilgelik ve hünerle dolu bu adam, girişe dikilen ve metinde Yakin ile Boaz diye adlandırılan iki büyük sütun dahil bütün tunç işlerini döker, sonra işini bitirir. Anlatı orada biter: ne cinayet vardır ne mezar ne sır. Adındaki Abif eki bile sonradandır: İkinci Tarihler'deki İbranice bir ifadenin erken modern çevirilerde ad sanılmasıyla doğdu. Efsane, Kutsal Kitap'tan bir ad, bir zanaat ve dul oğlu ayrıntısını aldı; hikâyenin kalanını kendi kurdu.

Anlatının kayıt tarihi de mimariyi doğrular: Hiram hikâyesinin bilinen ilk basılı dökümü, 1730'un ünlü ifşa broşüründe - Prichard'ın Masonry Dissected'ında - görünür; üçüncü derecenin kayıtlardaki belirişiyle aynı on yıl. Efsane, kurumla yaşıt değil, kurumun ergenlik ürünüdür: merdivenin son basamağı döşenirken, basamağa bir anlatı da döşendi. İfşa edebiyatı, burada tarihçinin dostudur - sızıntı, tarihlendirmenin cetveli oldu; ihanet, arşivciliğe hizmet etti.

Mit tarih değil, çerçevedir. Anlatıyı tarihsel bir cinayet kaydı gibi okumak da, değersiz bir uydurma diye küçümsemek de aynı yanlışın iki yüzüdür: efsane olan biteni değil, kuruma katılmanın ne anlama geldiğini anlatır - sadakatin bedelini, yitirilenin ağırlığını, arayıp bulmanın umudunu. Ölen ve aranıp bulunan figürün Osiris'ten beri bilinen anlatı ailelerini çağrıştırdığı çok yazılmıştır; bu karşılaştırmalar çerçeveyi aydınlatır ama soy kütüğü

kanıtlamaz. Kutsal Yazı'nın Hiram'ı işini bitirir; efsanenin Hiram'ı işi bitmeden ölür - mitin bütün yükünü bu fark taşır. Efsanenin sahnesi bir şantiye, dili zanaatın dilidir: o dilin aletleri - pergel, gönye, ham taş - duvara asılıp konuşturulacaktır.

Çerçevenin duygusal motoru, yitik-söz temasıdır: usta öldüğünde asıl kelime kaybolur ve gelenek, yerine geçici bir söz koyar - arayış, bulunanın asıl olmadığını bilerek sürer. Bu kurgu, kurumu tamamlanmamışlığa programlar: hiçbir derece son değildir, çünkü kayıp yapısaldır. Yüksek derece enflasyonunun tohumunun burada olduğu söylenebilir: yitiğin arandığı yerde, merdiven hep bir basamak daha ister - eksik, kurumun yakıtıdır - tamamlanan kurum, kapanan kurumdur.

Pergel, Gönye ve Loca

Efsanenin sahnesinden geriye bir şantiye kalır; şantiyeden geriye de aletler. Spekülatif loca, taş ustalarının tezgâhını devralırken aletleri atmadı: duvara astı ve konuşturdu. Kurumun en kalıcı buluşu belki de budur - pergel, gönye, çekiç mesleğin elinden alınıp ahlakın diline verildi; zanaat aletinden ahlak diline giden bu yol, masonluğun sembol dünyasının ana caddesidir. Burada o cadde yürünür: önce aletler, sonra tek bir harf, sonra da hepsinin asılı durduğu oda - locanın kendisi.

Merkezde bir çift durur. Pergel, taşçının elinde daire çizer; locanın dilinde ise isteği gereken sınırın içinde tutmayı öğütler - ölçünün aletidir. Gönye dik açının, yani doğruluğun aletidir: gönyeyle hareket etmek, dürüst davranmanın deyimi oldu. Çekiçle keski ham taşı yontar; aday, ocaktan çıkmış kaba taştır ve ömür boyu süren yontma onu köşeleri düzgün kübik taşa yaklaştırır - bitmiş sayılmak değil, yontulmayı sürdürmek esastır. Su terazisi eşitliği söyler: kapıdan giren, dışarıdaki unvanını eşikte bırakır. Mala ise kardeşliğin harcını yayar; ayrılıkların üzerini sıvamak, taşları birbirine bağlamak onun işidir. Altı alet tek cümlede toplanır: ölçü, doğruluk, emek, eşitlik, birlik.

Çiftin görsel kariyeri, kurumun logosunu da kurdu: iç içe geçmiş pergel-gönye amblemi, on sekizinci yüzyıldan itibaren mühürlerde, önlük işlemelerinde ve bina cephelerinde standartlaştı - ortasına çoğu gelenekte G harfi oturur; kimi Avrupa kollarında harf yoktur. Amblem, dünyanın en çok tanınan kurum işaretlerinden biri oldu: reklamsız yayılan ender logolardandır. Zanaatın iki aleti, üç yüzyıllık bir marka çıkardı - tescilsiz, ama taklitsiz.

Aletlerin üstünde, çoğu locada doğu duvarına ya da tavanın ortasına asılı tek bir harf durur: G. Okunuşu çifttir. Geometri'nin baş harfidir - loncanın kadim bilimi, tanrısı geometri olan zanaatın imzası. Ve İngilizcede Tanrı'nın baş harfidir - geleneğin örtülü formülüyle, Evrenin Ulu Mimarı'nın. İki okunuş, kurumun iki yüzünü tek işarette birleştirir: zanaatın bilimi ve mezheplerin üstünde tutulan Tanrı. Anderson'ın tüzüğe döktüğü zemin, duvarda tek harfe sığdırılmıştır.

Sembol havuzunun iki sakini daha anılmaya değer: her şeyi gören göz - ışın demetli üçgen içinde tek göz - locada tanrısal gözetimin işaretidir; kökeni Hristiyan üçleme ikonografisine uzanır ve Amerikan devlet mührüne de aynı çağın ortak dağarcığından girdi; mührün mason komployla ilişkilendirilmesi, sonradan kurulan bir efsanedir. Arı kovanı ise çalışkanlığın ambleminde durur: kardeşlik, kendini bal yapan bir şantiye olarak resmetti.

Sembol dilinin taşınabilir okulu da erken icat edildi: izleme tahtası - tracing board - denen resimli levhalar, her derecenin sembol dağarcığını tek kompozisyonda toplar ve locada ders aracı olarak açıklanır; on dokuzuncu yüzyıl başının ressam-üyeleri bu türü küçük bir halk-resmi geleneğine çevirdi. Okuma yazması sınırlı üye için tahta, kitabın yerini tutuyordu. Kurumun pedagojisi görseldi: ahlak, duvara resim gibi asıldı - katedral vitrayının loca ölçeğine inmiş torunu; ders, resimle verildi.

Harfin asılı durduğu oda da rastgele kurulmamıştır. Loca doğu-batı eksenine oturur; üstat doğuda, ışığın doğduğu yönde oturur ve çalışmayı oradan yönetir. Birinci nazır batıda, ikinci nazır güneyde yer alır; üçü birlikte güneşin gökteki seyrini bölüşür. Kapıyı içeriden bir görevli değil, dışarıda elinde kılıçla bekleyen bir bekçi - Tyler - tutar. Zemin siyah-beyaz damalıdır: aydınlıkla karanlığın, iyiyle kötünün iç içe döşendiği bir hayat zemini. Ortada üç büyük ışık durur: açık bir Kutsal Yazı ve üzerinde gönye ile pergel. Oda böylece efsanenin Tapınağını küçültüp içine alır: her aday, bu duvarlar arasında o yapının bir taşını - kendini - işler.

Odanın örtülü teolojisi bir kelimede toplanır: locanın tavanı, gelenekte gök örtüsü sayılır - yıldızlı tavan süslemeleri bu okumanın kalıntısıdır; döşeme ile tavan arasında oda, yerle gök arasındaki insanın haritasıdır. Yakup merdiveni motifi, kimi levhalarda damalı zeminden yıldızlara uzanır. Tapınak küçültmesi böylece kozmos küçültmesine açılır: loca, evrenin oda ölçeğinde provasıdır - mimarlık, burada da ibadetin ana dilidir.

Bütün bu düzen kâğıtta değil, gösterimde yaşar: tören okunmaz, sahnelenir; sahnelenişin dökümü ise yukarıda çizilen sınırın ardında kalır. Dağarcık locada da kalmadı: Teosofi'den Wicca'ya, sonraki gelenekler aynı sembol havuzundan ödünç alacaktı. Çekirdek ise yalındır. Zanaatın aleti ahlakın diline geçti; taş meydandan çekildi, yontma işi kaldı - yontulan artık insandır. Bu dil ve bu oda, on sekizinci yüzyılda kıta kıta gezecek: Aydınlanma çağı kendi sosyalliğini büyük ölçüde loca masasında kuracak, kapalı kapı ile açık fikir yan yana yaşayacaktı.

Aydınlanmanın Locaları

Tüzük matbaadan çıktığında kurum çoktan yoldaydı. Büyük Loca'nın kuruluşunu izleyen on yıl içinde Dublin'de, Paris'te, Madrid'de localar açıldı; 1730'ların başında Atlantik aşılmış, Amerikan liman kentlerinde ilk localar toplanmaya başlamıştı. Yayılmanın taşıyıcıları belliydi: gezgin tüccarlar, subaylar, diplomatlar - ve çağın kulüp iştahı. On sekizinci yüzyıl kahvehanenin, salonun, derneğin yüzyılıydı; loca bu iştaha hazır bir biçim sundu - tüzüklü, dereceli, sınırları çizili bir sohbet odası. Kurumun hızı, çağın açlığının ölçüsüdür.

Kulüp iştahının rakamları da tabloyu tamamlar: yüzyıl ortasının Londra'sında yüzlerce loca kayıtlıydı ve gravür sanatçısı Hogarth'tan Boswell'in günlüklerine, dönem tanıklığı locayı kentin olağan akşam adreslerinden biri olarak resmeder; taşra kasabaları, kendi localarını bir statü tabelası gibi edindi. Kurum, seçkin kulübü olduğu kadar taşra sosyalliğiydi de: eşik duygusu, her ölçekte satılabiliyordu - başkentte kadife, kasabada çuha - önlük, her kumaşta aynı düğümle bağlandı.

Yayılmanın taşıma teknolojisi de adlandırılmalı: askerî localar - alay beratıyla kurulan, orduyla birlikte yürüyen gezici localar - kurumu imparatorluk yollarında taşıdı; Hindistan'dan Karayiplere, garnizon kenti loca kentine dönüştü. Sefer sandığında taşınan tüzük ve mühür, kolonyal kentlerin ilk sivil-örgüt tohumlarındandı. Kurumun küresel haritası, büyük ölçüde ordu ve ticaret rotalarının haritasıdır - kardeşlik, konvoyla seyahat etti; berat sandığı, cephanelikle aynı arabada gitti.

Bu odalarda olup biteni en dikkatle okuyan tarihçilerden Margaret Jacob, Aydınlanma locaları üzerine çalışmasında (Living the Enlightenment, 1991) tezi keskinleştirir: localar Aydınlanma fikirlerinin yalnız konuşulduğu değil, yaşandığı yerlerdi. Her loca küçük bir anayasal düzendi; yazılı tüzüğü, seçimle gelen görevlileri, aidatı, tutanağı, oyu vardı - üyeler modern sivil toplumun usullerini, kamusal hayat bu usullere daha yer açmadan, kapalı kapının ardında öğrendi. İçerideki eşitlik gerçekti ama kendine özgüydü: kral ile ayakkabıcı yan yana oturabilir, söz sırası unvana değil dereceye ve göreve bakardı. Doğuştan gelen sıra kapının dışında kalıyor, içeride sıralamayı bilgi ve emek kuruyordu.

Basılı kültürle bağ da çift yönlüydü: kurum, ifşa broşürlerinin sürekli hedefiydi - Prichard'ın 1730 dökümü türün çoksatanı oldu ve localar, sızıntıya ritüel ayarlarıyla cevap verdi; öte yandan üyelik listeleri, tüzük basımları ve loca

şarkı kitapları, kurumu matbaanın müdavimi yaptı. Gizlilik ile yayıncılık, burada da at başı gitti: en çok basılan sır, en iyi korunan sırdı - çünkü basılan hep kabuk, kalan hep tören oldu.

Üye defterleri çağın atlasını verir. Philadelphia'da matbaacı Benjamin Franklin genç yaşta locaya girip eyalet büyük üstatlığına yükseldi; George Washington 1752'de Virginia'da Mason oldu ve 1793'te Capitol'ün temel taşı Masonik törenle kondu. Steven Bullock, Amerikan masonluğunun ilk yüzyılını izleyen çalışmasında (Revolutionary Brotherhood, 1996) kurumun oradaki serüvenini bir dönüşüm hikâyesi olarak okur: koloni seçkinlerinin kulübü, cumhuriyetle birlikte kendini yöneten yurttaşın okuluna dönüştü. Avrupa yakasında sahne daha gösterişliydi: yaşlı Voltaire, ölümünden haftalar önce Paris'in Dokuz Kız Kardeş locasına Franklin'in kolunda alındı; Mozart Viyana'da locadaydı ve Sihirli Flüt'ün sınama sahneleri, ışık kardeşliğinin dilini operaya taşıdı.[96]

Voltaire sahnesi, çağın kendi mizansenidir: 1778 baharında, ölümünden haftalar önce, seksen dört yaşındaki filozof Dokuz Kız Kardeş locasına alındı - koluna giren Franklin'di; törende, yakın zamanda ölen Helvétius'un önlüğünün ona kuşatıldığı anlatılır. Aydınlanmanın iki kıtası, bir loca kapısında koluna girmişti. Sahne, Jacob tezinin canlı tablosudur: kurum, çağının ünlüler gala-sını değil, fikirler ittifakını törenselleştiriyordu - önlük, bir vasiyet gibi devredildi.

Yayılmanın gölge haritası da çizilmeli: on sekizinci yüzyıl ortasında Londra'da rakip bir büyük loca doğdu - kendilerine Eskiler diyen, kurulu çatıyı Modernler diye suçlayan ayrılıkçılar; iki çatı yarım yüzyıl yarıştı ve 1813'te Birleşik Büyük Loca'da barıştı. Kavganın konusu ritüel ayrıntısı ve İrlandalı göçmen localarının statüsüydü - yani kurum, daha ilk yüzyılında kendi reform-gelenek kavgasını yaşadı. Birlik, doğuştan değil, müzakereden geldi: kardeşlik bile, protokolle imzalandı - birlik antlaşmasının maddeleri, ritüel ayrıntısıydı.

Tablonun bir kenarı baştan eksikti: kapı kadınlara kapalıydı. Evrensel kardeşlik ilan eden bir kurumun insanlığın yarısını dışarıda bırakması, tarihinin en eski paradoksudur. Alışılmış açıklama loncaya işaret eder - taş ustalığı erkek mesleğiydi, kural oradan devralındı; ama zanaatla bağını koparan bir kurumun yalnız bu kuralı özenle koruması, açıklamadan çok yeni bir soru doğurur. Daha ikna edici cevap çağın kendisindedir: kulüpler yüzyılında siyaset de kariyer de erkek ağlarında örülüyordu ve loca bu ağların en düzenlisiydi. Kadınlar yine de eşikte kalmadı: on sekizinci yüzyıl Fransa'sında kadınları kabul eden kabul locaları (loges d'adoption) kuruldu; 1850'lerde Amerika'da Robert Morris'in Şark Yıldızı düzeni, Masonlarla kadın akrabalarını aynı çatıda topladı; 1893'te Paris'te Maria Deraismes'in öncülük ettiği Le Droit Humain, kadınla erkeği eşit üyelikte birleştiren karma masonluğu başlattı. Düzenli localar bugün de çoğunlukla erkektir; karma ve kadın kolları, kurumun yanında ayrı bir soy olarak yaşar.

Fransız yakasının kendi ayrışması da atlanamaz: Grand Orient, 1877'de Büyük Mimar'a inanç şartını tüzükten çıkardı - vicdan özgürlüğü gerekçesiyle; Londra bunu temel ilkenin terki sayıp ilişkiyi kesti. O günden beri dünya masonluğu iki büyük aileye bölünmüştür: inanç şartını koruyan Anglo düzenlilik zinciri ve laik Latin gelenek. Tek kurum yoktur; kurumlar takımyıldızı vardır - ve komplo anlatısının tek-merkez varsayımı, daha haritada çöker; dünya-hükümeti, kendi kongresini bile toplayamaz.

Miras iki yüzlüdür ve yüzler birbirinden ayrılmaz. Loca, Aydınlanma'yı kıtaya taşıyan en yaygın araçlardan biri oldu: usulü öğretti, ağı kurdu, sınırı da çizdi - eşiğin içi eşitlikle, eşiğin kendisi seçmeyle işliyordu. Ama aynı kapalı kapı, dışarıdan bakan gözde bambaşka bir şeye benziyordu; içeridekilerin aydınlık dediğini dışarısı karanlık diye okudu - taht orada fesat, sunak orada rakip görecekti. Kurumun yasaklarla imtihanı, Roma'nın kınamasından kralların kuşkusuna uzanır.

---

[96] Sihirli Flüt 1791'de Viyana'da sahnelendi; libretto yazarı Schikaneder de locadandı. Sarastro tapınağının sınama düzeni, çağdaşlarınca loca imgeleminin operadaki yankısı olarak okundu.

Amerikan defterinin bir sayfası da ayrı yazılmalı: 1775'te Boston'da, İngiliz alay locasınca mason yapılan özgür siyah Prince Hall ve arkadaşları, savaş sonrasında Londra'dan kendi beratlarını aldı - Amerikan büyük locaları kapıyı kapatınca, Prens Hall masonluğu ayrı bir soy olarak örgütlendi ve siyah orta sınıfın en köklü kurumlarından biri oldu. Evrensel kardeşliğin ırk sınırı, kurumun kendi tarihinde ikinci bir kurum doğurdu: dışlananlar, kapının yanına kendi kapılarını açtı - ve o kapı, iki yüzyıldır kendi silsilesini taşıyor.

Taht ve Sunak: Yasaklar

Dışarıdan bakan ilk resmî göz Roma'nınkiydi. 1738'de, tüzüğün basılmasından yalnızca on beş yıl sonra, Papa XII. Clemens In eminenti başlıklı bülle Masonluğu mahkûm etti: Katoliklerin locaya girmesi yasaklanıyor, girenler kendiliğinden aforoza çarptırılıyordu. Tarihin cilvesi, bunun Londra'da Anderson'ın tüzükteki din satırını kendi eliyle daralttığı yıl olmasıdır: iki başkent aynı satırı iki yandan okuyor, biri zemin gördüğü yerde öteki uçurum görüyordu. On üç yıl sonra XIV. Benedictus, Providas bülüyle yasağı yeniledi ve gerekçelerini genişletti.

Mahkûmiyetin gerekçeleri üç kalemde toplanır ve üçü de sonraki belgelerde tekrar tekrar işlenecektir. İlki yemin ile gizliliktir: kilise hukuku, içeriği bilinmeyen bir yemini başlı başına tehlike sayıyordu - gizlenmeye değer bir şeyi olmayanın gizlenmeyeceği öncülü, tutumun mantıksal direğiydi. İkincisi dinî kayıtsızlık suçlamasıdır: her dinden adam kabul eden bir kurum, Roma'nın gözünde mezhepleri aşan bir zemin değil, hakikati sulandıran bir kayıtsızlık okuluydu - locanın övüncü, fermanın kanıtı sayıldı. Üçüncüsü törendir: dereceleriyle, ışıklarıyla, and içme düzeniyle loca, kilise âyinine öykünen ya da onunla yarışan bir gölge-âyin gibi görünüyordu.

Fermanın uygulanışı, coğrafyaya göre değişti: Katolik hükümdarların çoğu bülü kendi ülkesinde ancak işine geldiğince yürürlüğe koydu - Habsburg Viyana'sında localar, tahtın gölgesinde yıllarca çalıştı; Fransa'da papalık yasağı hiçbir zaman krallık hukukuna tam tercüme edilmedi. Roma'nın kaleminden çıkan evrensel yasak, mutlakiyet çağının pratik siyasetinde yerel ayara tabiydi. Ferman kâğıtta kesindi; sınırda gümrüğe uğruyordu - aforoz, vizesiz seyahat edemedi.

Sunağın kaygısını çok geçmeden tahtınki izledi ve gerekçe değişti: Roma inancı, saraylar düzeni koruyordu. Hollanda Devletleri daha 1735'te loca toplantılarını yasaklamıştı; Paris'te polis 1737'den başlayarak toplantıları bastı, ev sahiplerini cezalandırdı; Madrid 1751'de papalık yasağını krallık fermanıyla perçinledi ve İber yarımadasında kovuşturmayı Engizisyon yürüttü. Kaygının çekirdeği her yerde aynıydı: kapalı kapılar ardında ant içmiş, ülke sınırlarını aşan bir ağ - üstelik merkezi Londra'da. Devlet içinde devlet şüphesi, yüzyılın ilerleyen on yıllarında devrim korkusuyla birleşerek büyüyecekti.[97]

Protestan dünyada tepki dağınık ama kalıcıydı. Kimi kilise çevresi yeminin kendisine takıldı: Dağdaki Vaaz'ın hiç ant içmeyin buyruğu dururken, gözleri bağlı elini kutsal kitaba basıp söz veren adamın savunulacak yanı yoktu. Kimi de Büyük Mimar formülünde bütün tanrılara açılan bir kapı, sulandırılmış bir tanrıcılık gördü. Kurumun savunması hep aynı iki maddeye döndü: locada din ve siyaset konuşulmaz; Mason, yasal düzene sadıktır. Ne var ki tüzüğün çözdüğü her sorun, söz verildiği gibi, bir suçlamanın adresi olmuştu: tarafsızlık kayıtsızlık, gizlilik fesat, sadakat ise maske sayıldı.

İngiltere'nin kendi hukuk cevabı da kayıtlıdır: 1799 tarihli gizli cemiyetler yasası, devrim korkusunun doruğunda yeminli örgütleri yasaklarken masonluğa açık bir muafiyet tanıdı - localar, üye listelerini adli makamlara bildirme şartıyla yasal kaldı. Kurum, doğduğu ülkede devletle erken bir uzlaşma imzaladı: şeffaf liste karşılığında kapalı

[97] 1826'da New York'ta, kurumun sırlarını basacağını duyuran William Morgan'ın kaçırılıp kaybolması, Amerika'da kitlesel bir tepki dalgası doğurdu; olay, ilk üçüncü-parti olan Anti-Mason Parti'yi üretti.

tören. Bu formül, Anglo dünyada kurumun uzun barışının anayasası oldu - sır, kayıt altında serbestti - liste devlete, tören locaya kaldı.

İber kovuşturmasının arşivi, yasağın insan yüzünü verir: Engizisyon dosyalarında loca üyeliği suçlamasıyla sorgulanan yabancı tüccarlar, denizciler ve mühtediler görülür; Portekiz'in ünlü dosyalarından birinde İsviçreli John Coustos, 1743'te Lizbon'da sorgulanışını sonradan kitaplaştırdı ve anlatısı, Protestan dünyada kurumun şehitlik edebiyatını başlattı. Yasak, karşı-anlatıyı da üretti: mahkeme tutanağı, propaganda broşürüne malzeme oldu - acı, iki yönde de sermayeydi; işkence tutanağı, iki ayrı vaazın metni oldu.

Tabut, akasya dalı ve kırık sütun: üçüncü derece tablosu, Hiram anlatısını okuma yazması olmayana da anlatır.

Yasak, kurumla birlikte yaşlandı. On dokuzuncu yüzyıl boyunca ferman fermanı izledi; en kapsamlısı 1884'te XIII. Leo'nun Humanum genus bülü oldu. 1983'te yeni kilise hukuku Masonluğu adıyla anmaktan vazgeçti; ama aynı yıl İnanç Doktrini Kongregasyonu, imzada geleceğin papası Kardinal Ratzinger'le, üyeliğin ağır günah sayıldığını ve yasağın sürdüğünü bildirdi. Üç yüz yılın toplamı tuhaf bir denklemdir: fermanlar kapıyı kapatamadı, kapının

ününü büyüttü - yasaklanan sır, sırf yasaklandığı için değer kazandı. Kurum da fermanların gölgesinde küçülmek yerine yukarı doğru uzadı: üç basamaklı merdivenin üstüne yeni katlar çıkıldı.

Yüksek Dereceler ve Ritler

Yasak çağı, aynı zamanda çoğalma çağıydı. Londra'nın kurduğu yapı üç basamakta durmuş, ustalıkla tamamlanmıştı; ama kıta bununla yetinmedi. Fransa'da 1740'lardan başlayarak üç derecenin üstüne yeni katlar örülmeye girişildi: şövalye adları, prens sıfatları ve tuhaf bir moda olarak her yere yapışan İskoç etiketi. Ecossais dereceleri denen bu dalganın paradoksu adındadır: doğumu Fransız, adı İskoç - sıfat, köken değil soyluluk vaadiydi. Buradaki tutum aynıdır: derecelerin içeriği kayıt dışında kalır; kayda geçen ad, sayı ve işlevdir.

Dalganın kurucu söylentisi de kayda değer: yüksek derece modasının erken meşruiyet anlatısı, sürgündeki Stuart davasına bağlanır - İskoç etiketinin ardında, tahtını yitirmiş hanedanın Paris çevresindeki gölgesi görülür; Ramsay'nin 1737 dolayındaki ünlü söylevi, masonluğu haçlı şövalyelerine bağlayarak soylu köken iştahını ateşledi. Belge zayıf, etki kesindir: şövalye-soyu retoriği, derece adlarının kalıbı oldu. Merdiven, bir siyasal nostaljinin iskelesinde yükseldi; sürgün saray, derece adlarında hüküm sürdü.

Dalganın en kalıcı ürünü, bugün Eski ve Kabul Edilmiş İskoç Riti adıyla bilinen yapıdır: dördüncü basamaktan otuz üçüncüye uzanan merdiven, 1801'de Charleston'da kurulan ilk Yüce Konsey'le son biçimini aldı. Katmanların işlevi kabaca şöyle dizilir: dördüncüden on dördüncüye Mükemmeliyet Locası dereceleri, Tapınak efsanesinin devamlarını işler - Hiram anlatısının açtığı defter burada kapanmaz, genişler; on beşinciden on sekizinciye uzanan kesimin doruğu Gül-Haç Şövalyesi derecesidir ve ad rastgele değildir: gül ile haçın hikâyesi kendi anlatısında dökülmüştü - merdiven, o yüzyılın en itibarlı adını kendine katar. On dokuzuncudan otuzuncuya felsefî konsey dereceleri gelir; son üçü yönetime ayrılmıştır ve otuz üçüncü derece, Egemen Büyük Genel Müfettiş sanıyla, hizmet karşılığı verilen bir onur basamağıdır.

Ritin en ünlü kitabı da bu yüzyılın Amerikan yakasından çıktı: Charleston Yüce Konseyi'nin başına geçen Albert Pike, 1871'de Morals and Dogma adlı dev derlemeyi yayımladı - dördüncüden otuz ikinci dereceye uzanan, sekiz yüz sayfayı aşan bir yorum katedrali. Eser, ritin felsefî iddiasının anıtıdır; ama iki temkin kaydı gerekir: Pike'ın sesi ritin resmî sesi değil, güçlü bir yorumcunun sesidir ve kitap, çağının kaynaklarını serbestçe eriten bir derlemedir. Burada ondan alıntı yapılmaz; varlığı ve ağırlığı kaydedilir.

Pike'ın portresi, kitabının tuhaflığını da açıklar: sınır boyu avukatı, gazeteci, iç savaşta Konfederasyon generali ve dil meraklısı bir kendi-kendini-yetiştirmiş bilgin - Charleston makamını otuz yılı aşkın tuttu ve riti fiilen yeniden yazdı. Derlemesi, çağının karşılaştırmalı din modasını locaya taşır: Hint, İran, Mısır sayfaları yan yana akar. Kitap, ritten çok yazarının kütüphanesinin anıtıdır - ve o kütüphane, on dokuzuncu yüzyılın bütün iştahını raflarında taşır.

Atlantik'in öte yakasında ve İngilizce dünyada ikinci büyük yol York Riti'dir; adını efsanevî York toplantısından alır ama yapısı Amerikan pratiğinde olgunlaştı. Üç gövdesi vardır: Royal Arch (Kraliyet Kemeri) bölümü, yitik olanın bulunuşu temasıyla usta derecesinin yarım bıraktığı hikâyeyi tamamlama iddiasındadır; Kriptik Konsey saklama ve emanet derecelerini toplar; Komanderi ise şövalyelik basamaklarıyla taçlanır ve doruğundaki Tapınak Şövalyesi derecesi, açıkça Hristiyan bir bağlılık ister. Bir temkin de buraya borçtur: ad ödünçtür, soy değil - ortaçağ Tapınakçılarından locaya uzanan gizli bir miras, Molay'ın küllerinden İskoçya'ya kaçırılmış bir bilgelik anlatısı, kanıt düzeyinde hiçbir zaman gösterilememiştir.

İki ritin sosyolojisi de ayrışır: İskoç Riti, felsefî yorum iddiası ve tek merdiven mimarisiyle kıta zevkine; York yolu, gövde-gövde ilerleyen pratik yapısıyla Anglo dünyaya oturdu. Amerika'da ikisi yan yana, ana locanın üstünde

gönüllü ek katlar olarak yaşar - üyelik mavi locada başlar, ritler seçmeli fakültedir. Yükseklik, burada hiyerarşi değil, ders programıdır: otuz üçüncü derece, üçüncünün âmiri değildir - kurumun kendi anayasası, tabanı tavana üstün tutar.

Kıtanın en tartışmalı deneylerinden biri de bu ormanda bitti: Katı Riayet düzeni - Alman soylularının, kurumu Tapınakçı mirasının doğrudan devamı sayan ve bilinmeyen üstler otoritesine bağlayan sistemi - bir kuşak boyunca Orta Avrupa localarını büyüledi; 1782 Wilhelmsbad kongresi, Tapınakçı soy iddiasını fiilen rafa kaldırdı ve düzen söndü. Kongre, kurum tarihinin ilk büyük öz-denetim mahkemesidir: efsane, içeriden yargılandı - ve soy masalı, kendi kurultayında düştü - efsaneyi en iyi, mirasçıları tasfiye eder.

Sonuç bir enflasyon tablosudur. Üç basamağın yettiği bir kurumda, yüzyıl bitmeden yüzlerce derece adı dolaşıma girmişti; kimi yaşadı, kimi kâğıt üzerinde kaldı. Arthur Edward Waite'in 1921'de yayımladığı iki ciltlik masonluk ansiklopedisi, bu ormanı dizinlemeye çalışan dönem tanığıdır - enflasyonun en iyi kanıtı, dizinin kalınlığıdır. Yükseklik vaadi çekicidir; ama merdiven gökyüzüne değil, aynaya uzanıyordu: her yeni kat, kurumun kendi hikâyesini bir kez daha anlatıyordu. Ve bu katların arasında, Fransa'da, ritüel ormanının içinden bambaşka bir sapak açıldı - locadan mistiğe dönen yol.

Enflasyonun kıyısında bir de mizah kolu bitti: on dokuzuncu yüzyıl Amerika'sında, loca modelini parodiye ve eğlenceye çeviren kardeşlik dernekleri çoğaldı - fes takan Shriner'lar bu ailenin en ünlüsüdür: İskoç Riti ya da York yolunu tamamlayanlara açık, geçit alayları ve hastane vakfıyla tanınan neşeli kanat. Tören ciddiyeti, kendi karnavalını üretmişti: merdivenin tepesinde, kurum kendine gülmeyi de kurumsallaştırdı.

Pasqually ve Seçilmiş Kohenler

Derece ormanının içinden, Fransa'da, bambaşka bir yol ayrıldı - dışarı değil, içeri kıvrılan bir sapak. Yolu açan adamın kendisi de yarı karanlıktadır: Martinez de Pasqually'nin doğum yeri ve yılı kesin değildir; Portekiz Yahudisi bir soydan geldiği öne sürülür ama belgelenememiştir; bilinen, 1750'lerin sonunda Fransız taşra localarında beliriverdiği ve 1774'te, bir miras işi için gittiği Karayipler'de, Saint-Domingue'de öldüğüdür. Ardında küçük ama derin iz bırakan bir tarikat ve yarım kalmış tek bir kitap kaldı.

Kurduğu yapının adı uzundur ve niyetini ele verir: Evrenin Seçilmiş Kohen Mason Şövalyeleri Tarikatı - kısaca Élus Coëns, Seçilmiş Kohenler. Görünüşte bir yüksek dereceler sistemiydi: loca biçimi, derece merdiveni, masonik unvanlar. Ama merdiven burada araçtı, amaç değil; basamaklar üyeyi yönetime değil, kohen sözcüğünün vaat ettiği şeye taşıyordu - kâhinliğe, arınmış bir aracılık görevine. Loca biçimli bir tapınaktı bu: dış duvarı masonluktan, iç yönelimi başka yerden.

Öğretinin çekirdeği bir düşüş hikâyesidir. Pasqually'ye göre insan, ilk ve ayrıcalıklı durumundan düşmüş bir varlıktır; yaratılışın düzeni onunla birlikte yara almıştır ve bütün mesele geri dönüştür - onun anahtar sözcüğüyle, yeniden bütünleşme. İnsan bu tabloda çifte roldedir: düşüşün en ağır bedelini ödeyen kurban ve onarımın vazgeçilmez aracısı. Bu kurgunun Kabala'daki onarım düşüncesini ya da Yeni-Platoncuların kaynağa dönüşünü çağrıştırdığı açıktır; ama çağrışım yapısal bir akrabalığı gösterir, bir soy zincirini kanıtlamaz.

Kitabın kendi kaderi de öğretiyi yansıtır: Traité, Pasqually'nin ölümüyle yarım kaldı ve metnin kendisi, anlattığı düşüş gibi, dağınık kopyalar hâlinde sürgün yaşadı - Willermoz arşivindeki nüshalar, on dokuzuncu yüzyıl sonunda basılana dek elyazması karanlığında bekledi. Yaratılış anlatısını Kutsal Yazı'nın örtük bir şerhi olarak kuran bu metin, tamamlanmamışlığıyla da tutarlıdır: onarımı vaaz eden kitap, kendi onarımını okurlarına bıraktı.

Yöntem, çağın locasından en çok ayrılan yandır: Pasqually üyelerine teürji öğretiyordu - görünmez düzenle, ruhani varlıklarla temas kurma iddiasındaki tören çalışması. Buradaki tutum değişmez: o çalışmaların usulü - neyin hazırlandığı, neyin söylendiği, nelerin beklendiği - kayıt dışıdır; kayda geçen iddianın kendisidir: temas mümkündür ve düşmüş insana dönüş yolunu bu temas açar. Öğretinin yazılı gövdesi de tamamlanamadı: Varlıkların Yeniden Bütünleşmesi Üzerine İnceleme (Traité sur la réintégration des êtres) sağlığında basılmadı; öğrenci kopyalarıyla elden ele dolaştı ve tam basımına ancak bir yüzyıl sonra kavuştu.

Tarikatın iç düzeni, iddianın ciddiyetini gösterir: Kohenler, üyelerine perhiz ve arınma takvimleri, ahlaki hesap defterleri ve düzenli çalışma dönemleri yüklüyordu - loca akşamının sohbet kültürü yerine, manastır disiplinine yaklaşan bir yükümlülük ekonomisi. Üye sayısı bu yüzden hep küçük kaldı: kapı dardı ve içerisi yokuş. Pasqually, kalabalık değil kadro istiyordu - tarikat, bir seçkinler laboratuvarı olarak tasarlanmıştı.

Kurucu ölünce tarikat dağıldı; miras iki koldan aktı. Örgütçü kol Lyon'da Jean-Baptiste Willermoz'un elinde ritüel yapıları yaşatmaya çalıştı. Öteki kol tek bir adamın iç dünyasına çekildi: Pasqually'nin bir dönem sekreterliğini yapmış genç öğrenci, ustasının davasını sürdürdü ama yolunu değiştirdi - törenin yerine kalbi koydu. Sapağın asıl anlamı da buradadır: masonluğun içinden doğan, onun dilini ve biçimini ödünç alan, ama başka bir ülkeyi anlatan bir arayış. Pasqually locanın aletleriyle konuştu; hedefi baştan başkaydı. Ritüeli bırakıp içe dönen o öğrenci, Bilinmeyen Filozof'tur.

Willermoz kolunun ürünü, kendi başına bir kurumdur: Lyonlu ipek tüccarı, Pasqually öğretisini Katı Riayet'in şövalye çatısıyla evlendirip Kutsal Kent'in Hayırsever Şövalyeleri rejimini kurdu - 1778 Lyon ve 1782 Wilhelmsbad kongreleri bu sentezin sahneleriydi; rejim, İsviçre ve Fransa'da kesintili de olsa bugüne uzanan bir soy bıraktı. Mistik öğreti, örgüt zanaatıyla buluşunca dayanıklı çıktı: Kohenlerin en uzun ömürlü mirası, bir tüccarın tüzük sabrıdır - vecd, muhasebeyle evlendi ve yaşadı.

Saint-Martin: Bilinmeyen Filozof

Sekreterin bir adı vardı: Louis-Claude de Saint-Martin. 1743'te Amboise'da doğdu; hukuk yolunu yarıda bırakıp orduya girdi ve Bordeaux'daki alayında görevliyken, yirmili yaşlarının ortasında, Pasqually'nin halkasına alındı. Kısa süre sonra üniformayı da bıraktı: bundan böyle tek işi, o halkada açılan sorunun peşine düşmek olacaktı. Ustası 1774'te uzak bir adada öldüğünde, öğrencinin önünde iki yol duruyordu - mirası işletmek ya da mirasla hesaplaşmak. Saint-Martin ikisini birden yaptı.

Sosyal kimliği, yolunun rengini de verir: küçük soyluluktan gelen, salon görgüsü edinmiş, müzikten hoşlanan bir adamdı - Paris ve Versailles çevrelerinde, aristokrat hanımların düşünce sofralarında ağırlanan bir iç-yol öğretmeni oldu; yazışma ağı, Rusya'dan İsviçre'ye uzanan bir okur halkası kurdu. Mistisizmi manastır değil salon mistisizmiydi: dünyadan kaçmadan içe dönmek. Filozofun sahnesi, çilehane değil, çay masasıydı - ve etkisi, o masadan yayıldı.

Ustasını hiçbir zaman yadsımadı; o okulu hep ilk kapısı saydı. İtirazı kişiye değil usuleydi: göksel aracılarla kurulan tören çalışması, ona giderek dolambaçlı bir yol göründü. Aradığı şeyin tek gerçek sahnesi insanın içiydi - gerçek erginlenme, dış törenden değil, kalbin Tanrı'ya dönüşünden doğmalıydı. Aracıları çağırmak yerine aracısızlığı seçti. Bu iç yolun da bir günlük düzeni, okumaları, alışkanlıkları vardı elbette; ama onların dökümü buranın işi değildir - kayda geçen yön değişikliğidir: tapınaktan kalbe.

Yazdıklarını kendi adıyla imzalamadı. 1775'te çıkan ilk kitabı Des Erreurs et de la Vérité (Hatalar ve Hakikat Üzerine), kapağında yalnız şu ibareyi taşıyordu: le Philosophe Inconnu - Bilinmeyen Filozof. Kitap, kapalı üslubuna karşın çağının salonlarında ses getirdi; savunucular ve alaycılar buldu; imza ise kendi ironisini yarattı:

adsızlık işareti, bilinen bir ad haline geldi. Sapağın anlatısı onu adsız tanıtmıştı; kendisi bütün bir ömrü o adsızlıkla imzaladı. Sonraki eserler aynı yolda yürüdü - aralarında 1790 tarihli L'Homme de désir, Arzu İnsanı da vardır.

Devrimi gördü, malını mülkünü sarsan yıllardan geçti ve o fırtınayı bile iç dünyanın diliyle okudu. Adının yanında sık anılan Swedenborg konusunda bir temkin gerekir: görünenle görünmeyen arasında sürekli yazışma arayan o kuzeyli öğreti çağın havasına sinmişti ve Saint-Martin de o havayı soludu; ama belgelenebilir borç sınırlıdır ve geç yıllarının asıl yıldızı başkasıdır - Almanca öğrenip Jakob Böhme'yi Fransızcaya çevirmeye adandı. Ustadan devraldığı yeniden bütünleşme kavramını da taşıdı ama dönüştürdü: kozmik bir onarım işleminden, tek tek ruhlarda yürüyen bir iç onarıma. Düşüncesinin en canlı kaydı, dostlarına yazdığı mektuplardır.

Devrim okuması, düşüncesinin turnusoludur: Saint-Martin, terörü yaşamış bir tanık olarak fırtınayı çıplak siyaset diliyle değil, tanrısal bir cerrahi gibi okudu - eski düzenin günahlarının kesilip atıldığı acılı bir onarım; aristokrat kökenli bir adamın kaleminden bu okuma, çağdaşlarını şaşırttı. Onun devrimi, sokakta değil ruhta tamamlanacaktı. Siyasal olay, iç simyanın diline tercüme edilmişti: giyotin bile, onun defterinde, bir arınma metaforuna dönüşüyordu - tarih, onun için, ruhun ameliyat masasıydı.

Böhme çevirisi, geç yılların ana işiydi ve etkisi kalıcı oldu: Saint-Martin, Görülmemiş Filozof imzasıyla bu kez bir başkasının sesine tercüman oldu - kunduracı-mistiğin karanlık Almancası, onun kaleminde Fransız iç-yol diline aktarıldı; on dokuzuncu yüzyıl Fransız okültizminin Böhme bilgisi, büyük ölçüde bu köprüden geçti. Öğrenci, son perdede yeniden öğrenciydi: ömrünün başında bir ustanın sekreteri, sonunda bir başkasının çevirmeni - aracısızlığı vaaz eden adam, iki kez aracı oldu - ve ikisinde de tercümandı.

Örgüt kurmadı; çevresinde halkalar gevşek kaldı ve akıma adını verecek olan Martinizm sözü, ona sonradan yapıştırıldı. Yol adını ondan aldı, örgütünü başkasından alacaktı. İlk kapsamlı yaşam öyküsünün 1901'de bir okültistin, Arthur Edward Waite'in kaleminden gelmesi de mirasın ironisine yakışır: Bilinmeyen Filozof, tarihin en iyi tanınan adsızlarından biri oldu. Gevşek halkaları bir tarikata dökecek el ise bir yüzyıl sonra Paris'te uzanacaktı - takma adıyla Papus denen genç hekim.

Papus ve Martinist Diriliş

Üçlemenin son perdesi, yüzyılın sonuna doğru Paris'te açılır. Eliphas Lévi'nin mirası üzerinde bir okült uyanış kaynıyordu: dergiler, cemiyetler, salon toplantıları, yeniden keşfedilen eski adlar. Sahneye çıkan adam bir tıp öğrencisiydi: Gérard Encausse - takma adını, Lévi'nin aktardığı eski bir metindeki hekim-ruhtan almıştı: Papus. Üretkenliği dillere destandı; art arda kitaplar, dersler, dergiler çıkardı ve çağdaşları ona okültizmin Balzac'ı yakıştırmasını yaptı.

Uyanışın kurumsal zemini genişti: Papus, Martinist çatının yanı sıra dönemin neredeyse bütün okült girişimlerinde kurucu ya da yönetici olarak görünür - kabalistik gülhaç konseyinden bağımsız yüksek-bilimler okuluna, sözlük projelerinden kongre örgütlemeye. Dönemin Paris'i, okültizmi bir meslekler federasyonu gibi örgütlüyordu ve Encausse, federasyonun genel sekreteriydi. Martinizm, bu portföyün kalbiydi - ama tek kalemi değildi; sekreter, hiçbir defteri kapatmadı.

Örgütü kurarken elinde iki gevşek iplik olduğu söylenir: Saint-Martin'in çevresinden kişiden kişiye aktarıldığı ileri sürülen iki halka. İddianın belgesi zayıftır; kurumun tarihi ise nettir: Papus ve arkadaşları 1891'de Martinist Tarikat'ın Yüce Konseyi'ni kurdular - kimi kayıtlarda görülen daha erken tarihler, hazırlık yıllarının kuruluş sanılmasındandır. Yapı sade tutuldu: birkaç derece ve dorukta, Bilinmeyen Filozof'un imzasından devşirilen bir ad - S∴I∴, Supérieur Inconnu, Bilinmeyen Üst. İmza, derece oldu; törenlerin içi, her zamanki gibi, buranın dışındadır.

Kurumun yayılma modeli, çağının en modern tekniğiydi: Martinist localar mektupla da kurulabiliyordu - uzak ülkelerdeki adaylara yazışma yoluyla erginlenme ve berat verildi; tarikat, birkaç on yılda Mısır'dan Güney Amerika'ya uzanan bir ağ çizdi. Posta, Papus'un büyük locasıydı. Gevşek doku eleştirildi; ama aynı doku, savaş ve devrim yüzyılında hayatta kalmanın da sırrı oldu: merkez düşer, mektup ağı sürer - küçüklük, dayanıklılıktı - fırtına, ağacı devirir; sarmaşığı yere yatırıp bırakır.

Papus'un Martinizmi bir sentezdi: Pasqually'den tören mirası, Saint-Martin'den kalp yolu ve çağın havasından - Teosofi'nin ve Golden Dawn'ın yükseldiği o iklimden - örgütlenme iştahı aynı çatı altına alındı. 1888'de kurduğu L'Initiation dergisi çevrenin sesi oldu; aynı dönemde yayımladığı okült bilimlere giriş kitabı Traité élémentaire, adını geniş kitlelere taşıdı. Bu arada tıbbı da bırakmadı: diploması geç geldi ama geldi - Papus, kâğıt üstünde de hekimdi.

Sentezin çevresi de bir kadro romanıdır: Papus'un Paris'i, Stanislas de Guaita'nın Kabalistik Gül-Haç tarikatını, Péladan'ın Katolik-estetik ayrılığını ve sembolist sanat salonlarını aynı on yılda barındırdı - Encausse, bu ağın örgüt sekreteri gibiydi: dergisi kavşak, muayenehanesi karargâhtı. Okült Paris, bir bohem-bilim melezi olarak yaşadı: şairle hekim, ressamla kabalist aynı localarda tütün paylaştı. Martinizm, bu kalabalığın en sessiz odasıydı.

Son perde savaşla geldi ama öncesinde ün sınırları aşmıştı: Papus, Rus sarayının bile davetlisi olduğu yıllar gördü. 1914'te cepheye hekim olarak gitti, hastalarının başında yıprandı ve 1916'da, elli bir yaşında, Paris'te öldü. Tarikat onsuz sarsıldı, bölündü, kollara ayrıldı; ama ad yaşadı. Bugün Martinizm, aralarında Geleneksel Martinist Tarikat'ın da bulunduğu birden çok kol ve bağımsız uygulayıcılar aracılığıyla sürüyor - küçük, sessiz ve süreklilik iddiasında.

Rusya bağı, efsaneyle belgenin iç içe geçtiği dosyadır: Papus'un Petersburg ziyaretleri ve saray çevresindeki mistik iştah kayıtlıdır; çarın huzurunda seans yaptırdığı ve Rasputin'e karşı uyarıda bulunduğu anlatıları ise anı-edebiyatının süslediği katmandır. Kesin olan, akımın Rus okült uyanışına dokunması ve devrim arifesinin sarayında Fransız okültizminin bir sesi olmasıdır. Martinizmin en uzak yankısı, çarlığın alacakaranlığında duyuldu.

Üçlemenin özeti üç adla yazılır: Pasqually yola töreni verdi, Saint-Martin kalbi, Papus örgütü. Martinizm bu üçünün toplamıdır ve toplam hiçbir zaman pürüzsüz olmadı - tören ile kalp, kalp ile örgüt birbirine tam oturmaz; gelenek, bu gerilimi çözmeden taşıyarak yaşar. Bir yer notu da düşülmelidir: Papus'un Paris'i, aynı yıllarda bambaşka bir gösteriye sahne oluyordu - masonluk üstüne söylenmiş yalanların en büyüğü orada kuruldu, orada satıldı ve orada itiraf edildi.

Mirasın Türkçe rafı da kısaca kaydedilmeli: Papus'un giriş kitapları ve tarot çalışmaları, çeviri okült kitaplığının erken konuklarındandı; Saint-Martin çevirisi geç geldi ve Martinizm, Türkiye'de küçük halkalar ve çeviri metinler üzerinden tanındı. Yol, bu dilde de karakterine sadık kaldı: gürültüsüz, kurumsuz, okuma temelli. Bilinmeyen Filozof, Türkçede de adına yakışır bir sessizlikle dolaşıyor.

Komplo Aynası: Barruel'den Taxil'e

Kapalı kapının arkasını dolduran yalnız üyeler değildi; dışarısı da kendi hikâyesini yazdı. Fransız Devrimi'nin dumanı dağılmadan, 1797'de, iki kitap aynı aynayı kurdu. Sürgündeki Cizvit Augustin Barruel, dört ciltlik Jakobenlik anıları boyunca Devrim'i filozofların, locaların ve Bavyera İlluminati'sinin ortak tertibi olarak anlattı; aynı yıl Edinburgh'lu doğa filozofu John Robison, benzer bir kanıtlama iddiasıyla aynı tezi İngilizce kurdu. İkisi de çok okundu, çok çevrildi ve komplo edebiyatının kurucu rafını oluşturdu: o raftan sonra masonluk, olup biten her büyük kötülüğün hazır adresi olacaktı.

Barruel'in kişisel dosyası, aynanın mekaniğini örnekler: Cizvit, tezini Londra sürgünündeyken yazdı ve kitabına en beklenmedik katkı bir okur mektubuyla geldi - kendini Simonini diye tanıtan birinin, komploya Yahudileri de ekleyen 1806 tarihli mektubu; Barruel mektubu yaymadı ama sakladı ve belge, sonraki yüzyılın en zehirli birleştirmesinin erken tohumu sayılır. Komplo edebiyatı, kendi posta kutusundan beslenir: iddia, okurundan gelen ekle büyür; posta kutusu, mutfağın kileridir.

İddiaların çekirdeği iki yüzyıldır şaşırtıcı ölçüde sabittir: perde arkasından dünyayı yöneten bir üst akıl; devrimleri kuran gizli el; devlet kurumlarına sızıp birbirini kayıran bir ağ; ve en karanlık türev - kurumun, bir halkın dünya egemenliğine örtü yapıldığı savı. Değerlendirme için Michael Barkun'un komplo kültürü çalışması (A Culture of Conspiracy, 2003) kullanışlı bir çerçeve verir: bu anlatılar, her şeyi tek elden açıklayan üst-komplolara ham madde taşır ve kanıttan değil, kanıtın yokluğundan güç alır. Yapının kendisi de iddiayı yalanlar: gerçekten gizli bir dünya-yönetimi, birbiriyle çekişen onlarca büyük locaya, uyuşmayan ritlere, ülke ülke ayrışan yapılara bölünmüş olamazdı. Localar devrim planlamadı; tartışma zemini sundu - o zeminde reformcu da oturdu, muhafazakâr da.

Şablonun ilk büyük sınavı, adını verdiği örgüttü: Bavyera İlluminati'si gerçekti - 1776'da Weishaupt'ın kurduğu, locaları sızma alanı olarak kullanan, on yıl geçmeden yasaklanıp dağılan radikal-aydınlanmacı bir dernek. Barruel-Robison edebiyatı, bu ölmüş örgütü ölümsüz bir dünya-motoruna çevirdi: yasaklama belgeleri, faaliyet kanıtı gibi okundu. Komplo mantığının ilk mucizesi budur: kapanış tutanağı, açılış ilanına dönüştürüldü - ceset, hortlak diye dolaştırıldı - ve hortlak, cesetten uzun yaşadı.

Aynanın en parlak sahnesi Paris'te kuruldu. Léo Taxil - asıl adıyla Gabriel Jogand-Pagès - Kilise'ye sövmekle ünlenmiş bir yazarken 1885'te tövbe etti ve on iki yıl boyunca Katolik kamuoyuna tam istediği şeyi sattı: locaların perde arkasında Şeytan'a tapıldığını anlatan, gittikçe koyulaşan bir ifşaat edebiyatı. Uydurmanın çarklarından biri de gerçek bir addı: yüksek derecelerin yorumcusu Pike, bu edebiyatta dünya şeytancılığının karanlık başrahibine çevrildi - ritler faslından tanıdık yorumcu değil, Taxil'in kuklası. 1897'de Taxil, Paris'te kalabalık bir salonda her şeyi kendisinin uydurduğunu güle oynaya açıkladı.[98] İtiraf skandal oldu; ama yalanı öldürmedi - ürettiği belgeler bugün de dolaşımdadır.

İtiraf gecesi, basın tarihinin sahnelerindendir: 19 Nisan 1897'de, Coğrafya Cemiyeti salonunda, yıllardır beklenen tanık Diana Vaughan'ı görmeye gelen kalabalığa Taxil, kürsüden Vaughan'ın kendi daktilosundan ibaret olduğunu açıkladı - salonda önce şaşkın bir sessizlik, sonra gülüşmeler ve öfke patlaması; oturum kargaşayla dağıldı. Yazar, dinleyicilerine on iki yıllık saflıkları için âdeta teşekkür ediyordu. Yalanın kapanışı bile gösteriydi - ve gösteri, yalandan kısa sürdü.

Taxil vakasının mekaniği de ders değerindedir: yazar, Kilise'nin duymak istediğini duyduğu yerden üretti - ifşaatın ayrıntısı, alıcının iştahına göre koyulaştı; papalık çevrelerinin kimi organları tefrikayı ciddiye alıp yaydı. İtiraftan sonra utanç iki yakaya da dağıldı ama belgeler toplatılamadı. Vaka, yalan-ekonomisinin saf örneğidir: arz, talebin aynasıydı - ve talep, itiraf gecesinden sağ çıktı - müşteri, tezgâh kapansa da sırada bekledi.

Aynanın en karanlık yüzü de aynı çağda döküldü. Jacob Katz'ın Avrupa'daki Yahudi-mason ilişkisini izleyen çalışması (Jews and Freemasons in Europe, 1970) fenomeni yerine oturtur: iki dışlanmış ad, düşman zihinlerde tek bir dünya-egemenliği planında birleştirildi - Katz'ın ayrımıyla, gerçek ilişkilerin yerini hayalî ilişkiler aldı. Çarlık polis çevrelerinde monte edilen sahte Protokoller bu birleştirmenin en etkili aracı oldu; sahteliği defalarca kanıtlandı, dolaşımı durmadı. Eleştiriyle mit burada ayrılır: kurumun gerçek suistimalleri olmuştur - 1981'de

[98] Taxil edebiyatının doruğu, var olmayan tanık Diana Vaughan'ın itiraf-anılarıydı; abonelik usulü satılan bu tefrika, itiraf gecesinde yazarın kendi eliyle kurguya iade edildi.

İtalya'da ortaya dökülen ve subaylardan bakanlara bine yakın adı barındıran P2 listesi[99], kapalı ağın nasıl çeteye dönüşebileceğini gösterdi ve İtalyan masonluğunca da kınandı. Gerçek skandal eleştiriyi hak eder; mit, eleştiriyi zehirler.

Amerika'nın kendi paniği de aynaya erken düşmüştü: 1826'da Morgan olayı - sırları basacağını ilan eden adamın kaçırılıp iz bırakmadan yitmesi - kıta ölçekli bir öfke dalgası doğurdu; localar kapandı, üyelik çöktü ve tepki, kendi siyasal partisini kurdu. Dalga bir kuşakta duruldu, kurum yeniden büyüdü; ama ders kayıtlıdır: kapalı kapı, demokraside de kolay hedefti - komplo korkusunun oy pusulasına yazıldığı ilk seçim, bir locanın gölgesinde yapıldı.

Bedeli mit ödetmedi; miti ciddiye alan iktidarlar ödetti. Hitler Almanyası'nda localar kapatıldı, arşivler alındı, üyeler kamplara gönderildi; Mussolini İtalyası kurumun üstünü çizdi; Sovyet yönetimi aynı kurumu bu kez burjuva kozmopolitliği diye mahkûm etti. Gerekçeler zıt, sonuç aynıydı: masonluk karşıtlığının kendine ait bir içeriği yoktur - her iktidarın kendi korkusunu yansıtan bir aynadır. Aynanın dersi de budur: kurum kendine bir tarih uydurmuştu; düşmanları ona bir suç uydurdu - ikisi de aynı kapalı kapıdan beslendi. O kapının bu topraklara düşen gölgesi de uzundur.

Bilançonun insan kalemi de yazılmalı: işgal Avrupa'sında loca arşivleri özel birimlerce toplandı, sergilerle teşhir edildi ve üyeler fişlendi; savaştan sonra el konulan arşivlerin bir bölümü Moskova'ya taşınıp on yıllarca kapalı kaldı - iadeler ancak yüzyıl sonunda başladı. Kurumun belleği, iki totaliter el arasında sürgün yaşadı. Komplo edebiyatının kâğıt düşmanı, gerçek arşiv kamyonlarıyla cezalandırıldı: mit, en çok belgeye zarar verdi - komplonun gerçek kurbanı, arşivin kendisiydi.

Osmanlı'dan Cumhuriyet'e

Aynanın gölgesi bu topraklara erken düştü - ama önce kurumun kendisi geldi. Osmanlı başkentinde ilk locaların izi 1720'lere kadar sürülür: İstanbul'da, ardından İzmir ve Selanik gibi liman kentlerinde, yabancı tüccarların, elçilik çevrelerinin ve Levanten ailelerin kurduğu, İngiliz ya da Fransız obediyanslarına bağlı localar. Kurum uzun süre bir ithal eşya olarak kaldı: dili çoğunlukla Fransızca, üyesi ağırlıkla yabancı ve gayrimüslim, çatısı hep dışarıda.

Erken kayıtların rengi de anlatılmalı: on sekizinci yüzyıl İstanbul'unda loca izleri, elçilik raporlarında ve gezgin anlatılarında belirir - Galata ve Pera'nın Levanten dünyası, kurumun doğal limanıydı; Osmanlı makamlarının tavrı, dönemsel yasak fermanlarıyla kayıtsızlık arasında salındı. Kurum, imparatorluğun kozmopolit ara katmanında, konsolosluk himayesinin gölgesinde yaşadı: kapısı şehre açık, tabelası başka bayrağa asılıydı.

On dokuzuncu yüzyılda Tanzimat'ın açtığı iklimde loca kapısı Osmanlı aydınına da aralandı; Batılılaşma yolundaki bürokratlar, hekimler, gazeteciler için loca, yeni fikirlerin konuşulabildiği ender kapalı odalardan biriydi. En tartışmalı sayfa Meşrutiyet yıllarıdır: İttihat ve Terakki'nin bazı önde gelen adlarının localarla bağı belgelidir ve Selanik locaları bu örtüşmenin başlıca sahnesi oldu. Ayrım yine ayna faslının ayrımıdır: üyelik örtüşmesi gerçektir; imparatorluğu locaların yıktığı anlatısı ise komplo aynasının yerli yansımasıdır.

Defterin ünlü sayfaları da vardır: Mısır sürgünündeki Emîr Abdülkadir ve genç Osmanlıların hamisi sayılan Mustafa Fazıl Paşa gibi adlar, on dokuzuncu yüzyıl locaları etrafındaki reformcu ağın parçasıydı; beşinci Murad'ın şehzadeliğinde locaya alındığı, kurum tarihçiliğinin kayıtlarındandır. Loca, imparatorluğun Batı'yla konuşan katmanına bir ortak dil sunuyordu - Fransızca tutanaklar, o katmanın aksanıdır. Üyelik, çoğu kez bir program değil, bir çevre beyanıydı.

---

[99] P2 (Propaganda Due) listesi 1981'de savcılık aramasında bulundu; parlamento soruşturma komisyonu locayı örtülü iktidar ağı olarak tanımladı ve yapı, İtalyan büyük locasınca da dışlandı.

Örtüşmenin en somut belgesi kurumsaldır: 1909'da, Meşrutiyet'in ertesinde, yerli bir çatı olarak Osmanlı Büyük Doğusu kuruldu ve ilk büyük üstatlığına dönemin en güçlü siyasetçilerinden Talât Bey seçildi. Kurum böylece ilk kez yabancı obediyansların şubesi olmaktan çıkıp kendi adına konuşur oldu. Balkan yenilgisi, savaş yılları ve imparatorluğun sonu bu ilk çatıyı da sarstı; Cumhuriyet'e geçilirken localar küçülmüş ama ayakta kalmıştı.

Karşı cephe de aynı yıllarda kuruldu: Meşrutiyet basınında mason aleyhtarlığı, muhalefetin hazır silahına dönüştü - İttihatçı iktidar localarla özdeşleştirilince, locaya vurmak iktidara vurmanın dolaylı yolu oldu; Batı'nın komplo klasikleri de aynı dönemde çevrildi. Yerli anti-masonizm, ithal şablonla yerli kavganın karışımıdır: ayna, gümrükten geçerken yerlileşti - yansıttığı korku ise her yerde aynıydı: kapalı kapı, her dilde aynı gölgeyi düşürdü.

Cumhuriyetin ilk yıllarında kurum, yeni rejimin kadrolarıyla iç içeydi: localar Türkçeleşmiş, üyelik yerlileşmişti ve dönemin bürokrat-hekim-hukukçu seçkinleri defterlerde görünür. Ama aynı yıllar, tek çatı altında toplanan bir toplumun dernek iklimini de daraltıyordu: bağımsız örgütlenme alanı, adım adım devlet şemsiyesine çekildi. Locanın kaderi, bu genel daralmanın içinde okunmalıdır - kurum, hedef alınmaktan çok, iklimin dışında kalamamıştı.

1935'te faaliyet durdu. Tek parti yönetiminin dernekler ve cemiyetler üzerindeki genel tasfiye ikliminde Türkiye'deki localar kapılarını kapattı; kurumun kendi tarih yazımı bu yılları uyku dönemi diye anar ve kapanışın emirle mi kendi kararıyla mı geldiği bugün de tartışılır - burada tartışma kaydedilir, hüküm verilmez. Uyku 1948'de bitti: localar yeniden açıldı ve kurum, çok partili dönemin Türkiye'sinde yeniden örgütlendi.

Yeniden örgütlenmenin kendi dönemeçleri de kayıtlıdır: 1965'te kurum, uluslararası tanınma için gereken düzenlilik çerçevesine geçti ve bu geçiş, birkaç yıl içinde laik gelenekten yana olan kanadın ayrılmasıyla sonuçlandı - 1960'ların ikinci yarısındaki bu bölünme, bugünkü iki çatının doğum anıdır. Türkiye masonluğu, dünya haritasındaki büyük ayrımın yerli sahnesi oldu: düzenlilik zinciri ile laik gelenek, aynı şehirde iki ayrı kapı açtı.

Bugün Türkiye'de iki ana çatı yaşar: 1909 soyunu sürdüren ve uluslararası düzenlilik zincirinde tanınan Hür ve Kabul Edilmiş Masonlar Büyük Locası ile 1960'lardaki ayrışmadan doğan, laik Fransız geleneğine yakın duran Özgür Masonlar Büyük Locası. Kurum bu ülkede en çok laiklik kimliğiyle anıldı; övgü de suçlama da çoğunlukla aynı hattan yürüdü - burada iki yöne de eşit uzaklıkta durulur. Üç yüz yıllık hikâyenin dökümü burada biter; geriye toplu bir bakış ve birkaç düşülmemiş not kalır.

Kamusal algının yerli grameri de kaydedilmeli: farmason kelimesi, halk dilinde erken tarihlerden itibaren dinsizlik imasıyla yüklendi ve siyasal polemiğin hazır sıfatı oldu; karşı-mason yayıncılık, çeviri komplo klasiklerini yerli iddialarla harmanlayarak kendi raf ömrünü kurdu. Kurumun görünürlük stratejisi de buna göre şekillendi: uzun suskunluk, ölçülü açıklık dönemleriyle nöbetleşti. Kapalı kapının Türkçe yankısı, çift sesli çıktı: merak ve töhmet, aynı kelimede - sözlük, kavgayı tek maddede ciltledi.

Kapanış: Kapalı Kapı

Hikâye bir şantiyede açıldı ve bir uyku odasında kapandı; arada üç yüzyıl, iki kıta ve iki soy var. İki soyun tek çatıda anlatılması rastlantı değildir: Martinizm, masonluğun gövdesinden çıkan bir dal - locanın diliyle konuşup başka ülkeyi anlatan o iç sapak - olduğu için, ana yolun hikâyesi olmadan okunamazdı. Kurumun tarihi de zaten hep bu ikilikle yürüdü: dışarı doğru genişleyen bir örgüt, içeri doğru derinleşen bir arayış.

Defterin bir yüzü daha var ve komplo tartışmalarının gölgesinde çoğu zaman görünmez kalır. Kurumun vakıfları yüz yılı aşkın süredir burs dağıtır; Shriners hastaneleri ağı, çocuklara ortopedi ve yanık bakımını ücretsiz sunar; yerel localar afet zamanlarında dayanışma ağı gibi çalışır. Üye defterine krallar da yazıldı - VII. Edward ile VI.

George bunların en bilinenleridir - ve taç giymiş üyeler, gizli dünya-yönetimi masalının en sessiz çürütmesidir: perde arkası iddia edilen bir güç, tahtın önünde yürümez. Ölçek de masalı yalanlar: Amerika'da savaş sonrasının zirvesinde dört milyonu aşan üyelik, bugün milyonun biraz üzerine indi - bu, gizli bir imparatorluk değil, yaşlanan bir dernektir.

Hayır kolunun tarihi de kurumsaldır: on dokuzuncu yüzyıl İngiltere'sinde kurulan mason yetimhaneleri ve yaşlı bakım kurumları, üyelik aidatını bir sigorta ağına çevirdi - kardeşlik, sanayi çağının sosyal güvenlik boşluğunda somut bir işlev buldu; dul ve yetim sandığı, locanın en az törensel, en çok kullanılan kurumuydu. Dostluk dernekleri çağında loca, türün en eski örneklerindendi: eşik duygusu, prim tablosuyla birlikte satılıyordu.

Tezler tek örgüye toplanabilir. Sır mistik değil mesleki doğdu; efsane tarih değil çerçeve olarak işledi; alet taştan ahlaka geçti; Aydınlanma locada yalnız konuşulmadı, yaşandı; ve kapının arkasını dolduran hep bakanın kendi korkusu ya da kendi umudu oldu. Kurumun asıl taşıdığı şey belki de hiçbir zaman bir sır olmadı - sırrın biçimiydi: derece, yemin, eşik, perde. İçerik yüzyıllar içinde kaç kez değişti; biçim hiç değişmedi.

Akademik rafın dönüşümü de kapanışa yazılmalı: kurum tarihi, uzun süre içeriden övgü ile dışarıdan töhmet arasında sıkışmıştı; yirminci yüzyıl sonundan itibaren üniversite kürsüleri, loca arşivlerini sosyal tarih kaynağı olarak işlemeye başladı - dernekleşme, sosyallik ve kamusal alan tartışmaları, masonluğu ideolojik davadan araştırma nesnesine çevirdi. Kapalı kapı, seminer odasında açıldı: tutanaklar, artık tezlerin dipnotudur; aidat defteri, sosyal tarihin cetveli oldu; kürsü, kapıyı çalmadan girdi.

Kapanış mührü de buradan çıkar. Ferman kapıyı kapatamadı; komplo kapıyı açamadı; kapı, işlevini iki durumda da gördü - eşik oldu. Masonluğun üç yüz yılda değişmeden sattığı tek mal budur: eşik duygusunun kendisi - bir yanda kalanla öte yana geçen arasındaki o kısa, ölçülü, törenli fark. Kapının ardında ne olduğu hep tartışıldı; kapının kendisi hep işe yaradı. Okur için ders de aynı eşikte durur: kurumların tarihinde aranacak şey çoğu zaman saklanan değil, saklama biçiminin kendisidir.

Temel Kaynaklar

Akademik omurga üç modern çalışmadır. İskoç kanadı için David Stevenson'ın incelemesi (The Origins of Freemasonry, 1988) alanı yeniden kurmuş bir tezdir: kurumun doğumunu Londra'dan yarım yüzyıl geriye, Schaw'ın İskoçya'sına taşır - İskoç faslı onun omurgasında yürüdü. Aydınlanma bağlamı için Margaret Jacob'ın çalışması (Living the Enlightenment, 1991) vazgeçilmezdir: locayı fikirlerin konuşulduğu değil yaşandığı yer olarak okuyan sosyallik tezi buradan alındı. Atlantik ötesi için Steven Bullock'ın kitabı (Revolutionary Brotherhood, 1996), kurumun koloni kulübünden cumhuriyet okuluna dönüşümünü izleyen standart anlatıdır.

Kurumun kendi tarihine içeriden ama ölçülü bakış için John Hamill'in el kitabı (The Craft, 1986) güvenilir bir başlangıçtır: Londra locasının arşivcisinden gelen, efsaneyi belgeden ayırmayı bilen bir anlatı. Belgelerin başında ise olayın kendisi durur: Anderson'ın tüzüğü (The Constitutions of the Free-Masons, 1723), kurumun kendi eliyle yazdığı ilk kimlik kartıdır - burada tarih olarak değil, tarih yazımı olarak okundu; 1738 basımındaki daraltma da o okumaya dahildir.

Aynanın karanlık yüzü için iki rehber öne çıkar. Jacob Katz'ın İbranice aslından çevrilen incelemesi (Jews and Freemasons in Europe, 1970), Yahudi-mason komplo mitinin doğuşunu gerçek ilişkilerle hayalî ilişkileri ayırarak izleyen standart çalışmadır. Michael Barkun'un kitabı (A Culture of Conspiracy, 2003) ise üst-komplo kavramıyla çağdaş komplo kültürünün haritasını çıkarır ve masonluğun bu kültürdeki yerini anlamak için en kullanışlı çerçeveyi verir.

İki dönem tanığı bu rafta şerhle durur. Arthur Edward Waite'in iki ciltlik ansiklopedisi (A New Encyclopaedia of Freemasonry, 1921) ile Saint-Martin yaşam öyküsü (The Life of Louis Claude de Saint-Martin, 1901), içeriden ve sempatiyle yazılmış dönem kaynaklarıdır: belge olarak değil, tanık olarak okunmalıdır. Martinizm ayağının akademik bağlamı içinse alan tarihçisi Antoine Faivre'nin genel çalışması (Access to Western Esotericism, 1994) yol göstericidir - burada kullanılmadı ama okurun rafında yeri vardır.

İki dürüstlük notu kaynakçayı kapatır. İlki epigrafa dair: bu anlatıya atfedilegelen tek epigraf adayı - Anderson'a bağlanan bir söz - doğrulanamadı ve metne alınmadı; ama kuşku yine üretken çıktı: sahtenin izinde tüzüğün gerçek ilk yükümlülük maddesi bulundu ve tek alıntı olarak gövdeye girdi. İkincisi künye aygıtına dair ve tablo bu kez karışıktır: çekirdek çalışmaların künyeleri birebir ya da doğru yönlü doğrulandı, iki eksik onarıldı - bir alt başlık aralığı, bir yayıncı adı; buna karşılık dört dipnot konu kayması, doğrulanamazlık ya da yanlılık gerekçesiyle metne alınmadı - aygıt burada ilk kez ciddi ayıklama istedi. Sistematik kuşku ile tek tek doğrulama, birlikte yürümeye devam ediyor.

Modern Uyanışlar

15. Spiritüalizm ve Teosofi

Hakikatten yüce din yoktur.

- Teosofi Cemiyeti'nin düsturu; H. P. Blavatsky, The Secret Doctrine başlık sayfası (1888)

Hydesville 1848

Modern spiritüalizmin doğum belgesinde bir köy evi yazar. 1848 baharında, New York eyaletinin Hydesville köyünde, kiracı Fox ailesinin küçük ahşap evi haftalardır geceleri vuruntularla sarsılıyordu: duvarlarda tıkırtılar, döşemede ayak sesine benzer gümbürtüler. Aile uykusuz, komşular meraklıydı. 31 Mart gecesi, evin en küçük iki kızı - Kate ile Margaretta - korkuyu oyuna çevirdi ve o oyun, bir yüzyılı etkileyecek bir hareketin kıvılcımı oldu.

Anlatının çekirdek sahnesi şudur: Kate, görünmez konuğa çocukların şeytana taktığı eski bir lakapla, Çatal Ayak diye seslendi ve el çırpışını taklit etmesini istedi; vuruntuların çırpma sayısını aynen yinelediği öne sürüldü. Günler içinde bu yankı bir dile büyüdü - evet ile hayırı ayıran vuruşlar, ardından harfleri tek tek sayan bir alfabe usulü. Ev bir sorgu odasına döndü; komşular, sonra kasabalılar, sonra gazeteciler geldi. Ses artık yalnız duyulmuyor, konuşturuluyordu.[100]

Konuşan sesin kimliği de anlatının parçasıdır: vuruntuların, yıllar önce o evde öldürülüp bodruma gömüldüğü öne sürülen Charles Rosma adlı bir seyyar satıcıya ait olduğu iddia edildi. Kazılar yapıldı; o günlerde kesin bir şey çıkmadı ve sonraki on yıllarda ortaya atılan bulgu haberleri hep tartışmalı kaldı. Ama hikâyenin yayılması için ceset gerekmiyordu: kızlar Rochester'a, akrabaların yanına gönderildi ve vuruntular onlarla birlikte taşındı - merak, kasabadan kente sıçramıştı.

Kıvılcımın tutuşması rastlantı değildi; çıra hazırdı. Batı New York, uyanış vaazlarının dalga dalga geçtiği, yeni dinî hareketlerin art arda doğduğu bir kuşaktı - tarihçilerin sonradan Yanık Bölge adını taktığı bu topraklar, olağanüstüyle gündelik arasındaki eşiği zaten inceltmişti. Ölülerle düzenli, sınanabilir görünen bir konuşma vaadi, böyle bir iklimde hazır kulak buldu: aranan kanıt değildi çoğu zaman; izin verilmiş bir umuttu.

Çıranın bir demeti de fikirdi: Swedenborg'un ruhlar-âlemi yazıları ve mesmerizmin manyetik-trans gösterileri, on dokuzuncu yüzyıl başının Amerikan taşrasına çoktan sızmıştı; Poughkeepsie'li genç kâhin Andrew Jackson Davis, Hydesville'den iki yıl önce, transta yazdırılmış kalın kozmoloji ciltleriyle ün kazanmıştı bile. Vuruntu, boş bir sahneye düşmedi: kulis doluydu - Fox kızları, hazır bir repertuvarın perdesini açtı; alkış, provasını çoktan yapmıştı.

---

[100] Rochester'ın Corinthian Hall gösterileri, art arda kurulan yurttaş komitelerinin sınamalarıyla anılır: kızlar arandı, ayakları bağlandı, camlar üstünde durduruldu - komiteler hile bulamadıklarını raporladı; şüpheciler yöntemleri yetersiz saydı.

Ailenin kendi iç tarihi de ibretliktir: büyük abla Leah, kızların menajerliğini üstlendi ve gösteri takvimini o kurdu; Kate ile Margaretta, şöhretin yükünü alkol ve yoksullukla ödedi. 1888 itirafı da bir sahne sözleşmesiyle geldi - Margaretta, açıklamayı ücret karşılığı bir gösteri olarak yaptı ve ertesi yıl, yine geçim baskısı altında, geri aldı. Kuruluş miti gibi çöküş anı da gişeye bağlıydı: itiraf bile, bilet keserek söylendi - gişe, hakikate de yalana da aynı koçanı kesti.

Sonun kaydı da düşülmelidir. Kırk yıl sonra, 1888'de New York'ta bir sahnede Margaretta her şeyi itiraf etti: sesler, kız kardeşiyle geliştirdikleri bir eklem oyunuydu - ayak parmaklarını çıtlatarak çıkarıyorlardı. Ertesi yıl bu itirafı geri çekti; ama hasar kalıcıydı ve hareketin doğuş anı şaibeli kalacaktı. Kız kardeşler yoksulluk içinde, birbiri ardına öldüler. Hareket ise çoktan onlardan bağımsızlaşmıştı: kuruluş belgesi bir itirafla yırtılmış, yırtık belge yine de okunmaya devam etmişti.

Salonların Çağı

Şehre taşınmanın eşiği bir tiyatro salonuydu: 1849 Kasımında Rochester'ın Corinthian Hall'unda kızlar, bilet kesen seyirci önüne çıktı - vuruntular sahnede istendi, kent ileri gelenlerinden kurulan komiteler art arda sınadı ve açıklayamadıklarını duyurdu; son gece salon karışsa da olay başarıydı. Mahrem yas, o akşam gösteri ekonomisine bağlandı: alkışla tıkırtı, aynı programa yazılmıştı - ve gişe, celsenin ilk kurumsal onayı oldu; bilet koçanı, hareketin ilk üyelik kartıydı.

Rochester'dan sonrası çığ gibi geldi. On yıl içinde vuruntu, Amerikan kentlerinin salonlarından Atlantik'i aşıp Londra'ya, Paris'e, kıta başkentlerine taşındı; gazeteler celse haberleriyle doldu ve ortaya yepyeni bir meslek çıktı: medyumluk. Ücretli oturumlar, turneye çıkan yıldız medyumlar, ev toplantılarından tiyatro sahnelerine uzanan bir gösteri ekonomisi doğdu. Katılımın 1850'lerde milyonları bulduğu öne sürülür; sayı tartışmalı olsa da ölçeğin bir kasaba merakını çoktan aştığı tartışmasızdır.

Dalganın bu kadar yükselmesinin nedenleri çağın kendisindedir. Ölüm her evin gündelik konuğuydu: çocuk ölümleri olağandı, salgınlar sıktı ve Amerika'da iç savaş her sokağa kayıp taşıyınca yas, kitlesel bir iklime dönüştü. Aynı yıllarda bilimin sarstığı din, bıraktığı boşluğu dolduramıyordu; celse, tam bu aralığa yerleşti - kanıt diliyle konuşan bir teselli, deney görünümünde bir dua. Ve masanın çevresinde, başka hiçbir kürsünün tanımadığı bir söz hakkı doğuyordu.

Dalganın toplumsal rengi de kayda değer: celse salonları, reform hareketleriyle iç içeydi - kölelik karşıtları, kadın hakları savunucuları ve ütopyacı topluluklar, aynı adres defterini paylaşıyordu; Seneca Falls kadın hakları toplantısıyla Hydesville, aynı yılın ve aynı bölgenin çocuklarıdır. Ruhların eşitlikçi vaazı, yeryüzü reformlarının diline kolay tercüme oldu: masa, kürsüsü olmayanların kürsüsüydü - ve program, iki dünyayı birden düzeltmekti.

Buradaki tutum değişmez: masanın başında tam olarak ne yapıldığının dökümü - oturuş düzeni, söylenenler, izlenen usuller - kayıt dışıdır; kayda geçen, dönemin kendi raporlarında yinelenen olgu türleridir. Bunlar dört öbekte toplanır: bedensiz sesler ile tıkırtılar; masaların ve eşyanın oynadığı iddia edilen hareketler; medyumun elinden çıktığı söylenen otomatik yazı - planchette adlı gerecin adı da bu bahiste anılır; ve en tartışmalısı, ruhların görünür biçim aldığı iddiası olan materyalizasyon - yanıltmacanın en sık yakalandığı alan da buydu.

Avrupa'ya geçişin gümrük memurları, gezici Amerikan medyumlarıydı: Bayan Hayden 1852'de Londra salonlarına vuruntuyu taşıdı ve matematikçi De Morgan gibi ciddi adları masaya oturttu; Paris'te dönen masalar modası öyle büyüdü ki Hugo, sürgün adasında yıllarca celse tutanağı tuttu ve kilise, dönen masalar aleyhine uyarılar yayımladı. Kıta, salonu Amerikan aksanıyla öğrendi ve masaları kendi dillerinde döndürdü - sonra kendi lehçelerini üretti: İngiliz kulübü, Fransız doktrini - ve iki lehçe, aynı masanın aksanlarıydı.

Dalganın Avrupa yakasındaki en kalıcı biçimini bir Fransız eğitimci verdi. Lyon doğumlu Hippolyte Léon Denizard Rivail, celse kayıtlarını derlemeye girişti ve bir oturumda kendisine eski bir yaşamının adı olduğu bildirildiği söylenen takma adı benimsedi: Allan Kardec. 1857'de yayımladığı Spiritlerin Kitabı (Le Livre des Esprits), medyum cevaplarını numaralı sorular altında düzenleyen bir öğreti derlemesiydi; ölüm bahsindeki tanımlayıcı madde şöyleydi: Ölüm anında ruh ne olur? - Yeniden Ruh olur; yani bir süreliğine ayrıldığı Ruhlar dünyasına geri döner. Kardec buna iki taşıyıcı sütun ekledi: ruhun bedenler boyunca yeniden doğuşu ve her doğuşla süren ahlaki ilerleme - öğretisine de ayrı bir ad verdi: Spiritizm.[101]

Bu iki sütun, Kıta kolunu Anglo-Amerikan spiritüalizminden ayırdı ama aile aynı aileydi: iki kol da aynı masadan doğmuştu. Kardec'in öğretisi en derin kökü Latin dünyasında, özellikle Brezilya'da saldı; bugün yeryüzündeki en kalabalık Spiritist topluluk oradadır. Çağın özeti tek cümleye sığar: yas, ilk kez cevap bekleyen bir mektup gibi yazılıyordu - ve masanın başında kalemi tutan el, çoğu zaman bir kadının eliydi.

Brezilya kökleşmesinin kendi tarihi vardır: Kardec ciltleri Portekizceye erken çevrildi, tıp ve hukuk çevrelerinde okur buldu ve yirminci yüzyılda hareket, hayır hastaneleri, yayınevleri ve medyum-yazarlarla kurumsallaştı - milyonlarca satan psikografi romanları, öğretiyi halk edebiyatına taşıdı. Fransız derlemesi, tropiklerde bir sosyal din oldu: celse, klinikle ve kermesle aynı çatıya girdi; hayır makbuzu, tebliğin eşlikçisiydi. Kıta kolunun başkenti, kurucusunun dilinden başka bir dilde kuruldu.

Medyumlar: Sahne ve Şüphe

Kalemi tutan elin hikâyesi, mesleğin hikâyesiyle iç içedir. Salon çağı kendi yıldızlarını çıkardı: adları gazetelerde dolaşan, kentten kente davet edilen, oturumlarına giriş sırası beklenen medyumlar. Hareketin kendi basını da doğdu - Banner of Light gibi gazeteler celse haberleriyle vaka tartışmalarını aynı sütunda taşıyordu. Ama aynı sahne iki yüzlüydü: alkışın büyüdüğü her yerde şüphe de büyüdü ve medyumluk, tarihinin sonuna dek bu ikisinin arasında yaşadı.

Sahnenin doruğu tek adla anılabilir: Daniel Dunglas Home. 1833'te İskoçya'da doğan, Amerika'da büyüyen Home, çağın en ünlü medyumu oldu ve ününü ayrıksı bir iddiaya borçluydu: oturumlarının karanlık odaya sığınmadığını, gün ışığında ve tanıklar önünde yürüdüğünü söylüyordu. Tanıkların ona atfettiği olgular - havalanan eşyalar, hatta havalanan Home'un kendisi - dönemin en çok konuşulan iddialarıydı. Devrin önde gelen bilim adamlarından William Crookes onu sınamalara aldı[102] ve kayıtlara geçen sonuç şudur: sahtecilik bulamadı. Şüphecilerin cevabı da kayıtlardadır: koşullar denetimsizdi, tanıklık güvenilmezdi. Dosya kapanmadı; iki taraf için de açık kaldı.

Home'un kariyer defteri, mesleğin tavanını da gösterir: Avrupa saraylarında ağırlandı - Napoléon çiftinden Rus sarayına; Tolstoy'un konuğu oldu, ikinci evliliğini Rus soylusuyla yaptı ve Browning'in alaycı şiirine ilham verirken Elizabeth Barrett'ın hayranlığını kazandı. Ücret almamakla övündü; geçimini armağanlar ve himaye yürüttü. Medyumluk, onun elinde bir salon-sanatı aristokrasisine yükseldi: tıkırtının sosyetesi, taçların masasına oturmuştu; vuruntu, protokole girmişti.

Crookes'un sınamaları, çağın en tuhaf laboratuvar sahnelerindendi: fizikçi, Home'u kendi evinde, tel kafese kapatılmış bir akordeonla karşı karşıya oturttu - iddiaya göre çalgı, medyumun tek eli kafesin üstündeyken çaldı;

---

[101] Kardec'in Père-Lachaise'deki dolmen biçimli mezarı, Paris'in en çok ziyaret edilen kabirlerindendir; alınlığındaki vecize, öğretinin mührüdür: doğmak, ölmek, yeniden doğmak ve durmadan ilerlemek - yasa budur.

[102] Crookes'un 1871 düzeneği, meslek dilinde tasarlanmıştı: tel kafese yerleştirilmiş akordeon, yalnız tek eliyle tutan Home'un altında çalar göründü; elektrikli devre ve tanık heyeti tutanağa geçti. Eleştiri, denetimin yine de medyumun seçtiği koşullarda kaldığını savundu.

galvanometreli düzenekler, tanıklı tartılar kurdu ve bulgularını bilim dergisine yazmaya kalkınca kapılar yüzüne kapandı. Kraliyet Cemiyeti üyesi, kariyerinin ortasında bir sınır ihlalcisi sayıldı. Deney masası, o akşamlar, iki dünyanın gümrük kapısıydı.

Sahnenin öteki yüzü ise düpedüz yakalanmıştı. On yıllar boyunca sayısız medyum, gizli yardımcılarla, karanlıkta parlatılmış tüllerle, önceden toplanmış bilgilerle iş görürken suçüstü edildi; itiraflar, davalar, ifşa broşürleri dönemin ayrı bir edebiyatını oluşturdu. Karanlık odanın kendisi de yanıltmanın suç ortağıydı: karanlığın, ortak beklentinin ve uzayan bekleyişin bileşimi, doğaüstü hiçbir şey olmadan da sarsıcı deneyimler üretebiliyordu. Pazarın mantığı acımasızdı - talep, arzın dürüstlüğünü değil bolluğunu güvence altına alıyordu.

İfşa edebiyatının kendi klasikleri de doğdu: sahne sihirbazı Maskelyne, Londra'da medyum numaralarını bilet keserek yeniden üretti - aynı görüntü, açıklanmış hâliyle gösteri oldu; Amerikan basınının foto-ifşaları, materyalizasyon tüllerini flaş ışığında dondurdu. Tür, çift işlev gördü: inananı sarsmadı çoğu kez, ama yöntem bilgisini kamulaştırdı. Karanlık odanın rakibi, aydınlık sahneydi - ve iki gişe, aynı meraktan beslendi: seyirci, açıklamayı da bilet keserek izledi.

Tıkırtıdan sahneye: Hydesville'in üç kız kardeşi - soldan sağa Margaretta, Kate ve Leah - 1852'de artık ulusal bir gösterinin yıldızlarıdır.

Masanın başındaki elin çoğu zaman bir kadının eli olması, iki tarihçinin ayrı kıtalarda izlediği aynı gerçeğe çıkar. Ann Braude, Amerikan kanadını inceleyen çalışmasında (Radical Spirits, 1989) mekanizmayı açık yazar: kadının kürsüde konuşamadığı bir çağda trans konuşmacılar kalabalıklara hitap edebildi - çünkü konuşanın kendileri değil, aracılık ettikleri ruhlar olduğu varsayılıyordu. Alex Owen, İngiliz kanadında (The Darkened Room, 1989) aynı kapının bedelini gösterir: karanlık oda kadına yetki verdi ama bu yetkiyi doğuştan edilgenlik sayılan bir role bağladı. Paradoks tam buradadır: söz hakkı, ancak başka bir sesin taşıyıcısı olarak kullanılabiliyordu - kürsü gerçekti, bedeli de gerçekti.

Kürsünün siyasal ucu da kayıtlıdır: trans hatiplerinin en ünlülerinden Cora Hatch, genç yaşta binlerin önünde doğaçlama konferanslar verdi; Victoria Woodhull, spiritüalist hareketin desteğini arkasına alarak 1872'de Amerikan başkanlığına aday olan ilk kadın oldu - kürsüsüz sınıfın kürsüsü, oy pusulasına kadar uzanmıştı. Ruhların yetkisi, yeryüzü taleplerine tercüme edildi: masa, bir kariyer merdiveni de olabiliyordu - basamakları görünmezdi; çıkışı gerçekti - kürsü, trans bitince de ayakta kalıyordu.

Genel tablo, hareketin karakterini verir. Medyum figürü çağın aynasıydı: bir yüzünde teselli ve yetki, öbüründe gösteri ve hile. Yakalanan her hile inancı öldürmedi; çünkü açılışın kaydettiği gibi, aranan çoğu zaman kanıt değil, izin verilmiş bir umuttu - şüphe gösteriyi kapatamadı, gösteri şüpheyi de yanında gezdirdi. Ve masaya yalnız yaslılar, meraklılar, sahtekârlar oturmadı: çağın en keskin akıllarından bazıları da oradaydı.

İnanan Bilginler

Masaya oturanların listesi, çağın en şaşırtıcı belgelerindendir. Kiliseler cephe almışken - kimi vaiz celseyi Şeytan işi ilan ediyor, Katolik makamlar ölülerle teması kategorik biçimde yasaklıyordu - dönemin en keskin akıllarından bazıları aynı masaya oturmayı seçti. Nedenleri tek kalıba sığmaz: kimini yas getirdi, kimini deney merakı, kimini bilimin büyüttüğü din boşluğu. Burada o adamlardan ikisinin portresi çizilir: biri evrimin mimarlarından, öteki şüpheciliğin en ünlü kalemi.

İlki Alfred Russel Wallace'tır - doğal seçilim ilkesini Darwin'den bağımsız geliştiren adam. 1860'lardan itibaren celse odalarının savunucusu oldu; gördüklerini gerçek saydı ve savunma yazıları kaleme aldı. Bilim camiası şaşkındı: evrim kavgasının en ön safındaki isim, ruh çağırma masasındaydı. Wallace içinse ortada çelişki yoktu - doğa yasalarını savunan akıl, ona göre, haritası henüz çıkarılmamış yasaların kapısını da açık tutmalıydı.

Wallace'ın dosyası, çevresini de sınamaya soktu: doğabilimci, medyum Slade'in yazı-tahtası davasında savunma tanığı oldu - Lankester'ın açtığı ünlü 1876 davası, bilim camiasını mahkeme salonunda ikiye bölmüştü; Darwin, kovuşturmayı sessizce destekleyenlerdendi. Evrimin iki kurucusu, celse masasının iki yakasına düşmüştü: aynı teori, iki mizaçta iki ayrı dünya haritasına açıldı - ve dostluk, haritalara rağmen sürdü: mektuplaşma, mahkemeden uzun ömürlü çıktı.

İkincisi daha da ünlüdür: Sherlock Holmes'un yaratıcısı, hekim Arthur Conan Doyle. İlgisi gençlik yıllarına uzanır; adanmışlığa dönüşmesi Birinci Dünya Savaşı'yladır. 1918'de oğlu Kingsley'i, ardından kardeşini ve yakın çevresinden bir dizi ismi kaybetti; kalan ömrünü hareketin vaizliğine verdi - kıtalar arası konferans turneleri, gazete polemikleri ve iki ciltlik bir tarih: The History of Spiritualism (1926). İnancının sınır tanımazlığı da kayıtlardadır: iki kız çocuğunun çektiği peri fotoğraflarını yıllarca gerçek diye savundu; fotoğrafların kurmaca olduğu, on yıllar sonra çekenlerin kendi ağzından itiraf edilecekti.

Doyle'un vaizliği kurumsal bir yatırım da içeriyordu: yazar, Londra'da bir Psişik Kitabevi ve müzesi açıp zarar pahasına yıllarca işletti; savaş yasının kıtasında salonları dolduran konferansları, hareketi ikinci baharına taşıdı. Sherlock'un yaratıcısının bu safta durması, karşıtlarının bile işine yaradı: tartışma, onun adıyla manşet buluyordu. Kanıt dilinin romancısı, umut dilinin sponsoru olmuştu - kütüphanesini de kasasını da aynı davaya açtı.

En öğretici sahne, bir dostluğun kırılışıdır. Doyle ile çağın en büyük sahne sihirbazı Harry Houdini bir süre yakın dost oldular; ikisi de ölüler meselesine tutkuyla bağlıydı ama zıt uçlardan. 1922'de bir otel odasında, Doyle'un eşinin transta yazdığı ve Houdini'nin annesine atfedilen mektup sihirbazı ikna etmedi; kopuş kesinleşti. Houdini ömrünün son yıllarını medyum ifşasına adadı - el çabukluğunu meslekten bilen adam, karanlık odanın oyunlarını sahnede teşhir etti. Aynı masadan iki adam, zıt kapılara çıkmıştı.

Kırılışın en ünlü sahnesi bir su tankıydı: Houdini, sahnede kilitli sandıklardan çıkarken hangi el çabukluğunun neyi başarabileceğini biliyordu ve kongre önünde medyum tekniklerini canlandırarak yasa tasarısına tanıklık etti; ölümünden önce eşiyle gizli bir parola kararlaştırdı - on yıl süren anma celselerinde parola gelmedi ve eşi oturumları kapattı. Sihirbazın vasiyeti, alanın en zarif deneyiydi: susan öte dünya, onun son gösterisi oldu.

Rafın dersi yalındır: akıl inancı engellemedi; çoğu zaman ona gerekçe yazdı. Şüpheciliğin en ünlü kalemi, inancın en yorulmaz vaizi oldu - bu bir çelişki değil, çağın portresidir: kanıt dilini herkesten iyi bilenler, çoğu kez o dile en çok teselli için başvuranlardı. Masada bir üçüncü tip daha vardı: ne vaiz ne müşteri - ölçmeye gelenler. Görünmezi terazi ve tutanakla karşılamayı deneyenler de aynı çağın çocuklarıydı.

Görünmezin Bilimi: Psişik Araştırmalar Derneği

Ölçmeye gelenler 1882'de Londra'da örgütlendi: Society for Psychical Research - Psişik Araştırmalar Derneği. Başkanlığa Cambridge'in ahlak felsefecisi Henry Sidgwick getirildi[103]; çevresinde Frederic Myers, Edmund Gurney ve fizikçi William Barrett gibi adlar vardı. Kuruluş beyanı iddialıydı: mesmerizmden hayaletlere, telepatiden medyumluğa uzanan tartışmalı olguları, önyargısız ve tutkusuz biçimde, bilimin kendi usulleriyle incelemek. Kilise lanetliyor, kürsü alay ediyordu; bu adamlar üçüncü bir yol açtı - dosyayı ciddiye almak.

Yöntem, derneğin asıl icadıydı. Tanıklıklar toplandı ve tanıklar sorgulandı; gözlemci sayısı ile güvenilirliği tartıldı; medyumlar elden geldiğince denetimli koşullarda sınandı; her gözlem için önce olağan açıklamalar arandı ve binlerce vaka arşivlendi - hayalet görme anlatılarını derleyen dev ciltler, geniş halüsinasyon sayımları bu emeğin ürünüydü. Çatı iki mizacı bir arada tutuyordu: inananın umudu ile şüphecinin titizliği. Derneğin tarihi, büyük ölçüde bu ikisinin çekişmesinin tarihidir.

Arşivin anıtı, iki büyük sayımdır: Gurney'nin öncülüğündeki Yaşayanların Hayaletleri derlemesi, ölüm anına denk düşen görünme anlatılarını yüzlerce tanıklıkla dosyaladı; ardından gelen halüsinasyon sayımı, on yedi bin kişilik anketiyle çağının en geniş zihin-taramalarından biriydi. Amaç istatistikti: rastlantının payı hesaplanmadan hiçbir hikâye kanıt sayılmayacaktı. Hayalet, ilk kez bir örneklem sorusu oldu - tanıklık, tablolaştırılmıştı.

Kuramsal katkının en özgünü Myers'ındı. Gözlemi şuydu: bilinçli düşüncenin altında, olağan koşullarda erişilemeyen ama düşlerde, transta, esin anlarında yüzeye vuran geniş bir zihin katmanı işler - eşik altı benlik. Myers bu tek kavramla dağınık bir alanı toplamayı önerdi: telepati de deha da medyumluk da aynı katmanın farklı kapılarıydı. Ölümünden sonra yayımlanan büyük eseri Human Personality and Its Survival of Bodily Death (1903), bu önerinin anıtı oldu ve derin izi spiritüalizmden çok psikolojide kaldı.

Sözlüğe kalıcı armağan da onun imzasıdır: telepati kelimesini Myers türetti - uzaktan duygulanım anlamındaki bu terim, derneğin ilk yılında dolaşıma girdi ve alanın bütün tartışması, icat edilmiş bu tek kelimenin çatısı altında yürüdü. Kavram tarihinin cilvesi tanıdıktır: kanıtı tartışmalı olgu, adı tartışmasız kelimeye kavuştu - sözlük, laboratuvardan önce ikna oldu; kelime, dosyadan bağımsız vatandaşlık aldı; pasaportu, gündelik dilde damgalandı.

Kurucu kuşağın bedeli de deftere yazılmalı: Gurney 1888'de bir otel odasında, kloroform şişesinin yanında ölü bulundu - kaza ile intihar arasında kalan dosya, derneğin ilk büyük yasıydı; Myers, ömrünü ölüm-sonrası sorusuna verdi ve arkadaşlarıyla, ölümlerinden sonra açılacak mühürlü mesajlar bırakma deneyine girişti. Araştırmacılar, kendi sorularının deneği olmayı seçmişti: arşiv, kurucularının cenazeleriyle de büyüdü; dosya dolabı, bir kuşağın vasiyetnamesiydi.

---

[103] Kurucu çekirdek Cambridge bağlantılıydı: Sidgwick, Myers ve Gurney, Trinity çevresinden gelen bir dostluk ağıydı; dernek, üniversite usulünü salon fenomenlerine taşımayı bu ağın diliyle denedi.

Atlantik'in öte yakasında derneğin yüzü William James'ti - Amerikan kolunun kurucularından, bir dönem de başkanı. Pragmatizmi tartışmaya kendi ölçüsünü getirdi: doğru mu sorusunu, işe yarıyor mu sorusunun gerisine attı. Ama adını alana asıl yazdıran bir medyumdu: Boston'lu Leonora Piper. James'in ünlü gerekçesi bir benzetmeye sığar: bütün kargalar karadır yasasını devirmek için tek bir beyaz karga yeter - ve onun beyaz kargası Piper'dı. Dosyayı yıllarca taşıyan adam ise Richard Hodgson oldu: Piper'ı gizli gözlemle, takiple, kimliği saklı oturumcularla sınadı. Raporları alanın en tartışılan belgeleri arasına girdi; dosya, Home dosyası gibi, iki taraf için de açık kaldı.

Piper dosyasının gücü, yönteminin sertliğindeydi: Hodgson, medyumu haftalarca dedektiflere izletti, posta ve gazete erişimini kısıtladı, oturumculara sahte adlar ve tanıtım zincirleri kurdu - bilgi sızıntısının bütün olağan kanalları tek tek kapatıldı; buna rağmen tutanaklara giren isabetler, raporların çekirdek bilmecesi kaldı. Kuşkucular soğuk-okuma ve balıkçılık tekniklerini gösterdi; savunucular protokolün sıkılığını. Beyaz karga, kafeste bile renk tartışması çıkardı - kuşbilim, gözlemciye göre değişti.

Mirasın psikolojiye akan kolu ayrıca çizilmeli: Myers'ın eşik-altı kavramı, James'in derslerinde ve Varieties'inde yankılandı; genç Jung, doktora tezini bir medyum akrabasının trans vakalarına ayırdı ve çağrışım deneylerinden kompleks kavramına uzanan yolunda bu dosyaların izi vardır. Bilinçdışının haritacıları, celse odasının kapısından da geçti: derinlik psikolojisi, soy kütüğünde bir seans defteri taşır - üstü sonradan mürekkeplendi; karalama, imzayı silmedi.

Derneğin mirası çift kalemlidir. Ruhların varlığını kanıtlayamadı; ama tanıklığın nasıl tartılacağını, vakanın nasıl dosyalanacağını, olağanüstü iddianın hangi terazide durması gerektiğini gösterdi - kefedekiler tartışmalı kaldı, terazi kaldı. Ve dernek daha ilk on yılını doldurmadan, Londra'ya bambaşka bir iddia ulaştı: görünmez dünya yalnız ölülerin değil, yaşayan üstatların da ülkesiydi. Bu iddianın sahibi Rus bir kadındı.

Blavatsky: Yol

Söz konusu Rus kadın, 1831'de imparatorluğun güneyinde, Yekaterinoslav'da doğdu: Helena Petrovna von Hahn. Ailesi soyluydu - annesi genç yaşta ölen tanınmış bir romancı, dedesi bir vilayet yöneticisiydi - ve kız, anlatılanlara bakılırsa, küçüklüğünden itibaren dizginlenemez bir tabiattaydı. Genç yaşta evlendirildiği, kendisinden hayli yaşlı taşra yöneticisi Nikifor Blavatsky'yi haftalar içinde terk etti; o kısa evlilikten geriye yalnız dünyaya taşıyacağı soyadı kaldı.

Çocukluk ikliminin iki kaynağı sonradan çok anılacaktı: anneannesinin konağında, prenses Dolgorukova'nın doğa-tarihi kabinesi ve zengin kütüphanesi kızın ilk okuluydu; ailenin anlatısında, atalardan Uzun Ömürlü Prens lakaplı bir mason-mistik dedenin gölgesi de dolaşır. Rus taşra soyluluğunun raflarında, Aydınlanma ile masal yan yana duruyordu - Blavatsky, o çift raftan aynı iştahla beslendi: ansiklopedi ve dadı masalı, tek hafızada ciltlendi; kütüphane, ilk seyahatiydi.

Sonraki çeyrek yüzyıl, tarihçinin kâbusudur: bu döneme dair bilinenlerin ana kaynağı, Blavatsky'nin kendi anlatısıdır. O anlatıya göre genç kadın kıtaları dolaştı - Konstantinopolis, Kahire, Amerika, Hindistan - ve yolculuğun doruğunda Tibet'e ulaşıp orada gizli üstatların yanında yıllar süren bir eğitimden geçti. Açıkça kaydedilmelidir: bu yılların, özellikle Tibet bahsinin, bağımsız belgeyle doğrulanabilmiş değildir; biyografları yüz elli yıldır bu boşluğu tartışır. Anlatı, ciddi şüpheyle derin hayranlığı aynı anda üstüne çekti - ve bu ikili tepki, kadının bütün yaşamının simgesi olacaktı.

Anlatı yıllarının bir bölümü, sonradan kısmi belgelerle çerçevelendi: Kahire ve İstanbul geçişleri, akraba mektupları ve tanık anılarıyla desteklenir; Amerikan iç savaşı sırasında Garibaldi gönüllüleri arasında yaralandığı iddiası ise

klasik doğrulanamazlar rafındadır. Biyografinin yöntem dersi buradadır: efsaneyle yalanın arası, çoğu kez arşivin sustuğu yerdir - Blavatsky, o sessizliği anlatı yeteneğiyle doldurdu; tarihçi, boşluğu boşluk olarak korur.

Belgeli tarih, ancak kırklı yaşlarının eşiğinde başlar. 1871'de Kahire'de bir celse cemiyeti kurduğu, girişimin, ödeme alan medyumlara yöneltilen hile suçlamaları arasında haftalar içinde dağıldığı kayıtlardadır - ilk kurumsal deneme fiyaskoyla bitmişti. 1873 yazında New York'a vardı: parasız bir göçmen olarak, bir süre dikiş işleriyle geçindi. Buradan sonrası artık başkalarının da tanıklığıyla yazılır - ve hikâyenin dönüm noktası, bir yıl sonra, bir Vermont çiftliğinde gelir.

1874 sonbaharında Vermont'un Chittenden kasabasındaki bir çiftlik, materyalizasyon iddialarıyla ülke çapında ün yapmıştı; olayları yerinde izlemeye gelenler arasında gazeteci ve avukat Henry Steel Olcott da vardı. Blavatsky oraya gitti ve iki hayat orada kesişti. Olcott'un celselerde aradığı kanıttı; karşısına çıkan kadın ise ona kanıttan büyüğünü vaat etti: ruhlardan daha eski, daha derin, daha köklü bir hikâye - görünmez dünyanın ölülerden ibaret olmadığı iddiası.

New York yıllarının basın dosyası da renklidir: Blavatsky, gazetecilerin keşfettiği bir karakter oldu - dairesi, doldurulmuş baykuşu ve sigara dumanıyla röportaj mekânına dönüştü; kendisi de polemik mektupları ve makalelerle basını kullanmayı erken öğrendi. Hareket, medya çağının eşiğinde doğdu ve kurucusu, sahne ışığını sezgiyle yönetti: skandalla ün, onun elinde aynı hammaddeydi - gazete, derneğin ilk locasıydı - manşet, tüzükten önce geldi.

Tanıyanların bıraktığı portre şaşırtıcı ölçüde tutarlıdır: iri gövde, zincirleme sigara, yarım düzine dil, keskin bir mizah ve odaya girdiğinde havayı değiştiren bir mevcudiyet. Aynı tanıklar hükümde ikiye ayrılır: kimine göre çağın en cömert zekâsı, kimine göre en yetenekli oyuncusuydu - çoğu, ikisinin birden olabileceğini sonradan anladı. Hayatının ilk yarısı anlatıdır, ikinci yarısı belge - ve Teosofi, tam bu ikisinin dikiş yerinde doğacaktı.

Kuruluş: New York'tan Adyar'a

Vermont dönüşünün ardından Blavatsky'nin New York'taki dairesi bir tartışma salonuna dönüştü ve 1875 sonbaharında bu çevre kendine bir çatı kurdu. Ad, anlatıya göre bir sözlük karıştırılırken bulundu: theosophia - tanrısal bilgelik. Theosophical Society, yani Teosofi Derneği böyle doğdu; başkanlığa Olcott getirildi, Blavatsky yazışma sekreterliğini üstlendi ve kurucular arasında genç bir avukat da vardı: William Quan Judge. Üç ad, üç ayrı kıtada sürecek bir hikâyenin ilk imzalarıydı.

Dernek spiritüalizm çevresinden doğdu ama yüzünü daha ilk günden başka yöne çevirdi. Blavatsky'nin celselere temel bir itirazı vardı: masadaki görüntülerin gösterdiğine değil, gösteremediğine bakıyordu - ona göre celse, görünmez dünyanın kapısı değil, olsa olsa aralığıydı ve aralıktan görünen, bütünün en alt katıydı. Teosofi bu yüzden kendini görüntülerin değil, haritanın işi olarak tanımladı: tek tek olguların peşinde koşmak yerine, evrenin ve insanın kadim bir öğretide saklandığına inanılan tam resmini aramak.

Kuruluş çevresinin ilk gündemi de kayıtlıdır: dernek fikri, bir Mısır-bilim konferansının ardından, kadim gizemleri inceleme önerisiyle doğdu; erken toplantılarda kabala, hermetizm ve mumya ayinleri konuşuluyordu. İlk tüzüğün merak listesi, Doğu'ya dönmeden önce Nil'e demir atmıştı. Pusulanın Mısır'dan Hindistan'a kayışı, hareketin ilk büyük redaksiyonudur: harita aynı kaldı, kıble değişti - ve değişim, iki kurucunun bavuluyla mühürlendi; adres, öğretinin ilk düzeltmesiydi.

Derneğin hedef bildirimi zamanla üç maddede billurlaştı ve bu üçlü bugün de tüzüğün omurgasıdır: ırk, inanç, cinsiyet, kast ya da renk ayrımı gözetmeksizin insanlığın evrensel kardeşliğine çekirdek oluşturmak; dinlerin,

felsefelerin ve bilimlerin karşılaştırmalı incelenmesini teşvik etmek; doğanın açıklanmamış yasalarını ve insanda uyuyan güçleri araştırmak. Üç madde derneğin ne hakkında olduğunu anlatmaz; ne için olduğunu söyler - ve o çağda bu üçünü tek çatıda söylemek, başlı başına bir iddiaydı.

Üçüncü maddenin pratiği, derneğin iç gerilimini de kurdu: uyuyan güçler araştırması, kimi üyeler için astral görü ve düşünce-biçimleri deneyleri demekti - Besant ile Leadbeater'ın okült kimya adını verdiği, atomları durugörüyle betimleme girişimleri bu iştahın ürünüydü; kimileri içinse madde, kardeşlik idealinin gölgesinde kalmalıydı. Dernek, mistik laboratuvarla ahlak cemiyeti arasında salındı: tüzük tekti, mizaç ikiydi - ve gerilim, derneğin sürekli gündem maddesi kaldı.

İlk büyük eser 1877'de geldi: Isis Unveiled - iki ciltlik, hacmiyle de iddiasıyla da devasa bir Batı ezoterizmi savunusu. Kitabın yüzü henüz Mısır'a, Hermetik mirasa dönüktü; pusula Hindistan'a sonra döndü. 1878 sonunda dernek, tarihte az görülür bir hamleyle merkezini alıp taşındı: Blavatsky ile Olcott gemiye bindi ve 1879 başında Bombay'a vardı. Hint aydınlarının ilgisi büyüktü; sömürge yönetiminin kuşkusu da - polis, Rus doğumlu kurucuyu bir süre casus ihtimaliyle izledi. Çevreye katılanlar arasında etkili bir İngiliz gazeteci de vardı: Sinnett. Bu ad, birazdan yeniden geçecek.

Kitabın yazım süreci de kendi efsanesini taşır: Olcott, ortak dairelerindeki çalışma gecelerini anılarında anlatır - Blavatsky'nin, görmediği kitaplardan sayfalar aktardığını, metnin âdeta dikte edildiğini söyler; kuşkucular aynı sahnede olağanüstü bir bellek ve hızlı derleme görür. İki okuma da aynı olguya bakar: bin iki yüz sayfa, iki yılda, kütüphanesiz bir dairede yazılmıştı. Mucize ile marifet arasındaki çizgi, daha ilk kitapta çekişmelidir - ve çizgiyi çeken kalem, hep tanığın kalemidir.

1882'de dernek kalıcı yurdunu buldu: Madras kıyısındaki Adyar. Genel merkez, Doğu elyazmalarını toplayan kütüphanesiyle birlikte bugün de oradadır. Aynı yıllarda Olcott ile Blavatsky, Seylan'da Budist yeminini almış ilk tanınmış Batılılar arasına girdi - bu adımın uzun gölgesi, etki haritasında dökülecektir. Dört yılda kıta değiştiren dernek, bir ilki temsil ediyordu: Batı'nın okült merakı ilk kez Doğu'ya öğrenci olarak gitti - en azından öyle olduğunu söyleyerek. Peki öğretmenler kimdi?

Hindistan yıllarının çifte teması, derneğin karakterini kurdu: kurucular, yerli dillerin ve klasiklerin itibarını savunup Sanskrit eğitimini destekledi; sömürge sosyetesinin gözünde ise yerlileşen Batılılar olarak şüpheliydiler. Aynı yıllarda Hint reform hareketleriyle temas kuruldu ve bozuldu - Arya Samaj'la erken ittifak, karşılıklı hayal kırıklığıyla dağıldı. Dernek, iki dünyanın arasında kendi üçüncü sandalyesini yaptı: ne misyoner ne memur - meraklı müttefik; sandalyenin ayakları iki kıtadaydı.

Öğreti: Gizli Doktrin

Öğretmenler, iddiaya göre, Himalaya'nın ardında yaşıyordu. Blavatsky, bilgisinin kaynağı olarak Mahatmalar dediği usta inisiyeleri gösterdi: fiziksel bedende yaşayan ama olağan yollarla ulaşılamayan, öğrencileriyle görünmez kanallardan da yazışabilen üstatlar. Bombay'da anılan gazeteci burada sahneye döner: 1880'lerin başında Sinnett'e, ikisi Koot Hoomi ve Morya imzalı, kimi zaman kapalı odalara kendiliğinden düştüğü öne sürülen mektuplar ulaşmaya başladı - kozmoloji dersleri veren uzun, öğretici metinler. Mektuplar Blavatsky'nin ölümünden çok sonra kitaplaştı ve yazarlık sorusu alanın açık yarası oldu: kimine göre üstatların kaleminden, kimine göre Blavatsky'nin elinden çıkmışlardı; el yazısı incelemeleri iki yönde de okundu. Burada soru kaydedilir, kapatılmaz.

Mektupların fiziksel kaderi, dosyanın en somut ucudur: Sinnett'e ulaşan sayfalar - mavi ve kırmızı kalem izleri, kendine özgü el yazıları, pirinç kâğıtlarıyla - sonradan British Library'ye bağışlandı ve bugün araştırmacıya açıktır; el yazısı incelemeleri, aynı arşiv üstünde zıt raporlar üretti. Görünmez üstatların en görünür mirası, bir kütüphane

klasörüdür: vahiy iddiası, katalog numarasıyla raftadır - ve raf, yüz elli yıldır tarafını açıklamıyor: kütüphane, davaların en sabırlı hakemidir.

Öğretinin anıtı 1888'de Londra'da dikildi: The Secret Doctrine - Gizli Doktrin. Bin beş yüz sayfaya yaklaşan iki cilt, evrenin doğuşunu ve insanlığın yolculuğunu anlatıyordu ve tamamının, Tibet'te saklandığı söylenen kadim bir metnin - Dzyan Kıtaları'nın - şerhi olduğu öne sürülüyordu; kıtaların bağımsız bir nüshası bugüne dek bulunamamıştır. Yöntem, Isis'ten tanıdıktı ama artık olgunlaşmıştı: mitolojileri, dinleri ve dönemin bilimini, tek bir kadim bilgeliğin dağılmış parçaları sayıp aynı haritada birleştirmek.

Isis Unveiled yılının bakışı: Blavatsky, 1877.

Kitabın okunma biçimi de tarihinin parçasıdır: Doktrin, baştan sona okunmaktan çok danışılan bir metin oldu - dizinler, özetler ve çalışma grupları etrafında bir şerh kültürü örüldü; Blavatsky'nin kendisi, öğrencilerine kitabı sayfa sırasıyla değil, önermelerden başlayarak okumalarını salık veriyordu. Anıt, kılavuzsuz gezilmiyordu: harita iddiasındaki kitap, kendi haritacılarını da doğurdu - şerh, öğretinin ikinci cildi oldu - anıt, rehbersiz ziyaret edilmedi.

Devasa yapının temeli üç önermeye iner. İlki mutlaklık: her tanımın, her düşüncenin ötesinde tek, sonsuz, değişmez bir ilke - kitap ona ad vermeyi bile reddeder. İkincisi döngü: evren doğar, batar, yeniden doğar; varoluş, gündüzle gecenin sonsuz dönüşümüdür ve aynı döngüsellik tek tek ruhlar için de geçerlidir. Üçüncüsü özdeşlik ve yolculuk: bütün ruhlar evrensel üst ruhun parçasıdır ve her biri, döngüler boyunca zorunlu bir hac yürür. Bu yürüyüşün defterini tutan yasaya öğreti, Hint geleneklerinden aldığı adla karma der; yol alışın aracına yeniden doğuş. İki kavram da kaynağında Hindu ve Budist düşüncenin malıdır; Teosofi onları kendi haritasına tercüme etti - sahiplerinin her zaman onaylamadığı bir tercüme.

Şemanın bilimle flörtü de kayda değer: kitap, çağının jeoloji ve evrim tartışmalarına sürekli atıf yapar - Darwinizmi maddeci bulup reddeder ama derin zaman fikrini coşkuyla benimser; batık kıtalar bahsinde, dönemin ciddi bilim dergilerinde tartışılan Lemurya varsayımını kendi haritasına alır. Öğreti, bilime sırtını dönmedi; onu kendi ölçeğinde yeniden yazdı - milyon yıllar, kozmolojinin nefes payı oldu; jeoloji, vahyin cetveline alındı.

İnsanlığın yolculuğu, kitapta uzun devreler boyunca biçim değiştirerek ilerleyen bir şemayla anlatılır ve şemanın en sorunlu katı adlandırmadadır: evreler, kök ırklar diye anılır. Kayıt gerektiren nokta şudur: Blavatsky'nin kullanımında terim, biyolojik bir sıralamadan çok evre adıydı ve metin, derneğin kardeşlik ilkesiyle yan yana durur; ama ırk sözcüğü çevresine hiyerarşi çağrışımı taşıdı ve bu şema, sonraki kuşaklarda bambaşka ellerde bambaşka işlere koşuldu. O ellerin hikâyesi - Viyana'da ve Almanya'da ırk mistisizmine evrilen kol - Ariosofi anlatısının kendi defterindedir; burada yalnız tohumun kaydı düşülür.

Kitabın çalışma usulü de tanıklıdır: Londra'daki yazım yıllarında Blavatsky'nin çevresinde gönüllü bir yayın kurulu oluştu - Keightley amca-yeğen ikilisi, dağ gibi müsveddeyi düzenleyip dizinleyen editörler olarak anılarında süreci anlatır; metin, tek kalemin olduğu kadar bir atölyenin de ürünüydü. Gizli Doktrin, fiziksel olarak da kolektifti: kadim bilgelik iddiası, Viktorya çağı yayıncılık zanaatının bütün aşamalarından geçerek basıldı.

Kitabın kaderi, iddiası kadar büyüktü. Hayranları onda kadim bilgeliğin nihayet çizilmiş haritasını gördü; eleştirmenleri, kaynakları sorunlu devasa bir derleme. İki taraf tek noktada birleşti: Gizli Doktrin, yüzyıl dönümü okült uyanışının merkez metniydi ve kuruluş tezi burada ete kemiğe büründü - dernek görüntünün değil haritanın işiydi, işte harita buydu. Mürekkebi kurumadan fırtına koptu ama: Madras'tan gelen bir zarf, kurucunun itibarını ortadan ikiye bölecekti.

Fırtına: 1884–85

Zarfın hikâyesi bir hizmetli çiftiyle başlar. Emma ile Alexis Coulomb, Blavatsky'nin Kahire yıllarından tanıdığı ve Adyar'da ev idaresine aldığı bir çiftti; 1884 baharında, kurucular Avrupa'dayken, yönetimle çatışıp merkezden uzaklaştırıldılar. Aynı yılın sonbaharında Madras'taki bir misyoner dergisi, Emma Coulomb'un elindeki mektupları yayımladı: Blavatsky'nin ona yazdığı iddia edilen ve fenomenlerin gizli düzeneklerle üretilmesine dair talimatlar içerdiği öne sürülen sayfalar. Teosoflar mektupları sahte ya da tahrif edilmiş saydı ve yayını kovulmanın misillemesi diye okudu; karşı taraf belge dedi. Tartışmanın en sağlam zemini bugün de kaygandır: mektupların asılları kayıptır.

Fırtınanın basın katmanı, olayı kıtalar ölçeğine taşıdı: misyoner dergisinin sayfaları Londra gazetelerince aktarıldı, Times sütunlarında mektuplaşmalar sürdü ve Blavatsky, cevabını da basınla verdi - iftira davası açma niyeti duyuruldu, hukukçuların ihtiyat telkiniyle vazgeçildi. Dava açılmayışı iki yorumu birden besledi: savunucular sağlık ve tavsiye dedi, kuşkucular kaçış. Mahkemesiz kalmış dosya, kamuoyu mahkemesinde süresiz duruşmaya kaldı - celse takvimi, kuşaklara yayıldı.

Fırtınanın ilk perdesi aslında Londra'da açılmıştı: dernek, fenomen anlatılarını incelemek için 1884'te bir ön komite kurmuş ve ilk izlenim raporu temkinli bir merakla yazılmıştı; Coulomb yayını, bu merakın ortasına düştü. Zamanlama, dosyanın kaderini belirledi: iddialar tam da terazinin kurulduğu masaya servis edildi - skandal, kendine hazır bir mahkeme buldu; celse, duruşmaya dönüştü - ve tanık kürsüsünü, marangoz sorusu işgal etti.

Skandalın üstüne Londra'dan bir araştırmacı geldi. Psişik Araştırmalar Derneği'nin görevlendirdiği genç Richard Hodgson 1884 sonunda Madras'a vardı, aylarca sorguladı, ölçtü, karşılaştırdı ve 1885'te dernek yayınlarında iki

yüz sayfalık raporunu verdi: fenomen dolabının incelemesi[104], el yazılarının analizi - Mahatma mektuplarını Blavatsky'nin elinden çıkmış sayan hüküm - ve bir kenarda, Rus casusluğu ihtimaline dair spekülasyon. Raporun ünlü yargısı, onu çağın en usta sahtekârlarından biri ilan ediyordu. Bu, Piper dosyasının başında görülen adamın ilk büyük göreviydi: raporun yazarı, sonra Boston'a geçip o dosyayı devralacaktı. Etki ise anındaydı - itibar ortadan ikiye bölündü: inananlar için zulüm belgesi, kuşkucular için kapanış belgesi.

Raporun en çok konuşulan sahnesi bir duvardı: Hodgson, Blavatsky'nin odasına bitişik dolabı inceledi - arka paneli kayar, bitişik odaya sırdaş kapıyla açılan bir mobilya tarif etti; Teosoflar düzeneğin kovulan hizmetlilerce sonradan çakıldığını, misyoner çevrenin sahneyi hazır bulduğunu savundu. Mobilya çoktan söküldü; tartışması yerinde duruyor. Fırtınanın kalbi, bir marangozluk sorusudur: panel ne zaman kaydı - ve kimin eliyle?

Yüz yıl sonra terazi yeniden kuruldu. 1986'da derneğin kendi dergisi - kurumun değil yazarın görüşü olduğunu açıkça kaydederek - bir yeniden incelemeye yer verdi. İnceleyen Vernon Harrison'dı: Kraliyet Fotoğraf Derneği'nin eski başkanı, on yıl boyunca banknot ve pasaport basan bir matbaanın araştırma müdürü - sahteciliği meslekten bilen bir adam daha; derneğin eski üyesiydi, Teosofi'nin ise üyesi değildi. Bulgusu netti: raporun el yazısı analizleri yöntemsel olarak kusurluydu ve hüküm bu hâliyle savunulamazdı. 1997'de incelemesini mektupların binden fazla slaydına genişletti; kanısı koyulaştı. Teosofi yayınları bunu derneğin özrü diye duyurdu; doğrusu daha dardır ama yeterince önemlidir - rapor artık dokunulmaz değildi.

Raporun alım tarihi de dosyaya eklenmeli: hüküm, dernek yayınında kurum imzası taşımadan çıkmıştı ama on yıllarca kurumsal karar gibi anıldı; yüzyıl sonunda derneğin kendi yayın organı, raporu tek yazarın görüşü sayan düzeltme notunu açıkça bastı. Kurumlar da alıntılanış biçimlerinin tutsağıdır: bir imza, zamanla mühür sanıldı - ve mührü geri almak, basmaktan uzun sürdü; düzeltme, iddiadan yavaş seyahat eder.

Fırtınanın ikinci cephesi kalemdeydi. 1890'larda Amerikalı araştırmacı William Emmette Coleman, Blavatsky'nin eserlerini satır satır tarayarak yüzlerce pasajın çağdaş kitaplardan aktarıldığını öne sürdü; tam kitabını yayımlayamadan notları San Francisco depreminde yandı. Savunmanın cevabı üç koldan geldi: dönemin alıntı ölçüleri bugünkünden gevşekti, eserler zaten derleme iddiasındaydı ve ortak bir okült kaynak havuzundan besleniyordu. Modern tarihçiler iki tarafı birlikte tartar - Campbell'ın hareket tarihi (Ancient Wisdom Revived, 1980) suçlamayı ciddiye alır ama bağlamına oturtur.

Burada fırtınada taraf tutulmaz; kaydedilen şudur: suçlama belgeliydi, savunma da - ve kesin olan tek şey, kesinliğin bu dosyada imkânsızlığıdır. Home ile Piper dosyalarının yanına böylece üçüncüsü, en kalını eklendi: alanın en iyi belgelenmiş açık dosyası. Blavatsky fırtınadan altı yıl sonra, 1891 baharında Londra'da öldü; ardında dev bir öğreti ve o öğretiyi paylaşamayacak mirasçılar bıraktı.

Veraset: Besant'tan Krishnamurti'ye

Son Londra yılları, verimin de yıllarıydı: Lansdowne Yolu'ndaki evde iç çember toplandı, Lucifer dergisi çıktı - ışık taşıyıcı adını bilinçli bir kışkırtmayla seçmişti - ve Sessizliğin Sesi ile Teosofinin Anahtarı, öğretinin cep kitapları olarak yazıldı. Hasta yatağı, yayın masasıydı: bedeni çökerken üretimi hızlandı. Ardından gelen anma günü, hareketin takvimine Beyaz Lotus Günü diye geçti - kurucu, kendi bayramını da bıraktı; takvim, öğretinin son cildiydi.

---

[104] Hodgson'ın Adyar incelemesinin merkezinde, Blavatsky'nin odasına bitişik dolap - fenomen dolabı - vardı: raporda kayar panelli, sırdaş kapılı bir düzenek olarak tarif edildi; Teosoflar düzeneğin Coulomb'larca sonradan kurulduğunu savundu.

Mirasın iki başkenti vardı: Adyar'da yaşlanan Olcott, Londra'da yükselen yeni yıldız. Annie Besant, İngiltere'nin en ünlü özgür düşünce hatiplerinden ve işçi örgütçülerinden biriyken 1889'da Gizli Doktrin'i eleştiri yazısı için okumuş ve saf değiştirmişti; kürsü ustalığını, örgütçü enerjisini ve siyasi cesaretini yanında getirdi. Olcott 1907'de öldüğünde başkanlık ona geçti - kurucunun karizmasının yerini, imparatorluk kurabilen bir yöneticinin iradesi almıştı.

Besant'ın dönüşümü, çağının en konuşulan saf değiştirmesiydi: kürsüde tanrıtanımazlığın ve doğum kontrolü davasının yüzü, kibrit işçisi kızların grevinin örgütçüsü - Bradlaugh'un yol arkadaşı - bir kitap eleştirisiyle karşı kıyıya geçmişti; eski müttefikleri ihanet, yeni çevresi mucize dedi. Kendisi ikisini de reddetti: aradığı bütünlük, ona göre, nihayet haritasını bulmuştu. Hatibin sesi aynı kaldı; metni değişti - ve ses, metinden güçlü çıktı.

İlk kırılma daha erken, kurucu kadronun içinden gelmişti. 1895'te Amerikan kanadı, karşılıklı sahtecilik suçlamalarıyla zehirlenen uzun bir çekişmenin sonunda, William Quan Judge önderliğinde bağımsızlığını ilan etti; Judge ertesi yıl öldü ama kol yaşadı ve bu soy, bugün Pasadena merkezli sürmektedir. Kuruluş masasındaki üç addan üçüncüsü böylece kendi kıtasını almıştı - üç ad, üç kıta sözü, kavgayla da olsa yerini bulmuştu.

Amerikan kolunun sonraki serüveni de kayda değer: Judge'ın halefesi Katherine Tingley, hareketi Kaliforniya'nın Point Loma burnunda ütopik bir yerleşkeye taşıdı - okulları, tiyatrosu ve tarım denemeleriyle Lomaland, çeyrek yüzyıl yaşayan bir Teosofi kenti oldu; mali yük ve depresyon, deneyi kapattı. Öğreti, bir kez de şehircilik olarak sınanmıştı: harita, imar planına döküldü - ve plan, bilançoya yenildi; ütopyanın da amortismanı vardı.

İkinci kriz bir adamla geldi. Eski bir din adamı olan Charles Leadbeater, Besant'ın en yakın çalışma arkadaşıydı; 1906'da öğrencilerine dair suçlamalar üzerine dernekten ayrılmak zorunda kaldı ve Besant'ın 1908'de dönüşünü sağlaması örgütü derinden böldü. Ertesi yıl aynı adam, Adyar sahilinde gördüğü bir çocuğu işaret etti: on dört yaşındaki Jiddu Krishnamurti'de olağandışı bir ışıma gördüğünü söylüyordu. Çocuk, kardeşiyle birlikte derneğin vesayetine alındı, özenle eğitildi ve çevresinde bir beklenti örüldü: gelmekte olan Dünya Öğretmeni'nin aracı bedeni. 1911'de bu beklentiye bir örgüt bile kuruldu - Doğu Yıldızı Tarikatı, başında Krishnamurti, arkasında on binlerce üye.

Leadbeater dosyası, hareketin ahlak muhasebesinde açık kalemdir: suçlamalar, öğrencilere verilen mahrem telkinlere dairdi; savunucular iftira ve bağlam dedi, karşı taraf belgeli tanıklık. Dönüşü örgütü bölerken, sonraki yıllarda Avustralya'daki çevresi de yeni soruşturmalarla çalkalandı. Buradaki kayıt terazilidir: hüküm mahkemelerin ve tarihçilerindir; kesin olan, krizin derneğe kalıcı bir güven yarası bıraktığıdır - mesih projesinin mimarı, projenin en ağır ipoteğiydi - kefalet, kurumun itibarından ödendi.

Bekleyişin altyapısı da kurumsaldı: Krishnamurti kardeşler İngiltere'de özel eğitmenlerle yetiştirildi, vesayet davası Hindistan mahkemelerinden Londra'daki Danışma Meclisine dek gitti ve dernek kazandı; Yıldız Tarikatı'nın dergileri, kampları ve Hollanda'da bağışlanan şato arazisi, beklentiyi bir organizasyon şemasına döktü. Mesih, sekreteryayla bekleniyordu: umudun da bütçesi, tüzüğü ve emlak defteri vardı - gelecek, hisseli bir projeydi; temettü, inançla ödeniyordu.

Beklenti herkesi aynı yöne bakmaya zorlamadı: Alman kolunun başındaki Rudolf Steiner projeye açıkça karşı çıktı ve 1912-13'te kendi yolunu ayırıp Antropozofi'yi kurdu. Asıl sarsıntı ise beklenenin kendisinden geldi. 1929 yazında, Hollanda'nın Ommen kasabasındaki yıllık Yıldız kampında üç bin üyenin önüne çıkan Krishnamurti, tarikatı feshettiğini açıkladı.[105] Gerekçesi tek cümlede toplanmıştı: Bana kalırsa Hakikat yolu olmayan bir ülkedir; ona

[105] Ommen konuşması 3 Ağustos 1929'da, kamp alanında üç bini aşkın dinleyiciye yapıldı ve radyodan da yayınlandı; fesih metni, hareketin kendi yayınlarında tam olarak basıldı.

hiçbir yoldan, hiçbir dinle, hiçbir mezheple yaklaşamazsınız. İnancın örgütlenemeyeceğini, örgütlenirse öleceğini söyledi; tarikatın mal varlığını bağışçılara iade etti. Beklenen öğretmen, ilk ve son dersini kürsüyü devirerek vermişti.

Ommen sabahının tanıklığı, sahnenin ağırlığını verir: 3 Ağustos 1929'da, kamp ateşlerinin ertesinde, üç bini aşkın üye açık havada toplandı; konuşma hoparlörlerle alana, radyoyla ülkeye yayıldı. Beklenen öğretmen, kürsüden örgütün tapusunu iade etti - toprakları bağışçılara, unvanları tarihe. Dinleyicilerin bir kısmı ağladı, bir kısmı alkışladı; Besant ön sıradaydı ve sustu. Bir hareketin doruğu, kendi feshinin mitingi oldu: kalabalık, dağılmak için toplanmıştı.

Krishnamurti kalan altmış yıla yakın ömrünü, 1986'daki ölümüne dek, herhangi bir örgüte bağlanmadan, dünyayı dolaşıp konuşarak geçirdi; Besant 1933'te Adyar'da öldü. Veraset döneminin özeti bir cümleye sığar: derneğin en büyük fenomeni, mesih adayının mesihliği reddetmesi oldu - ve bu ret, öğretinin en çok hatırlanan cümlesini üretti. Kürsüler sustuğunda geriye terazi kaldı.

Bilim Terazisi

Kürsüler susunca soru laboratuvara taşındı. Salon çağının kapanışıyla birlikte, derneklerin vaka dosyalarına dayanan araştırma tarzı da miadını doldurdu; yeni yüzyılın sorusu artık şuydu: görünmez, tanıklıkla değil deneyle sınanabilir mi? Salonun yerini kabin, tanığın yerini denek, hikâyenin yerini sayı alabilir mi? Psişik araştırmanın mirasını devralmaya aday yeni bir ad bile türedi - parapsikoloji - ve bu ad, kendine bir üniversite adresi buldu.

Adres, Amerika'da Duke Üniversitesi'ydi. 1930'larda botanik kökenli bir araştırmacı, Joseph Banks Rhine, eşi Louisa ile birlikte alanı laboratuvar masasına oturttu: duyu dışı algı anlamına gelen ESP terimini yaygınlaştırdı ve Zener kartlarıyla yürütülen tahmin deneylerini istatistiğe bağladı. 1934'te yayımladığı sonuçlar sansasyondu - şans düzeyinin üstünde skorlar bildiriyordu. Eleştiri dalgası da aynı hızla geldi: yöntem açıkları gösterildi ve asıl sorun kalıcılaştı - başka laboratuvarlar aynı sonuçları düzenli biçimde üretemiyordu. Rhine protokollerini sıkılaştırarak cevap verdi; tartışma sıkılaşan protokolleri de izledi.

Rhine atölyesinin sosyolojisi de anılmalı: laboratuvar, mektupla katılan gönüllüler, kampüs denekleri ve popüler kitaplarla geniş bir kamu bilimi kurdu - New Frontiers of the Mind, ay ışığında değil ders kitabı dilinde yazılmıştı; terimlerin başarısı da buradadır: ESP ve psi, iddianın kendisinden bağımsız, tartışmanın ortak para birimi oldu. Alan, kanıtından önce sözlüğünü kabul ettirdi - ve sözlük, laboratuvardan uzun yaşadı.

Alan yine de kendi kurumlarını kurdu: dergiler, laboratuvarlar, 1957'de çatı örgütü olarak Parapsikoloji Derneği - ve 1969'da, antropolog Margaret Mead'in savunuculuğuyla, bu derneğin Amerikan Bilimi İlerletme Derneği'ne üye kabulü. Bu bir onay eşiği değildi ama masada bir sandalyeydi. Deney tarafında da uzun soluklu protokoller doğdu: duyusal yalıtım altındaki tahmin deneyleri - Ganzfeld adıyla - on yıllar boyunca yinelendi ve meta-analizleri iki yönde de okundu; Princeton'da otuz yıla yakın çalışan bir mühendislik laboratuvarı zihinle makine arasındaki olası etkiyi ölçmeyi denedi ve kapanışında mirası yine ikiye bölündü.

Devlet bile bir dönem masaya oturdu: Soğuk Savaş yıllarında Amerikan istihbaratı, uzaktan görü deneylerini yirmi yıl boyunca fonladı - Stargate adıyla anılan program 1995'te kamuya açıldı ve kapanış değerlendirmesi ikiye bölündü: istatistik sapma var, istihbarat değeri yok. Dosya, alanın kaderinin devlet ölçeğinde tekrarıydı: bütçe, kanıttan uzun ömürlü çıkmadı - ama arşiv, yine iki kampın da kaynakçasına girdi; devlet sırrı, açılınca dipnot oldu.

Deney çağının kendi skandalı da defterdedir: Rhine'ın emekliliğinden sonra kurduğu enstitüde, gözde bir araştırmacı 1974'te veri düzenlerken suçüstü yakalandı ve Rhine olayı kendisi duyurdu - alanın itibarına vurulan

darbe, iç denetimin de kanıtıydı. Ders iki yönlü okundu: şüpheciler çürüklüğün, savunucular öz-temizliğin belgesi dedi. Laboratuvar, salonun mirasını burada da sürdürdü: sahtenin gölgesi, deney önlüğüne de düştü.

Terazinin öbür kefesinde ifşa soyu sürdü. El çabukluğunu meslekten bilenlerin Houdini'yle açılan hattı, yüzyılın ikinci yarısında sahne büyücüsü James Randi'de toplandı: doğaüstü yetenek iddialarını önceden kararlaştırılmış koşullarda sınayan ve on yıllar içinde bir milyon dolara yükselen ünlü ödülünü ortaya koydu. Koşullu sınamayı geçen çıkmadı; karşı taraf ise koşulların kendisinin tarafsız olmadığını savundu. İki cümle, iki kampın yüz yıllık pozisyonunu özetler.

Yüzyıl dönümünün metodoloji kavgası da eklendi: parapsikolojinin en çok tartışılan bulguları, psikolojinin tekrarlanabilirlik krizinin turnusolü oldu - ünlü bir önsezi makalesi, ana akım dergide yayımlanınca alanın istatistik alışkanlıklarını sorgulatan tartışmayı ateşledi; kayıtlı-protokol reformları, bu kavganın mirasları arasındadır. Sınır alanı, ana akıma yöntem dersi verdirdi: anomali, en azından, denetim kültürünü bileyledi - sınırdaki kavga, merkezin bıçağını keskinledi.

Statü tartışmasında hakemlik edilmez; iki kampın en güçlü gerekçesi kaydedilir. Savunucular, bir buçuk yüzyıllık veri birikiminin ve arada beliren istatistik anomalilerin açıklama beklediğini söyler; şüpheciler, güvenilir biçimde tekrarlanabilen tek bir protokolün bile ortaya konamadığını ve olağanüstü iddianın olağanüstü kanıt istediğini. Terazi ortada durur - ama dil kararını çoktan verdi: telepati de altıncı his de gündelik sözlüğe yerleşti. Kanıtlanamayan şey unutulmadı; evcilleşti. Asıl kalıcı etki de zaten laboratuvarda değil kültürdeydi.

Etki Haritası

Hareketin asıl mirası üye defterinde değil, dışarıda bıraktığı izlerdedir ve o izler dört ayrı haritaya dağılır: sanat, siyaset, din ve gündelik sözlük. Dördü de aynı kaynaktan beslendi; dördü de kaynağı çoktan unutturacak kadar kendi yoluna gitti - etkinin en sağlam ölçüsü de budur zaten: iz, imzadan uzun yaşar. Burada o dört izin kısa dökümü verilir: ressamın tuvalinden Kongre kürsüsüne, ada okullarından sokaktaki kelimelere.

Sanat izinin en belgeli durağı soyut resmin doğum odasıdır. Wassily Kandinsky derneğe üye olmadı ama Teosofi ve Antropozofi yayınlarını yakından izledi; 1911'de yayımladığı manifestosu Sanatta Tinsellik Üzerine, renklerin ve biçimlerin ruhsal etkisini savunurken bu okumaların izini açıkça taşır - metin Blavatsky'yi adıyla anar. Piet Mondrian ise yıllarca dernek üyesiydi ve ızgaralarının ardında Teozofik denge öğretisi durur; İsveçli Hilma af Klint, spiritüalist oturumlardan doğan dev soyut resimlerini ikisinden de önce yapmıştı - sanat tarihinin uzun süre sustuğu, sonra kabul ettiği bir borçtur bu: soyutlamanın beşiğinde okült kitaplar vardı.

İz, yalnız tuvalde değil kulaklarda da sürdü: Skryabin, Teosofi okumalarıyla beslenen renk-ses mistisizmini senfonik projelere döktü - ışık klavyeli Prometheus, öğretinin konser salonuna girişiydi; tamamlanamayan Mysterium tasarısı, sanatı ayine çevirme hayalinin anıt-eskizi kaldı. Edebiyatta Yeats, celse odasının da Doktrin rafının da okuruydu. Modernizmin birkaç odası, okült kitaplıkla duvar komşusudur - kapı, sanıldığından sık açıldı.

Siyaset izi Hindistan'dadır. Besant, 1898'de Banaras'ta kurduğu Merkez Hindu Koleji'yle işe başladı - okul, sonradan Banaras Hindu Üniversitesi'nin çekirdeği oldu; 1916'da Hindistan'a özyönetim isteyen Home Rule hareketini örgütledi ve 1917'de, sömürge yönetimince gözaltında tutulduğu sırada, Hindistan Ulusal Kongresi başkanlığına seçildi - kürsüye çıkan ilk kadın başkandı. Teosofi'nin buradaki işlevi bir ayna işleviydi: Batı'dan gelen hayranlık, sömürge aydınına kendi mirasının değerini dışarıdan gösterdi; o yansıma, öz güvene dönüştü.

İzin bir dalı da bağımsızlık kuşağının kitaplığındadır: genç Nehru'nun Teosof öğretmeni Brooks'tan geçtiği, Gandhi'nin Londra yıllarında Gita'yı ilk kez Teosof arkadaşların sofrasında okuduğu, ikisinin de anılarında

kayıtlıdır; ikisi de dernekten uzaklaştı, borç kaydı kaldı - dipnot, ideolojiden uzun yaşar. Etkinin ölçüsü tam budur: kapıdan geçenler dernekte kalmasa da, kapının açtığı raf ardına dek açık kaldı - milliyetçiliğin klasik metin merakı, bir dernek kütüphanesinde ısınmıştı.

Din izi Seylan'dan geçer ve kuruluş yıllarında anılan yeminin uzun gölgesi buradadır. Olcott adaya döndü, 1881'de yüzyılı aşkın basılacak bir Budist İlmihali yazdı, yüzlerce Budist okulunun açılmasına öncülük etti, Budist bayrağını tasarlayan komitede yer aldı ve Vesak'ın resmî bayram sayılması için uğraştı; bugün Sri Lanka'da adına anma günü ve heykel vardır. Stephen Prothero'nun biyografisi (The White Buddhist, 1996) bu serüveni bir kavramla okur: araştırmacı Gananath Obeyesekere'nin Protestan Budizmi dediği biçim - vaaz, ilmihal, pazar okulu ve dernek kalıplarıyla yeniden paketlenmiş bir Budizm. Denge de kayda girmelidir: adadaki uyanış Olcott'tan önce başlamıştı; o, mucit değil hızlandırıcıydı.

Bir iz de bilim-öncesi hayal gücündedir: Doktrin'in batık kıtaları - Lemurya ve Atlantis şeması - yirminci yüzyıl fantastik edebiyatının ve popüler arkeoloji vaazlarının hammadde deposu oldu; kayıp-uygarlık türü, kavram setinin çoğunu bu kanaldan devraldı. Bilimin çöpe attığı varsayım, kurgunun hazinesine döndü: yanlışlanmış coğrafya, edebiyatta kıta olarak kaldı - haritadan silinen yer, kitaplıkta genişledi.

Dördüncü iz sözlüktedir. Aura, karma, reenkarnasyon, astral, yükselmiş üstatlar - bu kelimelerin Batı gündelik diline ana taşıyıcısı Teosofi kanalı oldu ve yüzyıl sonunun New Age kültürü, kavram dağarcığının büyük kısmını bu mirastan devraldı; din tarihçileri bu soy hattını ayrıntısıyla belgelemiştir. Derneğin kıyısından çıkan Alice Bailey de kitaplarını Tibetli bir üstadın yazdırdığını söylüyordu - Mahatma modelinin yirminci yüzyıl devamı. Mühür kısadır: dernek küçüldü, sözlüğü büyüdü - kimse üye olmadan Teosofi konuşur oldu. Haritanın bir ucu bu topraklara da uzanır.

Bailey köprüsünün kendi mimarisi de var: derneğin kıyısından ayrılan yazar, kendi yayın vakfını ve Arcane School adlı mektuplu okulunu kurdu; iyi niyet meditasyonları ve Yeni Çağ takvimi vurgusu, sonraki on yılların tinsellik dilini önceden kalıpladı - New Age adının kendisi, bu külliyatın gündelik bayrağıdır. Mahatma modeli, yirminci yüzyılda seri üretime geçmişti: dikte edilen kitap, artık bir tür adıydı - ve türün pazarı, dernek tüzüğüne sığmayacak kadar büyüdü; kanal, kanaldan taştı.

Bugün ve Türkiye

Bugünün fotoğrafı üç kolla açılır. Teosofi'nin ana gövdesi Adyar merkezli dernektir: dünya çapında şubeleri, yayınları ve kütüphanesiyle faal - üye sayısı zirve yıllarının çok altında olsa da. Veraset kavgasında anılan Amerikan ayrılığının soyu Pasadena merkezli kolda sürer; üçüncü kol, 1909'da Los Angeles'ta doğan ve üyelik kaydını bile gereksiz sayan Birleşik Teosoflar Locası'dır. Üçü de aynı mirasın meşru vârisi sayar kendini; aralarında hakemlik edilmez.

Adyar'ın bugünkü çehresi, mirasın envanteridir: iki yüz altmış dönümlük yerleşke, dev banyan ağacı, Doğu elyazmaları kütüphanesi ve yayınevi ile bir kampüs-gibi çalışır; yıllık kongreler, yüz elli yıllık takvimi sürdürür. Üye sayısı yirminci yüzyıl başındaki on binlerden bugünün mütevazı rakamlarına indi; kurumun kendisi ise gayrimenkulüyle, arşiviyle ve markasıyla ayakta. Hareketler yaşlanınca vakfa dönüşür: coşkunun mirası, mülkiyet planında saklanır; banyan, en sabırlı üyedir.

Ekosistemin öbür odaları da boş değildir. Krishnamurti'nin vakıfları ve okulları, kurucularının örgüt karşıtlığına rağmen, kıtalara yayılmış hâlde çalışır. Spiritüalizm kendi kiliselerinde yaşar: İngiltere'de ulusal birlik çatısı,

Amerika'da Lily Dale gibi bir buçuk asırlık medyum yerleşkeleri hâlâ ayaktadır[106]; Psişik Araştırmalar Derneği, kuruluşundan bu yana kesintisiz, dergisiyle ve arşiviyle sürer ve dünyanın en kalabalık Spiritist topluluğu, Kardec mirasıyla, bugün de Brezilya'dadır.

Krishnamurti kolunun kendi kurumsallaşma ironisi de kayda değer: örgüt reddiyesinin sahibi, konuşmalarının kaydını, okullarını ve arşivini yöneten vakıflar bıraktı - Ojai, Brockwood Park ve Hindistan okulları, öğretmensiz pedagojinin kampüsleridir; fesih konuşması, bu vakıfların kuruluş belgesi gibi okunur - paradoks, mütevelli defterinde ciltlidir. Kürsüyü deviren adamın mirası, mütevelli heyetleriyle yönetiliyor: ret bile, sürdürülebilir olmak için tüzük istedi - vasiyet, noterden geçti.

Haritanın Türkiye ucu kendi yolunu çizdi. Osmanlı'nın son yüzyılında Avrupa'daki celse merakı, çeviriler ve tıp-felsefe çevreleri yoluyla İstanbul'a ulaşmıştı; alanın yerli kurucusu ise Cumhuriyet kuşağından bir hekim oldu: Bedri Ruhselman. Üç ciltlik Ruh ve Kâinat'ıyla (1946) kendi adlandırmasıyla Neo-Spiritüalizm öğretisini kurdu; 1950'de İstanbul'da, bir grup hekim ve hukukçuyla birlikte Metapsişik Tetkikler ve İlmî Araştırmalar Derneği'ni kurarak hareketi dernekleştirdi ve kuruluş yılında uluslararası spiritüalist federasyona katıldı. Ruh ve Madde başta olmak üzere dergi ve kitap dizileri bu damarı on yıllarca taşıdı; dernek bugün de çalışmalarını sürdürmektedir. Yaşayan kuruluşlar hakkında hüküm verilmez; varlıkları kaydedilir.

Ruhselman'ın yolu, çifte meşruiyet arayışıyla örülüydü: hekim kimliği, öğretiye tıp diliyle konuşma imkânı verdi; celse tutanaklarını tebliğ adıyla sistemleştiren külliyatı, Kardec kalıbının yerli akrabasıydı ama kaynağını bağımsız ilan etti. Dernekleşme de aynı ikili dili taşır: adında metapsişik ve ilmî sözcükleri yan yanadır - inanç, araştırma şapkasıyla kurumsallaştı. Türkçe kol, salon çağının gramerini bilim çağının kılığında devraldı - tebliğ, tutanağın yerli adıydı.

İki sınır çizgisi de buraya not düşülmelidir. Halk inancının nazarlı, duacı, ocaklı katmanı buranın değil, Türkiye havas ekolojisinin kendi defterinin konusudur - iki damar zaman zaman kesişse de kökleri ayrıdır. Teosofi'nin Türkiye'deki örgütlü izi ise sınırlı kaldı; ilgi daha çok çeviri ve yayın kanalından aktı ve karma ile reenkarnasyon gibi kavramlar Türkçeye de büyük ölçüde bu dolaylı yoldan yerleşti.

Sözlük izi Türkçede de okunur: medyum, celse, seans, aura ve reenkarnasyon, gündelik dile bu kanaldan yerleşti; popüler yayıncılık, ruh çağırma ve tebliğ edebiyatını on yıllarca taşıdı ve televizyon çağı, konuyu tartışma programlarının demirbaşı yaptı. Kavramların gümrüğü çeviriydi: Batı salonunun terimleri, Türkçe karşılıklarını çoğu kez aramadan geçti - masa, dilin içinde de kuruldu; sandalyeleri ödünç kelimelerdi - tercüme, celsenin en sadık medyumudur.

Ekosistemin akademik odası da açıldı: Batı ezoterizmi kürsüleri, Teosofiyi ve spiritüalizmi araştırma alanının kurucu vakaları arasına aldı; Blavatsky'nin toplu yazıları, mektup edisyonları ve eleştirel biyografiler, polemik rafından kaynak rafına taşındı. Hodgson raporu bile artık bir tarihlenmiş belge olarak okunuyor: davanın evrakı, davadan uzun yaşadı - kürsü, iki kampın da arşivini aynı dolaba kaldırdı; kavga, katalogda barıştı.

Kapanış sorusu şudur: yüz yetmiş yıl önce bir köy evinde başlayan hikâyeden geriye ne kaldı? Cevaplar kalmadı - hiçbir yanı kesinleşmedi; kalan, sorunun kurumlarıdır: dernekler, vakıflar, dergiler, yerleşkeler. Ölüm modernleşmedi ve açılışın sözü hâlâ geçerli: aranan çoğu zaman kanıt değil, izin verilmiş bir umuttu - ayakta duran adresler, o iznin adresleridir. Cevap bekleyen mektup, adres değişse de yazılmayı sürdürüyor.

---

[106] Lily Dale, New York gölü kıyısında 1879'dan beri süren bir spiritüalist yerleşkedir: yazlık celse sezonu, medyum kütükleri ve kendi müzesiyle, salon çağının yaşayan açık hava arşividir.

Kapanış: Görünmez Dünyalar

Hikâye bir köy evinin duvarındaki vuruntuyla açıldı; bir öğreti kitaplığının ve bir laboratuvar terazisinin önünde kapanıyor. Arada duran iki hareket görünüşte iki ayrı mizaçtır. Spiritüalizm aşağıdan geldi: mutfak masası, salon, medyum; okuryazarlık bile istemeyen, neredeyse her evde kurulabilen bir pratik. Teosofi yukarıdan indi: kalın kitaplar, kozmoloji, tüzüklü bir dernek, dünya ölçeğinde bir merkez. Oysa ikisi aynı boşluğa verilmiş iki cevaptı - bilimin büyüdükçe din alanında açtığı, yasın ve ölümün beklediği boşluğa. Biri oraya bir uygulama, öbürü bir öğreti koydu; soru ikisinde de aynıydı.

Kalıcı ihraç içerik olmadı; biçim oldu. Celse masası yeni tür bir dinselliğin ilk kalıbıydı: inanç, sınanabilir bir iddia gibi masaya kondu; cemaatin yerini gözlemci katılımcı aldı. Teosofi'nin karşılaştırmalı din rafı da bir biçimdi: bütün gelenekleri tek kitaplıkta yan yana okuma jesti, üyelik istemeyen bir maneviyat tarzını olağanlaştırdı. İçeriklerin çoğu eskidi - öğretinin şemaları tarihlendi, celselerin tutanakları tozlandı - ama sorgulanabilir inanç jesti, karşılaştırma rafı, seçmeci arayış ve kanıt diliyle konuşan teselli kaldı; sonraki kuşakların maneviyat pazarı bu iki hareketin bıraktığı kalıplarla kuruldu.

Biçimin bir kalemi de yas teknolojisidir: iki savaş arası Avrupa'sında ruh fotoğrafçılığı stüdyoları, cephe kayıplarının portrelerine hayalet silüetler ekledi; İngiltere'nin savaş anıtları dikilirken celse salonları doldu - Doyle turneleri bu dalganın üstünde yüzdü. Kitlesel ölüm, her seferinde aynı masayı yeniden kurdurdu: teselli talebi, teknolojiyle güncellenen bir pazar buldu; yas, her çağın icadına abone oldu. Fotoğraf, vuruntunun torunuydu: kanıt görünümlü avuntu, negatif üstünde de üretildi; karanlık oda, iki anlamıyla da çalıştı.

Karşılaştırma rafının kurumsal meyvesi de anılmalı: 1893 Chicago Dünya Dinler Parlamentosu, gelenekleri tek kürsüde buluşturan o ünlü sahne, Teosofinin on yıllardır vaaz ettiği yan yana okuma jestinin kamusal zaferiydi - dernek de parlamentoda kendi oturumlarını yaptı ve Vivekananda'nın yıldızlaştığı o hafta, karşılaştırmalı din merakını kitleselleştirdi. Kitaplık jesti, kongre salonuna büyümüştü: raf, sahneye çıktı - ve alkışı, kürsüsüz maneviyatın yüzyılı topladı.

Mirasın üçüncü ayağı en az beklenen yerde durur: tartışmanın kendisinde. Psişik Araştırmalar Derneği'nin kurduğu terazi - inananın umudunu şüphecinin titizliğiyle aynı kefeye koyma iddiası - kapanmadı, el değiştirerek sürdü. Rhine'ın protokollerinden Randi'nin sahnesine uzanan hat, aynı terazinin iki koludur. Hüküm yine çıkmadı; ama olağanüstü bir iddianın nasıl tartılacağı sorusunun modern usulü büyük ölçüde bu dosyalarda yazıldı. Kanıt gelmedi; kanıt isteme alışkanlığı kaldı - mirasın en az görünen, belki en kalıcı kalemi budur.

Kapanış mührü bundandır ve çifttir. Görünmez dünya hiç görünmedi; ama onu arayanların kurduğu görünür dünya - dernekler, kitaplar, kelimeler - yüz yetmiş yıldır ayakta. Ve iki hareket de ölümle pazarlığa oturdu; kazanan belli olmadı, masa kaldı. Masanın etrafındakiler değişti; masaya duyulan ihtiyaç değişmedi. O masa burada üç kez kuruldu: celsenin masası, yazının masası, laboratuvarın masası. Üçü de kalkmış sayılmaz; üçünün de evrakı ortada duruyor. O evrakın dökümü, Temel Kaynaklar rafındadır.

Temel Kaynaklar

İki kanat iki ayrı omurgaya yaslandı. Spiritüalizm ile psişik araştırma için Janet Oppenheim'ın incelemesi (The Other World, 1985) alanın standart haritasıdır: medyumları, üye dünyasını ve bilim tartışmasını tek çerçevede tutar - İngiltere sayfaları onun omurgasında yürüdü. Teosofi kanadında Bruce Campbell'ın tarihi (Ancient Wisdom Revived, 1980) dengeli anlatının adresidir; Fırtına dosyasındaki suçlama ile savunuyu aynı sayfada tartma çerçevesi de buradan alındı.

Rafın modern katı dört yönde genişler. Kurucular kuşağı için Alan Gauld'un çalışması (The Founders of Psychical Research, 1968) hâlâ rakipsizdir. Medyumluğun kadınlara açtığı kürsüyü iki kitap iki kıyıdan okur: Ann Braude Amerika'da (Radical Spirits, 1989), Alex Owen İngiltere'de (The Darkened Room, 1989). Hodgson raporunun karşı-incelemesi Vernon Harrison'ın kitapçığıdır (H.P. Blavatsky and the SPR, 1997) - kurumun değil yazarın görüşü olduğu şerhiyle. Olcott'un Asya yılları için Stephen Prothero'nun biyografisi (The White Buddhist, 1996) anlatı kaynağı oldu.

Belgeler rafında olayın kendi sesi durur; şerh baştadır: bunlar kaynak değil konudur ve tanık olarak okunmalıdır. Kardec'in soru-cevap kitabı (Le Livre des Esprits, 1857) Spiritizmin kurucu metni ve ilk alıntının kanalıdır; Krishnamurti'nin 1929 fesih konuşması ikinci alıntının birincil belgesidir. Blavatsky'nin iki anıtı (Isis Unveiled, 1877; The Secret Doctrine, 1888), Myers'ın başyapıtı (Human Personality, 1903), Doyle'un içeriden tarihi (The History of Spiritualism, 1926), Mahatma mektuplarının 1923 tarihli derlemesi ve Dernek çevresinin hayalet-anket külliyatı aynı raftadır - adları başlıklarda geçtiği biçimde, birer dava dosyası olarak.

Üç raf cümlesi sınırda durur. Açılışta adsız anılan bölge tezinin adresi Whitney Cross'un klasiğidir (The Burned-over District, 1950); Yanık Bölge'nin dinî iklimini haritalayan bu çalışma burada kullanılmadı ama okurun rafında yeri vardır. Kavramların sonraki kuşaklara göçünü izlemek için Wouter Hanegraaff'ın incelemesi (New Age Religion and Western Culture, 1996) aynı raftadır. Raftan rafa devreden adaylık ise burada kapanır: Antoine Faivre'nin genel çerçevesi (Access to Western Esotericism, 1994) burada da doğrudan kullanılmadı; öneri, öneri olarak kalır.

İki dürüstlük notu kaynakçayı kapatır. İlki epigrafa dair: tek aday - Kardec'e atfedilen ölüm cümlesi - kaynağında birleşik hâliyle bulunamadı ve metne alınmadı; anlatı epigrafsız kaldı. Kuşku yine üretken oldu: sahtenin izi aynı kitabın gerçek bir maddesine götürdü ve ilk alıntı oradan geldi. İkincisi künyelere dair ve tablo bu kez temizdir: çekirdek on yedi künye birebir ya da doğru yönlü çıktı; aygıttaki tek pürüz bir dipnotun bağlam kaymasıydı. Onarım bu defa gövdede gerekti - bir savaş adı, bir üyelik iddiası, bir kurucu adı, bir başkan adı anlatıdan ayıklanarak düzeltildi. Aygıt sağlam çıktı; anlatı ayıklama istedi. Sistematik kuşku ile tek tek doğrulama, birlikte yürümeye devam ediyor.

16. Neo-Paganizm ve Wicca

Çünkü işte: başlangıçtan beri seninle olan benim; ve arzunun sonunda erişilen de benim.

- Dion Fortune, The Sea Priestess (1938)

Kökler: Romantizmden Folklora

Neo-Paganizm tek bir hareketin değil, bir ailenin adıdır. Şemsiyenin altında cadılık dirilişinden Cermen politeizmine, druid localarından Yunan tanrılarını yeniden çağıran topluluklara uzanan bir yelpaze durur; aile ağacı yoktur, akrabalık seçmecedir. Ortak zemin dört çizgide toplanabilir: çoktanrılı ya da animist bir kutsallık anlayışı, mevsim döngüsüne kurulmuş doğa merkezli tören, Hristiyanlık öncesi geleneklere dayanma iddiası ve bu mirası müze malzemesi değil yaşanır pratik sayan yeniden kurma niyeti. Ailenin en görünür üyesi Wicca'dır; önce ailenin ortak köklerine inilir.

Köklerin ilk katmanı Romantizmdir. On dokuzuncu yüzyılın şairleri - Blake, Goethe, Novalis, Shelley - kilise ilahiyatının dışında bir doğa dini özlemini dile getirdiler: kutsal, kitapta değil ormanda, ayin salonunda değil mevsimlerin dönüşünde ve dağın sessizliğinde aranacaktı. Aynı yüzyılın İngiliz yazınında keçi ayaklı çoban tanrının şaşırtıcı bir dönüşü yaşandı; Pan, kaybolmuş bir dünyanın özlemini taşıyan bir edebiyat figürüne dönüştü. Din olarak paganizm henüz yoktu; ama duygu eğitimi başlamıştı - müfredatı, şiir kitaplarıydı.

Pan dönüşünün belgeli kilometre taşları da vardır: Kenneth Grahame'in çocuk klasiğindeki şafak kapısındaki kavalcı faslı, Machen'in ürpertici Pan'ı, Forster ve Saki'nin öyküleri - Edward çağı raflarında keçi ayaklı tanrı, tatlı özlem ile tekinsiz güç arasında salınır. Edebiyat, ilahiyatın provasını yapıyordu: tapınılmayan tanrı, önce okunarak sevildi. Yeni din geldiğinde, panteonu çoktan kitap kulüplerinde tanınıyordu.

İkinci katman folklor araştırmalarıdır. Grimm kardeşlerden Lady Wilde'a ve İrlanda'da genç Yeats'e uzanan derleyiciler, köy inançlarını, şarkıları, büyü ve şifa pratiklerini kâğıda geçirirken bir şeyi de fark ettirmeden değiştirdiler: hurafe sayılan malzeme, ulusal miras katına terfi etti - köy, kütüphaneye taşındı. Aynı iklimde Charles Leland, Toskana cadılarından derlediğini öne sürdüğü bir metin yayımladı: Aradia (1899).[107] Derlemenin sahihliği bugün de tartışmalıdır; ama dolaşımı belgelidir ve kimi cümlelerinin yankısı, yarım yüzyıl sonra yazılacak tören metinlerinde duyulacaktır.

Katmanın kuramsal çatısı da hazırdı: Tylor'ın animizm şeması ve Frazer'ın Altın Dal'ı, köy pratiklerini kadim bereket dinlerinin kalıntısı sayan survival öğretisini akademik moda yapmıştı - ölen-dirilen tanrı kalıbı, kuşağın ortak gözlüğüydü. Murray o gözlükle okudu; Graves o kalıptan şiir yaptı. Sonradan çürüyen kuram, çürümeden önce bir din doğurtmuştu: yanlış teori, verimli ebelik yaptı.

Üçüncü katman, okült dirilişin kendisidir. Golden Dawn'ın tören dili, Teosofi'nin karşılaştırmalı sözlüğü ve gülhaç localarının derece iskeleti - o üç anlatının dünyası - doğacak dinin el altındaki malzemesiydi. Bu dünyadan halka açılan köprü kişilerin başında Dion Fortune gelir: Golden Dawn eğitimi almış, sonra kendi okulunu kurmuş, öğretisini romanlara döken yazar. Epigraftaki cümle onun 1938 tarihli deniz rahibesi romanından geliyor; formül

[107] Aradia'nın kaynağı, Leland'ın Maddalena adını verdiği bir Floransalı bilgiden aldığını söylediği elyazmasıdır; defterin aslı hiç görülmedi. Araştırma, metni derleme-kurgu karışımı sayan okumalarla sahih-çekirdek arayışları arasında bölünmüş durumdadır.

oradan sonraki kuşakların törenlerine ve romanlarına gezindi. Gardner ile bağı dolaylı ama izlenebilirdi: aynı çevrelerde dolaşan bir dil.

Fortune'un köprüsü tek yönlü değildi: kurduğu İçsel Işık Cemaati, tören eğitimi veren yapılandırılmış bir okuldu ve romanları - deniz rahibesinin yanında ay ustaları - okült öğretiyi kurgu diliyle geniş okura sızdırdı; ay-tanrıça imgesinin ibadet diline yerleşmesinde bu romanların payı büyüktür. Kurgu, burada da kurumdan önce yürüdü: rahibelik, roman kahramanı olarak prova edildi - sahne, mihraptan önce kuruldu; okur, rahibeden önce inisiyeydi.

Böylece sahne kuruldu: Romantizm duyguyu, folklor malzemeyi, okült diriliş töreni verdi. Eksik olan tek şey bir soy anlatısıydı - bu dağınık mirası tek bir gizli geleneğin kalıntısı gibi okutacak bir tarih tezi. O tezi yirminci yüzyılın başında bir Mısırbilimci sağlayacak ve modern cadılığın doğum belgesine, silinmesi on yıllar sürecek bir mürekkeple yazılacaktı. Yeni din, ormandan önce kütüphanede doğdu - ve kütüphanenin en tartışmalı rafı, bir Mısırbilimcinin kitaplarıydı.

Murray Tezi: Yükseliş ve Çürüme

Köklerin ucunda adı verilmeyen Mısırbilimci, Margaret Murray'dir (1863–1963): meslekten Mısır arkeoloğu, tutkusuyla cadı-avı folklorcusu. 1921'de yayımladığı Cadı Kültü kitabı (The Witch-Cult in Western Europe), Avrupa cadı davalarının kurbanlarını bambaşka bir ışıkta okudu: bunlar şeytana tapan sapkınlar değil, Hristiyanlık öncesinden beri gizlice yaşayan bir bereket dininin - boynuzlu bir tanrının cemaatinin - üyeleriydi. Mahkeme tutanaklarındaki itiraflar, işkence sanrısı değil, gerçek bir örgütün bozulmuş kayıtlarıydı. Tez buydu; mürekkep de bu.

Tez akademiden çok kamuoyunu fethetti. 1931'de daha popüler bir devam kitabı geldi (The God of the Witches) ve boynuzlu tanrı, korkulan şeytandan kadim bir doğa tanrısına terfi etti. En kalıcı zafer bir ansiklopedi maddesiydi: Britannica'nın cadılık maddesini (on dördüncü baskı) on yıllar boyunca Murray'in tezi işgal etti ve kuşaklar cadı avlarını onun gözünden öğrendi. Romancılar, gazeteciler ve arayış içindeki okurlar için hikâye karşı konulmazdı: yakılanlar suçsuz değildi yalnızca; yanlış anlaşılmış bir dinin şehitleriydi - mağduriyet, mirasa dönüşüyordu.

Tezin çekim gücünü çağın iklimi de besledi: iki savaş arasının İngiltere'sinde kır nostaljisi, folklor dernekleri ve eski yolların izini süren amatör arkeoloji modası doruktaydı - Watkins'in ley hatları da aynı on yılın ürünüdür. Murray, bu iklime tam oturan bir anlatı verdi: modernliğin altında, hâlâ nabzı atan bir eski İngiltere. Tez, kanıttan çok özlemle beslendi - ve özlem, dipnot istemez; nostalji, hakem raporundan muaftır.

Murray'in kendi kariyeri de tabloya dahildir: Petrie'nin Mısır kazılarında yetişmiş, üniversitede ders vermiş, alanında saygın bir öncüydü ve kadın akademisyenliğin yol açıcılarındandı - Folklor Derneği başkanlığına dek yükseldi; yüzüncü yaşına ulaşıp otobiyografisini o yaşta yayımladı. Cadı tezi, amatör bir hevesin değil, yerleşik bir bilimcinin yan rafıydı: hata, cehaletin değil tutkunun ürünüydü - ve tutku, unvanla çarpınca uzun yaşadı: kürsü, yanlışın da ömrünü uzatır.

Çürüme, arşive dönenlerle geldi. Eleştirinin çekirdeği yöntemdi: Murray, tutanakları tezine uyduğu ölçüde okumuş; işkence altında dikte edilen şablon itirafları bağımsız tanıklık gibi kullanmış, uymayan her şeyi ayıklamıştı. Norman Cohn'un incelemesi (Europe's Inner Demons, 1975) darbeyi kalıcılaştırdı: sabbat imgesinin soyu gizli bir dine değil, yamyamlık ve gece âlemi suçlamalarının erken Hristiyanlara dek uzanan eski bir iftira şablonuna çıkıyordu. Bugün akademik tarih yazımında Murray tezi çürütülmüş sayılır; burada da o hüküm paylaşılarak yazılır.

Çürümenin akademik takvimi de nettir: daha yirmilerde folklorcular ve tarihçiler tezi ihtiyatla karşılamıştı; asıl yıkım, altmışlardan itibaren cadı-davası arşivlerinin bölge bölge açılmasıyla geldi - Macfarlane'in Essex incelemesi ve Thomas'ın büyük panoraması, davaların köy içi gerilim ve suçlama mekanığıyle açıklanabildiğini gösterdi; gizli kült varsayımına iş kalmıyordu. Tez, karşı-teoriyle değil, evrak yığınıyla gömüldü: arşiv, sessizce ağır bastı; çürütme, manifestosuz gerçekleşti.

Gel gelelim etki, geçerlilikten bağımsız bir terazide tartılır. Tez çökerken bıraktığı anlatı ayaktaydı: gizli, kadim, zulüm görmüş bir doğa dini - tam da yeniden doğmak isteyen bir inancın ihtiyaç duyduğu hazır soy belgesi. Gardner bu belgeyi olduğu gibi devraldı; Wicca kendini on yıllar boyunca Murray'in cadı kültünün mirasçısı olarak anlattı. Aynı anlatıyla birlikte rakamlar da şişti; kurban sayısını milyonlara çıkaran efsanenin hesabı, tarih terazisine bırakılmıştır.

Mühür bir çelişkide durur: Murray'in tezi tarih olarak öldü, kurucu mit olarak yaşıyor - ve kütüphanede doğan din, raftaki en tartışmalı kitabı kendine doğum belgesi seçti. Belgeyi hayata geçirecek adamsa ne akademisyendi ne şair: Uzak Doğu'da çay ve kauçuk plantasyonlarında, gümrük idaresinde çalışmış, emekliliğinde İngiltere'nin güney kıyısına yerleşmiş meraklı bir amatördü. New Forest sisinin içinden çıkan o adam, şimdi sahnededir.

Gardner: New Forest ve Matbaa

Kapıda bekleyen adamın adı Gerald Brosseau Gardner'dır (1884–1964). Ömrünün yirmi yılı aşkın kısmını Uzak Doğu'da geçirdi: Seylan'da çay, Malaya'da kauçuk plantasyonlarında yöneticilik, ardından gümrük idaresi. Meraklı bir amatördü; yerel halk inançlarını derledi, arkeoloji kazılarına katıldı, Malay hançeri üzerine bir monografi bile yayımladı. 1936'da emekli olup İngiltere'ye döndüğünde, Bournemouth yakınlarına - New Forest'ın kıyısına - yerleşti. Sis, orada bekliyordu.

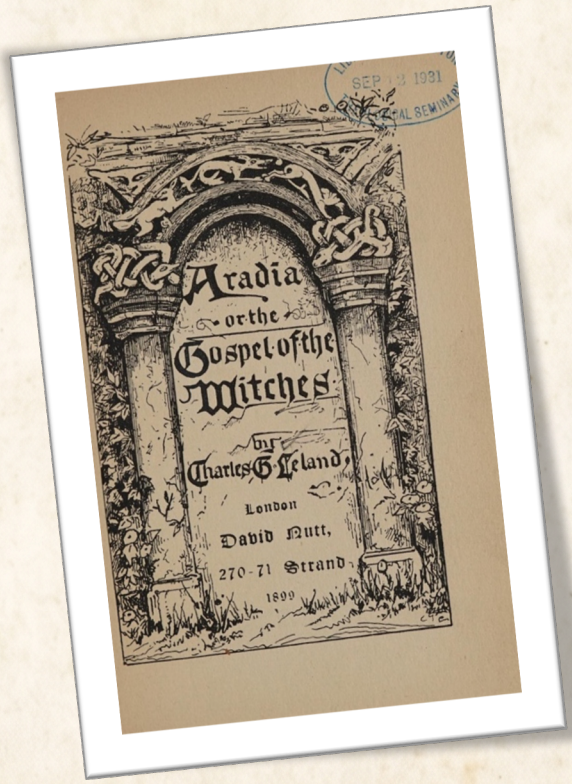

Wicca'dan yarım yüzyıl önce basılan "cadı incili": Leland'ın Aradia'sı, yeni paganizmin hammadde deposu oldu.

Anlatının çekirdeği Gardner'ın kendi ifadesidir ve burada o, bir iddia olarak aktarılır. Anlattığına göre 1939 Eylülünde, yörenin amatör tiyatro çevresi içinden tanıştığı bir grup onu gizli bir cadı çemberine kabul etti; törenin başında Old Dorothy dediği bir kadın vardı ve çember, Murray'in tarif ettiği kadim kültün yaşayan bir kalıntısıydı. Sonraki araştırmalar tabloyu ikiye böldü: Dorothy Clutterbuck'ın etten kemikten, saygın bir komşu olduğu belgelendi; çemberin varlığı ve kadimliği ise belgelenemedi. Sisin içinde bir ev var; içeride ne olduğu görünmüyor.

Sisin çevresine sonradan tutulan ışık, ilginç bir ara katman gösterdi: Heselton'ın arşiv taramaları, bölgede Rosicrucian tiyatro topluluğu çevresinde örülen, okült meraklı gerçek bir sosyal ağı belgeledi - Mason bağlantılı hanımlar, mistik oyunlar sahneleyen bir sahne, savaş arifesinin tuhaf taşra bohemi. Kadim kült çıkmadı; ama uydurulmuş da sayılamayacak bir zemin çıktı: sis, boş arazide değil, kalabalık bir bahçede duruyordu - ve bahçe, kendi sahne kostümlerini dikmişti.

Gardner'ın Doğu bagajı da defterde ayrı bir sayfadır: Malaya yıllarının kris hançeri monografisi, yerli büyü-inanç derlemeleri ve naturizm merakı, sonraki sentezin kişisel malzemesiydi - tören bıçağının merkezi yeri ile çıplak tören tercihinde biyografinin izini görenler çoktur. Din, kurucusunun bavulunu da giydi: sömürge memurunun meraklı sandığı, İngiliz ormanına boşaltıldı - ve sandıktan çıkanlar, gelenek diye katlandı - gümrük memuru, kendi valizini vergiden muaf tuttu.

Sisten çıkış matbaadan geçti. Gardner önce 1949'da, Scire takma adıyla, öğretiyi kurgu kılıfında sızdıran bir roman yayımladı: High Magic's Aid - tören iskeleti romanın içinde, imza kapının arkasındaydı. 1951'de İngiltere iki yüz yıllık Cadılık Yasası'nı yürürlükten kaldırıp yerine medyum sahtekârlığını düzenleyen bir yasa koyunca[108] kapı açıldı: cadılık artık suç adı değildi. Gardner 1954'te kendi adıyla çıktı: Witchcraft Today, yaşayan bir cadı dininin içeriden tanıklığı olarak sunuldu - ve önsözünü Margaret Murray yazdı. Tez ile tanık, aynı kapakta buluşmuştu.

Gardner'ın vitrini de matbaa kadar önemliydi: Man Adası'ndaki Cadılık Müzesi'ni devralıp işletti - turistlere açık bir sergi, gazetecilere hazır bir adres; kendisi de yaşayan sergi parçası gibi röportaj verdi. Din, kuruluş on yılında bir müze gişesinden yönetildi: geçmiş iddiası, vitrin camının ardında maddileşti. Reklamın adı henüz misyon değildi; ama işlevi oydu - bilet, davetiyenin öncülüydü.

1947 baharının Netherwood sahnesi, iki çağın tokalaşmasıdır: Hastings'teki pansiyonda, eroin reçetesiyle ayakta duran yetmiş bir yaşındaki Crowley, kendisini ziyarete gelen emekli gümrükçüyü kabul etti; sohbetler birkaç ziyarete yayıldı ve yaşlı magus, konuğuna kendi tarikatı için yetki belgesi düzenledi. Aylar sonra öldüğünde, cenaze yaklaşık on kişiyle kalkacaktı. Sönen yüzyılın son büyücüsü, doğan dinin kuryesiyle çay içmişti - miras, bir pansiyon odasında el değiştirdi.

Metinlerin kendisi ise soy kütüğünü ele verdi. Sonraki tarihçilerin dökümünde tören defterinin katmanları tek tek ayrıştı: Golden Dawn'ın tören dili, mason derece iskeleti, folklor kırıntıları - ve Aleister Crowley. Goetia epigrafında konuşan adamla Gardner 1947'de, ölümünden aylar önce tanıştı[109]; erken tören metinlerinde Crowley'den alınmış pasajların bulunduğu belgelendi. Söylenti bundan fazlasını anlatır - defteri baştan sona Crowley'in yazdığını -; belge bunu doğrulamaz: derleme işçiliği Gardner'ındı. Kendine ait sayılan unsurlar da vardı: çıplak tören (skyclad) ve tören kırbacı gibi - adları burada, usulleri buranın dışında.

---

[108] 1735 tarihli Cadılık Yasası'nın yerini alan 1951 Fraudulent Mediums Act, cadılığı değil, kazanç amaçlı medyumluk sahtekârlığını suç sayar; Gardner'ın kamuya çıkışının hukuki zemini bu değişikliktir.

[109] Buluşma, Crowley'nin son aylarını geçirdiği Hastings'teki Netherwood pansiyonunda gerçekleşti; Gardner'ı O.T.O. içinde yetkilendiren belge bu ziyaretlerin ürünüdür. Yaşlı magus, genç dine son imzalarından birini bırakmış oldu.

Fasıl üç ayaklı bir iskeleyle kapanır: bir tez, bir tören defteri, bir matbaa. Sisin kanıtı yok; matbaanın tarihi var - ve din, kanıtı olmayanı anlatıp tarihi olanı basarak kuruldu - efsane sözlü, kuruluş matbudur. Ama eldeki defter bu haliyle derleme kokuyordu; ona kalıcı sesini verecek, Crowley tortusunu ayıklayıp yerine şiir koyacak biri gerekiyordu. Çembere 1953'te giren o genç kadın, defterin kaderini değiştirecekti.

Valiente: Metnin Şairi

O genç kadın Doreen Valiente'dir (1922–1999). Bournemouth'ta yaşarken 1952'de bir resimli derginin cadılar haberinde Gardner'ın çevresine rastladı, yazıştı; ertesi yıl, yaz dönümünde, Gardner'ın eliyle çembere alındı. Kısa sürede topluluğun Yüksek Rahibesi konumuna yükseldi - ve tören defterini ilk kez dışarıdan değil içeriden, satır satır okuyan keskin bir göz, defterde tanıdık el yazıları görmeye başladı.

Gördüğü şuydu: metinlerin bir kısmı Aleister Crowley kokuyordu - üslup fazlasıyla modern, kaynak fazlasıyla belliydi. İtirazı iki katlıydı: Crowley'nin adı kamuoyunda lekeliydi ve ödünç satırlar kadim-gelenek anlatısını içeriden çürütüyordu. Gardner'ın yanıtı - Valiente'nin aktarımıyla - bir meydan okumaydı: daha iyisini yazabiliyorsan yaz. Valiente oturdu, yazdı. Crowley tortusunu ayıkladı - tamamını değil; kimi satırlar, kaynağı bile bile, güzellikleri yüzünden kaldı - ve defterin dağınık derlemesine tek bir ses verdi.

Bu sesin başyapıtı Tanrıça'nın Buyruğu'dur (Charge of the Goddess). Metnin soy kütüğü, tezi tek başına özetler: açılış, Leland'ın Aradia'sından devralınmıştır - köklerdeki İtalyan derlemesi burada tören metnine dönüşür; gövdede Crowley'den kalan satırlar vardır; dokuma ise Valiente'nindir. Önce nazımla yazdı; dinleyiciler düzyazıyı yeğleyince yeniden döktü. Tanrıça'nın kendi ağzından konuştuğu metnin kapanışı şöyledir: Çünkü işte: başlangıçtan beri seninle olan benim; ve arzunun sonunda erişilen de benim. Cümle, hareketin en çok ezberlenen tören sözü oldu.

Valiente'nin eşiği bir yaz dönümü gecesiydi: 1953 Midsummer'ında, Gardner'ın çevresindeki evlerden birinde çembere alındı - sonradan anılarında, törenin sadeliğini ve o gece duyduğu tuhaf eve dönme hissini yazacaktı. İçeri şüpheyle girmişti; içeride kalmayı hakikat duygusuyla değil, şiir duygusuyla seçti. Din tarihinin cilvesi buradadır: defteri en sert sorgulayan göz, defterin en kalıcı sayfalarını yazan el oldu.

1957'de yollar ayrıldı: basının artan merakı ve topluluk kurallarının yönetimi üzerine anlaşmazlık, Valiente'yi Gardner'dan koparttı; ama hareketten koparmadı. Sonraki on yıllarda başka geleneklerle çalıştı, kendi kitaplarını art arda yazdı ve giderek hareketin vicdanlı tarihçisine dönüştü. Sisteki iki parçalı hükmün faili de büyük ölçüde odur: Old Dorothy'nin doğum ve vaftiz kayıtlarını kilise arşivinden çıkarıp Clutterbuck'ın etten kemikten varlığını belgeleyen, Valiente'nin kendisiydi. Eleştirdiği anlatının tanığını aramaktan vazgeçmedi; bulduğunda da bulamadığını söylemekten - dürüstlüğü, sadakatinin biçimiydi.

Geç dönem anıları (The Rebirth of Witchcraft, 1989) hareketin içeriden yazılmış en dürüst tarihlerinden biri sayılır; kaynakçadaki yerini raf faslında alacaktır. Şair, tarihçiye; mürit, tanığa dönüşmüştü - ve iki kimlik, aynı imzada barıştı: eleştiren el, koruyan eldi. Mühür bir iş bölüşümünde durur: Gardner dini kurdu; Valiente ona sesini verdi - ve ses, iskeleden uzun yaşadı: iskelet unutulur, ezber kalır - Buyruk, hâlâ ezberdedir.

Teoloji: Tanrıça ve Tanrı

Epigraftaki formül, bir kapanış cümlesi değil, bir ilahiyat özetidir. Wicca'nın kutsalı ikilidir: Tanrıça ile Boynuzlu Tanrı - ve bu ikili, tek tanrılı geleneklerin aşina olduğu buyurgan tekliğin de, klasik çoktanrıcılığın kalabalık panteonunun da dışında durur. Buyruk, bu ilahiyatın ibadet dilidir: Tanrıça orada bir dogma olarak tarif edilmez; birinci tekil şahısla konuşur. Konuşan bir kutsal - Wicca'nın teolojik imzası budur.

Tanrıça çok adlı ve çok yüzlüdür; en yerleşik şeması üçlemedir: büyüyen ayın Bakiresi, dolunayın Anası, sönen ayın Kocakarısı. Şema kadim bir hava taşır; soy kütüğü ise büyük ölçüde moderndir. Formülü yaygınlaştıran ana kanal, şair Robert Graves'in Beyaz Tanrıça'sıdır (The White Goddess, 1948)[110] - şiir olarak etkili, tarih olarak güvenilmez sayılan bir kitap. Wicca şemayı şiirden aldı ve takvime bağladı: üç yüz, ayın evreleriyle birlikte döner. Kadim iddiası tartışılır; törensel işlerliği tartışılmaz - şema, ay ışığında çalışır.

Çekme töreni, ilahiyatın canlı yüzüdür: Ay'ı İndirme adıyla bilinen ana ritüelde Tanrıça'nın rahibenin bedeninde konuşması amaçlanır - Buyruk, tam bu anda okunmak üzere yazılmıştır; ad, antik Teselya cadılarına atfedilen ay-çekme ününden ödünçtür. Usul burada anlatılmaz; işlev kayda geçer: bu dinin vahyi kitapta değil, tören anında ve kadın sesindedir. Kutsal, alıntılanmaz - o gece, konuşur; metin, sese ancak taslak sayılır.

Tanrının payına boynuz düştü. İmge havuzu geniştir: romantizmle edebiyata geri dönen keçi ayaklı Pan, Kelt ikonografisinin geyik boynuzlu figürü, av ve orman efendileri. Murray'in tezi bu imgeye bir cemaat yazmıştı; tez düştü, imge kaldı. Bir karışıklığın da düzeltilmesi gerekir: boynuzlu tanrı, Hristiyan ikonografisinin boynuzlu şeytanı değildir - benzerlik, kilise sanatının pagan boynuzunu kötülüğe devretmesinden kalmadır ve Wicca kendi tanrısını bu devrin dışında tanımlar. Vahşi, bereketli, ölümlü-ve-dirilen bir doğa efendisi: tarif budur.

İmge havuzunun arkeoloji dosyası da düzeltmeyle okunmalı: Fransa'daki mağara resminin Boynuzlu Büyücü diye ünlenen figürü ve Gundestrup kazanının bağdaş kurmuş boynuzlusu, yirminci yüzyıl boyunca kadim tanrının vesikalıkları gibi dolaştı - oysa ilkinin çizimi tartışmalı, ikincisinin kimliği belirsizdir. Wicca ikonografisi bu görselleri sevdi; arkeoloji ihtiyat kaydı düştü. Tanrının albümü, bilimin şerhiyle basılıdır - vesikalık, dipnotuyla dolaşır.

Bu ikili çatının altında ilahiyat tek değil, yelpazedir. Sert çoktanrıcı okuma, her tanrıyı ayrı ve gerçek bir kişi sayar: Freya ile Hekate aynı ilkenin iki maskesi değil, iki ayrı varlıktır. Yumuşak okuma, epigrafın izinden gider: bütün tanrıçalar tek Tanrıça'nın yüzleridir. Panteist okuma ise kişileri bırakır: kutsal, doğanın kendisidir; tanrılar onun dilbilgisidir. Tartışma soyut kalmaz - kime nasıl seslenileceğini, törenin nasıl kurulacağını belirler; ama hiçbir kanat ötekini dinden çıkarmaz. Ortak akide yok; ortak yelpaze var - ve yelpaze, kavgasız açılıp kapanmayı öğrendi.

Yelpazenin uygulamadaki dili büyü kavramında sınanır: gelenek, büyüyü doğaüstü bir ihlal değil, iradenin doğal düzen içindeki yoğunlaştırılmış işleyişi sayar - tanım, Crowley'den devralınıp yumuşatılmıştır; dua ile büyü arasındaki çizgi bilinçle inceltilir. Din ile teknik, aynı dairede iç içedir: ibadet eden el ile isteyen el, tek eldir - ve ilahiyat, bu tekliği ayıp değil, imza sayar: mum, dilek ile dua arasında ayrım yapmaz.

Mühür de buradan çıkar: bu ilahiyatın akidesi yoktur, takvimi vardır; kutsal kitap yerine gök günlüğü - tanrıların kim olduğunu kitap değil, mevsim söyler, dogma yerine döngü anlatır. Tanrıça ayla, Tanrı güneşin yılıyla okunur; inancın asıl metni gökyüzüne asılıdır ve her ay yeniden açılır. O takvim şimdi kurulacaktır: daire, çark, yılın sekiz kapısı ve etiğin pusulası.

Çark ve Daire: Ritüel Çerçeve

Gökyüzüne asılan metin, yerde bir daireyle okunur. Wicca'nın tapınağı yoktur; töreni olan her yer, tören süresince tapınaktır: katılımcılar bir daire kurar, dört yöne ve dört unsura selam verilir, iş bitince daire kaldırılır - geçici bir mabet, taşınabilir bir kutsal alan. Buradaki rejim en katı hâlini alır: daire nasıl kurulur, araçlar nasıl kutsanır, hangi

[110] Graves kitabını tarih değil, şairane bir tez olarak savundu; Kelt uzmanları kaynak kullanımını baştan beri eleştirdi. Üçlü-ay şemasının antikitedeki izleri tartışmalıdır - modern yaygınlığı ise tartışmasızdır.

sözler söylenir - bunların hiçbiri burada yoktur. Çerçeve anlatılır; reçete verilmez. Merak, cemaatin kendi el kitaplarına havale edilir.

Takvimin adı Yıl Çarkı'dır: sekiz kapılı bir döngü. Dört kapı gökten gelir - iki gündönümü, iki ekinoks; dört kapı mevsimlerin ara duraklarına kurulur. Kasım girişinin Samhain'i ölülerin, şubatın Imbolc'u ilk ışığın, mayısın Beltane'i bereket ateşinin, ağustos başının Lughnasadh'ı hasadın bayramıdır; gündönümleri ile ekinokslar da Yule, Ostara, Litha ve Mabon adlarını taşır. Ad etiketlerinin bir kısmı göründüğü kadar eski değildir - birkaçı yirminci yüzyılın ikinci yarısında konmuş modern adlardır; döngünün kendisi ise çarkın asıl icadıdır: mevsimi bayrama, bayramı ilahiyata çeviren düzen.

Sekizli şemanın kendi doğum belgesi de moderndir: dörtlü ateş bayramlarını Kelt folklorundan, gündönümü çiftini modern druid takviminden alıp tek çarkta birleştiren sentez, Gardner ile Nichols'un çevrelerinin elli sonlarındaki iş birliğine tarihlenir - iki komşu hareket, takvimlerini birbirine diş diş geçirdi. Çark, iki bahçenin aşısıdır: cadı ateşi ile druid güneşi, aynı jantta döner - komşuluk, takvimle mühürlendi.

Çarkın arasına ay dolar. Dolunay toplantılarının adı esbattır: mevsim bayramlarından ayrı, daha küçük ve daha sık kurulan çalışma geceleri. Ölüm, bu takvimde ayrı bir bölme değil, kapılardan biridir: Samhain, perdenin inceldiği gece sayılır; gidenler anılır, yas çarka bağlanır. Ölüm sonrasına dair en yaygın ad Summerland'dir - tarifi gelenekten geleneğe değişen, burada da adıyla yetinilen bir dinlenme ülkesi. Döngü inancı burada teselliyle buluşur: çark, mezarın önünde de dönmeye devam eder.

Dairenin gramerinden söz edilebilecek kadarı şudur: dört yön, dört unsura eşlenir ve tören dili bu pusulayla konuşur; araç dolabında hançer, kadeh, değnek ve pentakl gibi adlar durur - tarot rafından tanıdık dörtlü, burada tören masasına taşınmıştır. Adlar kayda geçer; kutsama ve kullanım usulleri, çizilen sınırın ardında kalır. Sembol sözlüğü kamusaldır; fiil kitabı cemaatindir - vitrin açık, atölye kilitlidir.

Etik, tek beyitte toplandı. Özü sekiz İngilizce kelimeye sığdırılmış öğüt - Rede, eski dilde öğüt demektir - ilk kez 1964'te, Valiente'nin bir konuşmasında kayda geçti ve aynı yıl bir bültende basıldı: Kimseye zarar vermedikçe, dilediğini yap. Soy kütüğü yine katmanlıdır: Gardner 1959'da cadıların ahlakını, bir Fransız romanının kurgu kralı Pausole'ün düsturuyla özetlemişti; Crowley'nin iradeci formülü de akrabadır - ama Rede, sınırı başkasının zararına çeker ve özgürlüğü oraya kadar tanır. Yanına eklenen Üçlü Yasa - yapılanın üç katıyla döneceği inancı - daha geç ve daha tartışmalı bir katmandır; ilk izi Gardner'ın romanındaki tek cümleye sürülür.

Rede'nin yorum tarihi de tek satıra sığmadı: öğüt, kimi okumada mutlak zararsızlık ilkesi, kimi okumada yalnız bir hareket noktası sayılır - zarar kavramının sınırı, kendine zarar, dolaylı zarar ve büyüsel müdahale soruları, cemaat içi etik tartışmasının sürekli dosyalarıdır. Tek cümlelik ahlak, kazuistiğini yorumcuya bıraktı: yasa kısa, şerhi uzundur - ve şerh, her masada yeniden yazılır: özgürlüğün grameri, sekiz kelimeye sığdı; sözlüğü sığmadı.

Mühür buradan, bu ikili sadelikten çıkar: Wicca mabedini taştan değil takvimden yaptı - ve ahlakını yasa kitabından değil, tek satırlık, ezberi kolay bir öğütten çıkardı. Daire her yerde kurulabildiği için din de bavula sığdı, göç yollarında her yere taşınabildi; çemberin Atlantik'i nasıl geçtiği ve orada kaç kola ayrılıp kaç ad aldığı ise göç defterindedir.

Kollar: Sanders'tan Buckland'a

Defter kültürünün adı da burada kayda geçmeli: her inisiyenin elle kopyaladığı tören-derleme defteri, Gölgeler Kitabı adını taşır - ad tekil, nüshalar çoğuldur; her kopya, kopyalayanın eliyle küçük farklar edinir ve şecere, el

yazısıyla izlenir. Matbaa çağının dini, kutsal metnini bilinçle elyazmasında tuttu: fotokopiye direnen bu zanaat, aidiyetin kendisiydi - mürekkep, inisiyasyonun ikinci yeminiydi - ve defter, çemberin taşınabilir hafızasıydı.

Bavulun ilk durağı yine İngiltere'ydi. Gardner'ın sağlığında çoğalan çemberler, sonradan Gardnerian adını alacak ana kolu oluşturdu: inisiyasyonla girilen, soyunu el ele kurucuya kadar süren, üç dereceli, sözlü aktarımı esas alan kapalı topluluklar. Birimin adı coven'dır - küçük, yüz yüze, üyeleri birbirine bağlı bir çalışma grubu; gelenek, tavan sayısı olarak on üçü anar, ama bu rakam kuraldan çok folklordur. Din, tek gövdeli bir ağaç gibi değil, saksı saksı çoğaldı.

Erken çoğalmanın kendi kavga defteri de vardır: Gardner'ın basın iştahı, çevresindeki bazı rahibelerle sürtüşmenin ana konusuydu ve altmışların başında tören kurallarının yönetimi üzerine yaşanan kopuşlar, ilk ayrı defterleri doğurdu; kurucunun 1964'te bir gemi yolculuğu dönüşünde ölümü, merkezî otorite ihtimalini de gömdü. Din, papasız kalmayı kuruluşunda öğrendi: veraset, matbu değil dağınıktı - ve dağınıklık, tüzük yerine geçti; anayasa, yazılmayarak yürürlükte kaldı.

Wicca adının kendi seyri de kayda değer: Gardner topluluğu ilk yıllarda çoğunlukla cadılar ve zanaat diye anıyordu; eski İngilizce köke yaslanan ad, altmışlarda dolaşıma girip yetmişlerde standartlaştı ve zamanla dinin resmî etiketine dönüştü. Ad, kurumdan gençtir: din önce yaşadı, sonra vaftiz edildi - sözlük, cemaatin arkasından yetişti - nüfus kâğıdı, çocukluktan sonra çıkarıldı.

İlk kuşağın öbür rahibeleri de haritaya yazılmalı: Gardner'ın çevresinden yetişen Monique Wilson, kurucunun vasiyetiyle müzeyi devraldı ve koleksiyonun sonradan okyanus aşırı satılması, cemaat hafızasında uzun bir sitem dosyası açtı; Patricia Crowther ile Eleanor Bone, kuzey İngiltere'de kendi çemberlerini kurup radyo ve televizyonda dinin ilk kamu yüzlerinden oldular. Veraset, tek vâris yerine bir rahibeler kuşağına dağıldı - taç yoktu; anahtar çoktu - kapı, her rahibenin elinde ayrı açıldı.

En gürültülü dal 1960'larda Manchester'dan çıktı. Alex Sanders (1926–1988), basının Cadıların Kralı unvanını taktığı, kameraları törenlere davet eden bir figürdü. Kendi anlatısına göre çocukken büyükannesinin mutfağında inisiye edilmişti; hikâye sonradan delik verdi - elindeki metinlerin Gardnerian defterlerden geldiği belgelendi ve Sanders'ın kendisi de anlatıyı yumuşattı. Kurduğu Alexandrian kolu, ana gövdeden törensel vurguyla ayrılır: Kabalacı ve Hermetik unsurlara daha açık, sahneye ve kameraya daha yakın. Karısı Maxine ile birlikte bir kuşağın en görünür cadılarıydılar.

Sanders vakasının medya boyutu, dönemin kültür tarihidir: altmışların sonunda televizyon belgeselleri, gazete pazarları ve bir uzun metraj film, cadı imgesini İngiliz popüler kültürünün gündemine taşıdı - eleştirmenler şovmenlik dedi, izleyici merak etti ve üyelik başvuruları arttı. Skandalın reklama dönüştüğü o eşikte hareket, kendi tanıtım grameriyle tanıştı: kamera, çemberin yeni üyesiydi - davetsiz ama verimli; objektif, on üçüncü sandalyeye oturdu.

Görünürlüğün en verimli meyvesi iki öğrenciydi. Gazeteci Stewart Farrar (1916–2000), Sanders'ı haber yapmaya gitti, çembere girerek döndü; Janet Farrar (1950–) ile birlikte Alexandrian inisiyasyonundan geçip kendi topluluklarını kurdular ve sonunda İrlanda'ya yerleştiler. Asıl katkıları yazıydı: Buyruk alıntısına kanal olan el kitabı (A Witches' Bible, 1984), dağınık tören mirasını iki cilt hâlinde, sabbat sabbat belgeledi. Kapalı kolların arasındaki duvarı, matbaa bir kez daha inceltti.

Atlantik'i aşan bavul ise bir göçmenin elindeydi. İngiltere doğumlu Raymond Buckland (1934–2017), 1962'de New York'a taşındı; Gardner'la yazışıp onun çevresinden inisiyasyon aldı ve Long Island'da Amerika'nın ilk Gardnerian çemberlerinden birini kurdu. On yıl kapı bekçiliği yaptı; sonra kapıyı kendisi açtı: 1973'te ilan ettiği Seax-Wica,

inisiyasyon zinciri şart koşmayan, kitapla girilebilen açık bir gelenekti. Amerika toprağı bu açıklığı sevdi ve ödüllendirdi - din, ithal edildiği ülkede, zincirinden çözüldüğü anda en hızlı çoğaldı.

Amerikan toprağının kendi mayası da bavula karıştı: altmışların karşı-kültürü, doğu mistisizmi ve komün deneyleriyle birlikte cadılığı da menüsüne aldı; New York'ta Leo Martello'nun cadı özgürlüğü aktivizmi, Berkeley çevresinde NROOGD gibi kitaptan-kurulan çemberler, dinin ithalattan yerli üretime geçişini hızlandırdı. Wicca, Amerika'da bir göçmen dini olarak değil, bir hak hareketi komşusu olarak büyüdü: pankart, pentagramla yan yana yürüdü - protesto, ilk Amerikan sabbatlarının komşusuydu.

Buckland'ın Amerikan serüveni de müzeyle mühürlüdür: Gardner örneğini izleyip Long Island'da kendi cadılık müzesini kurdu, koleksiyon on yıllar içinde el ve şehir değiştirip sonunda Cleveland'da kalıcı bir adres buldu - bugün Amerika kıtasının başlıca cadılık arşividir. Göçmen din, ikinci kuşağında kendi müzesine kavuşmuştu: hatıra, vitrine; vitrin, kuruma dönüştü - bavul, sonunda kataloglandı; etiket, hac durağına dönüştü.

Oradan harita hızla genişledi: Kuzey Avrupa'da yerel mitolojiyle, Latin Amerika'da yerli ve Afrika kökenli geleneklerle temas ederek - her durakta biraz değişerek, her dilde yeni adlar edinerek. Mühür şeceredeydir: her kol kendi soy ağacını çizdi; ağaçların kökü hep aynı bavula çıkıyordu. Bir şey daha değişiyordu bu yolculukta: çemberin kürsüsü - ve onu en güçlü sarsan, kadınların dalgası oldu.

Haritanın güney yarımküre notu da düşülmeli: Avustralya ile Yeni Zelanda, kıta ölçeğinde en yoğun pagan nüfus oranlarını sayımlara yazdırdı - ve çark, orada baş aşağı döndü: Samhain güney yarıkürede mayısa, Beltane kasıma taşındı; mevsim ilahiyatı, coğrafyaya sadakatle takvimi ters çevirdi. Din, ekvatoru geçerken kendi ilkesine uydu: gökyüzü metni, yerel gökten okunur - bayram, enleme göre kurulur - takvim, pusulaya tabidir.

Feminist Dalga: Dianic ve Starhawk

Kürsü meselesi bu dine hiç yabancı değildi. Spiritüalizm anlatısının iki kıyıdan izlediği örüntü - dinin, kadınlara başka hiçbir kurumun vermediği bir konuşma yeri açması - burada ikinci perdesini oynar. Wicca zaten rahibe merkezli kurulmuştu: çemberi Yüksek Rahibe yönetir, Tanrıça çağrısı onun ağzından yapılır. Gel gelelim erken kalıp, kürsüyü bir kutupluluk şemasına bağlıyordu: tanrıça-tanrı ikiliği, kadın-erkek eşleşmesiyle temsil edilir sayılıyordu. Yetmişlerin dalgası tam bu kalıbın üstüne vurdu.

Dalganın düşünsel yatağı Amerikan feminizmiydi. Carol Christ'in yetmişlerin sonunda sorduğu soru - kadınların Tanrıça'ya neden ihtiyacı var - bir makale sorusundan koca bir harekete dönüştü: erkek imgeli bir Tanrı'nın gölgesinde büyüyen kadın için dişi bir kutsal, teselli değil, meşruiyetti. Tanrıça burada bir inanç nesnesi olmaktan çıkıp siyasal bir simgeye de dönüşüyordu; Wicca'nın hazır duran Tanrıça'sı, bu arayışın kapısına en yakın açık adresti.

Yatağın akademik kolu da güçlüydü: Gimbutas'ın Eski Avrupa kazı yorumları, tarih öncesinin tanrıça-merkezli, barışçıl bir uygarlık olduğu tezini popülerleştirdi - arkeoloji camiası tezi büyük ölçüde reddetti, hareket kucakladı; Eisler'in kadeh-kılıç şeması aynı anlatıyı çoksatar yaptı. Murray dosyasının feminist tekrarı gibiydi: çürük tarih, sağlam ilham - ve terazi, aynı dersle bir kez daha kuruldu: mit, dipnotunu beklemez; ilham, hakem sürecine girmez.

En keskin cevap Los Angeles'tan geldi. Macaristan doğumlu Zsuzsanna Budapest, 1971'de kurduğu çemberle Dianic geleneğini başlattı: yalnız kadınlardan oluşan, odağına yalnız Tanrıça'yı alan, cadılığı açıkça feminist siyasetin bir kolu sayan ayrı bir yol. Boynuzlu Tanrı bu çemberin dışında bırakılmıştı - ikilik değil, tek yüz. Dışlamanın sınırları o günden beri tartışmalıdır; kimin kadın sayılacağına dair güncel anlaşmazlıklar da dahil, çizginin nereden geçeceği sorusu geleneğin kendi iç davası olarak sürüyor.

Budapest'in kişisel dosyası, dalganın hukuk cephesini de açtı: 1975'te Los Angeles'ta, tarot falı üzerinden fal yasağı gerekçesiyle tutuklanıp yargılandı - davayı cadı davası olarak sahiplendi, mahkûmiyeti temyizde düştü ve kehanet yasakları sonraki yıllarda anayasal denetimde eridi. Yirminci yüzyıl Amerika'sının son cadı duruşmalarından biri, bir feminist çemberin basın toplantısına dönmüştü: sanık kürsüsü, kürsüye çevrildi - dava, dalganın kürsü tezini mahkeme salonunda doğruladı.

Dalganın en geniş kitaplı sesi ise San Francisco'dan yükseldi. Miriam Simos - kalem adıyla Starhawk (1951–) - 1979'da Sarmal Dans'ı (The Spiral Dance) yayımladı: Tanrıça dinini, feminizmi ve ekolojiyi tek örgüde işleyen, kuşağının açık ara en çok okunan el kitabı. Takvimin cılvesi kayda değer: kitap, Adler'in Amerika panoramasıyla aynı gün, 31 Ekim 1979'da - Cadılar Bayramı'nda - çıktı. Starhawk sonra Reclaiming adlı topluluğu kurdu: töreni sokak eylemine, büyüyü örgütlenmeye komşu kılan eylemci bir okul. Ekolojiyle örülen bu damar, ekoloji faslında yeniden görünecektir.

Starhawk'ın kitabının iç mimarisi, dalganın sentezini gösterir: Faery geleneğinden aldığı eğitim, feminist bilinç-yükseltme gruplarının usulü ve toplum örgütçülüğü deneyimi tek ciltte örülür; sonraki baskılara yazdığı önsözlerde kendi genç metnini açıkça eleştirip güncellemesi, türün ender öz-revizyon örneklerindendir. El kitabı, sabit vahiy değil, sürümlenen bir yol arkadaşı olarak yaşadı - ve bu tavır, hareketin kitapla ilişkisinin özetiydi: kutsal metin yoktu; çalışan metin vardı.

Dalganın kalıcı işi kalıptaydı. Kutupluluk şeması merkezden çevreye itildi: bugün çemberlerin çoğu ikiliği simge sayıyor, eşleşmeyi şart saymıyor; kapı, kimliklerin çoğulluğuna genişledi. Mühür de buradadır: dalga çemberi büyütmekle kalmadı, çemberin dönme eksenini kaydırdı - Tanrıça kürsüye çıktı ve kürsü bir daha eski yerine dönmedi. Aile fotoğrafının öbür yarısı ise Tanrıça'sız da durabilen yakın akrabalardır: druidler, kuzeyliler, yeniden kurucular.

Dalganın erkek yankısı da fotoğrafa girer: aynı on yıllarda Radical Faeries gibi topluluklar, eşcinsel erkek maneviyatını pagan çerçevede örgütledi - kırsal buluşmalar, kendi tören dilleri ve toplumsal cinsiyet oyunlarıyla; kutupluluk şemasının dışında kalanlar, şemaya sığmadıkları yerden kendi çemberlerini kurdular. Dalga, kürsüyü kadınlara açmakla kalmamış, kürsünün cinsiyet gramerini de tartışmaya açmıştı: daire, geometrisini genişletti - merkez sabit kaldı; çevre, çoğuldu.

Taşların arasında yeniden icat: 1905'te Stonehenge'de kurulan druid meclisi, modern pagan canlanışının erken sahnesidir.

Geniş Aile: Druidler ve Heathenler

Fotoğrafın öbür yarısı kalabalıktır. Wicca, Neo-Pagan haritasının en görünür bölgesi olsa da haritanın tamamı değildir: meşe geleneğini dirilten druidler, kuzey tanrılarına dönen Heathenler, Yunan ve Mısır panteonlarını yeniden kuranlar aynı ailenin öbür kollarıdır. Aileyi bölen asıl çizgi yöntemdir. Wicca sentezcidir: parçaları birleştirip yeni bir bütün kurar. Yeniden-kurmacılar ise kaynağa gider - topluluk özdeyişinin dediği gibi, Wicca bir Wicca kitabından öğrenilir; onlar Eddalara, sagalara, yazıtlara dönmeyi ilke edinir.

Meşenin dirilişi ailenin en eski koludur ve doğum lekesi sahteciliktir. On sekizinci yüzyıl romantizmi, antik Kelt rahiplerini milli geçmişin bilgeleri olarak yeniden keşfetti; Galli taş ustası Iolo Morganwg ise bu özleme belge üretti[111] - sonradan uydurma çıkan tören metinleri, kuşaklarca sahih sanılarak okundu ve modern druid localarının kuruluş harcına karıştı. Bugünün büyük örgütleri - tören yolunu tutan OBOD, yeniden-kurmacı ADF - bu mirası bile bile taşır; eleştirel tarihi de yazılmıştır ve raf faslında yerini alacaktır.

Modern druidliğin kurum tarihi de katmanlıdır: on sekizinci yüzyıl Londra'sında kurulan dostluk-derneği tipi localar, on dokuzuncu yüzyılda Gal ulusal kültürünün Gorsedd sahnesiyle iç içe geçti; Stonehenge gündönümü törenleri, yirminci yüzyıl başından itibaren basının sevdiği yıllık fotoğraf oldu. Nichols'un 1964'te kurduğu OBOD çizgisi, mektupla eğitim modeliyle harekete okul biçimini verdi. Meşe, dernekten ulusal sahneye, oradan müfredata yürüdü.

Heathen ibadetinin kendi grameri de adlarıyla kaydedilebilir: blót'un yanında sumbel - boynuz kadehin elden ele dolaştığı, yemin ve anma turlarıyla örülen içki meclisi - topluluk hayatının merkezindedir; dokuz erdem listesi gibi modern derlemeler, etik dilini sagalardan damıtmayı dener. Tanrı ailesiyle ilişki, Wicca'nın ikili şemasından ayrılır: burada panteon kalabalık, ilişki tek tek ve pazarlıklıdır - iman değil, ahit dili konuşulur; boynuz, sözleşmenin kadehiydi.

Kuzey kolu daha gençtir. 1972'de İzlanda'da Ásatrúarfélagið'in resmen tanınmasıyla[112] ve aynı yıllarda Amerika'daki paralel girişimlerle, Odin, Thor ve Freya'nın tanrı ailesi yeniden cemaat buldu; törenin adı blót'tur - adı burada, usulü yine dışarıda. Ama bu kolun haritasında işaretlenmesi zorunlu bir yol ayrımı vardır: kime açık olduğu sorusu. Evrenselci kanat kapıyı inanca açar; folkish denen kanat soya bakar - ve bu ikinci damar, beyaz ırkçılığın dinsel arayışlarıyla kesişen bir sapağa komşudur. Jeffrey Kaplan'ın Amerika'daki radikal dinler incelemesi (Radical Religion in America, 1997), Odinist-Asatru sahasındaki bu iç gerilimi belgeleyen akademik kanaldır. Ayrım burada adıyla konur; sapağın soy kütüğü, Ariosofi anlatısının kendi defterine bırakılır.

İzlanda sahnesi, dirilişin en yerlisiydi: 1972 yaz döneminde bir avuç şair, çiftçi ve müzisyen, Reykjavík'te eski tanrıların cemaatini yeniden kurdu; başlarına geçen Sveinbjörn Beinteinsson, rímur geleneğinin ozanı bir koyun çiftçisiydi ve devlet, topluluğu ertesi yıl resmen tescil etti. İlk yasal blót, bin yıl sonra, yasal bir bakanlık kaydıyla yapıldı. Dirilişin İzlandacası, folklorun kendi ağzından konuştu: goði, traktörden inip kürsüye çıkmıştı.

Kuzey kolunun kurumsal takvimi de hızlandı: İzlanda örneğini İskandinav komşular izledi ve topluluklar resmi kayıt statüleri edindi; Reykjavík'te ilk modern hof - tapınak yapısı - projesi, kolun taş-tuğla eşiği olarak yıllarca gündemde kaldı. Diriliş, ibadethane çizimine ulaşmıştı: mimar, sagaların müşterisi oldu - ve tanrılar, ilk kez bin yıl sonra, çatı beklemeye başladı; inşaat ruhsatı, dirilişin son evrağıydı.

---

[111] Morganwg'un ürettiği belgeler - başta Barddas derlemesi - on dokuzuncu yüzyıl boyunca sahih sayıldı; sahteciliği yirminci yüzyıl başında filolojik incelemeyle kesinleşti. Gorsedd töreleri yine de yaşamaya devam etti.

[112] Ásatrúarfélagið'in kurucu başkanı, çiftçi ve rímur şairi Sveinbjörn Beinteinsson'du; İzlanda devleti topluluğu 1973'te resmî din olarak tescil etti. Goði unvanı, eski hukuk-din önderliğinin modern dirilişidir.

Yeniden-kurmacılığın öbür şubeleri aynı yöntemi başka arşivlere, başka dillere uygular. Hellen yolu antik Yunan tapımını, Kemetik yol Mısır panteonunu, Kelt yeniden-kurmacılığı ada geleneklerini hayatta kalmış kaynak metinlerden derler; ibadetin yarısı kütüphane mesaisidir ve akademik titizlik neredeyse başlı başına bir erdem sayılır - dipnot, ilahinin komşusudur. Aile bu uçta en küçük ama en okumuş hâlindedir: cemaatten çok seminer havası, bayramdan çok bibliyografya sevgisi.

Ailenin Akdeniz kanadında kurumsal bir dönemeç de yaşandı: Yunanistan'da Hellen politeizmini dirilten dernekler, uzun bir hukuk yolculuğunun ardından iki binlerde tanınan-din statüsü kazandı ve antik tapınak alanlarında tören izni tartışmaları gündeme taşındı. Yeniden-kurmacılık, doğduğu toprakta sınandı: arkeolojik miras ile yaşayan ibadet, aynı sütunların önünde karşılaştı - müze bekçisi ile rahip, ilk kez aynı kapıda sıra bekledi - ve bilet gişesi, teoloji sorusuna dönüştü.

Ailenin bir kolu da yaşayan zincir iddiasındadır: Wicca öncesinden geldiğini söyleyen geleneksel cadılık çevreleri - başta Robert Cochrane'in altmışlardaki kısa ömürlü ama etkili çemberi - Gardnerian kalıba mesafeli, kendi soy anlatılarına bağlı bir damar kurdu; iddiaların belgesi zayıf, üslubun etkisi kalıcıdır. Aile fotoğrafında muhalefet sırası da eksik değildir: her ortodoksinin, kendi heterodoksisi bir kuşakta yetişti.

Mühür ailenin ortak fotoğrafındadır: Wicca icat etti, yeniden-kurmacılar restore ediyor; yöntemler ayrı, özlem tektir ve ortaktır - kopmuş sayılan bir geçmişle yeniden akrabalık kurmak. Ve ailenin bütün kollarının üstünde aynı ağır soru asılıdır: bu geçmiş ne kadar gerçek? Dokuz milyon efsanesinden Gardner'ın sisine, bütün dosyalar tek terazide tartılmak üzere bir araya getirilmiştir.

Efsane ve Tarih: Hutton Terazisi

Ailenin üstünde asılı duran soru artık açıkça teraziye konabilir. Hareketin kendi anlattığı tarih, on yıllar boyunca üç büyük sütuna yaslandı: cadı avlarında dokuz milyon kadının yakıldığı; kurbanların gizli bir kadim dinin mensupları olduğu; Gardner'ın bu dinin yaşayan bir kalıntısını bulduğu. Üçü de aynı işi görüyordu - yeni dine eski bir soy, taze inanca kanlı bir şehitler defteri veriyordu. Terazi, üçünü de tek tek tartar.

İlk sütun rakamdır ve rakamın temeli çürüktür. Dokuz milyon sayısının kaynağı ortaçağ kayıtları değil, on sekizinci yüzyıl sonunda bir Alman arşivcinin, kendi kasabasının dosyalarından bütün Avrupa'ya çarpıtarak yürüttüğü bir dışdeğerlemedir; sayı oradan önce milliyetçi, sonra feminist ve pagan anlatılara aktarıldı ve Yakılma Zamanları (Burning Times) söyleminin vazgeçilmez amblemi oldu - şarkılara, belgesellere ve anma günlerine dek işledi. Modern tarihçilerin bölge bölge arşiv taramalarına dayanan hesabı ise bambaşkadır: idamların toplamı için verilen bant on binlerle ölçülür - yaygın atıf, altmış bin idam dolayındadır. Trajedi gerçektir; sıfırları şişirmek trajediye saygı değildir - abartı, kurbanın değil anlatıcının hizmetindedir.

Modern arşiv taramasının Türkçesi de netleştirilmeli: idamların coğrafyası dengesizdir - ağırlık Kutsal Roma topraklarındadır; İngiltere'de asılanların sayısı yüzlerle ölçülür ve yakma cezası orada cadılığa uygulanmazdı; kurbanların ezici çoğunluğu kadındı ama erkek payı da azımsanamaz. Ayrıntı, efsanenin tektipliğini bozar: trajedi, tek alevden değil, yüzlerce yerel mahkemeden oluşuyordu; harita, alevden çok mühür taşır - ve tarih, toplamı değil dosyaları sayarak yazılır; acı, istatistikte değil tutanakta okunur.

Öbür iki sütunu aynı elden çıkan tek bir kitap indirdi. Buradaki görünmez omurga artık adıyla anılabilir: Pan'ın edebi dönüşünü izleyen, Gardner'ın defterini katmanlarına ayıran, druidlerin eleştirel tarihini yazan tarihçi Ronald Hutton'dır ve başyapıtı Ayın Zaferi (The Triumph of the Moon, 1999), modern pagan cadılığın ilk tam ölçekli akademik tarihidir. Kitabın hükmü iki yönlüdür: kesintisiz kadim kült anlatısı belgelerle desteklenmez - Murray bahsi kapanır; Wicca, Gardner'ın çevresinde örülmüş özgün bir modern yaratımdır - sis bahsi kapanır.

Hutton'ın yöntemi, hükmü kadar örnek oldu: tarihçi, arşiv taramasını cemaatle diyalogla birlikte yürüttü - törenlere gözlemci olarak katıldı, uygulayıcılarla yazıştı, eleştirisini saygıyla çerçeveledi; kitabın düşmanca olmayan tonu, alımlanmasının anahtarıdır. Sonraki pagan-akademi ilişkisinin protokolü bu üslupta kuruldu: mesafe, husumet gerektirmiyordu - ve dürüstlük, nezaketle aynı sayfada durabiliyordu - eleştiri, husumetin eş anlamlısı olmaktan çıktı.

Asıl ilginç olan hükümden sonrasıdır. Cemaatin bir kanadı hükmü ihanet saydı; ama ağır basan tepki zamanla kabullenme, giderek de sahiplenme oldu - çünkü aynı kitap ikinci bir hüküm daha veriyordu: icat edilmiş olmak, sahte olmak demek değildir. Bütün dinler bir yerde başlar; Wicca'nınki belgeli başlamıştır ve tarihçinin diliyle, İngiltere'nin dünyaya armağan ettiği tek dindir. Bu barışmanın kurumsal yüzü de doğdu: pagan çalışmaları, dergileri ve kürsüleriyle kendi bağımsız akademik alanına kavuştu.

Mühür terazinin iki kefesinde birden durur: efsane hafifledi, din ağırlaştı ve yere sağlam bastı - soy belgesi düştü, cemaat, tarihçinin gözü önünde, ayakta kaldı; tartı, yıkım değil rüşt belgesi çıkardı. Meşruiyetini tarihten alamayan inanç, onu kendi hikâyesine dürüst bakmaktan almayı öğrendi. Öğrenmenin öbür yolu ise baştan beri herkese açıktı: kitap.

Yalnızdan Ağa: Kitap ve İnternet

Terazinin kapıda bıraktığı kelime - kitap - buranın asıl anahtarıdır. Wicca'nın yayılma tarihi iç içe üç halkayla çizilebilir: önce çember, yani yüz yüze inisiyasyon; sonra kitap, yani zincirsiz, tanıksız giriş; sonra ağ, yani mesafesiz, adressiz cemaat. Buckland'ın araladığı kapı - Seax'ın kitapla girilebilen geleneği - burada ardına kadar açılır: yirminci yüzyılın son çeyreğinde tipik yeni Wiccan, bir çembere değil, bir kitapçıya girerek başladı.

Kitap halkasının erken taşları da vardı: Buckland'ın kalın mavi el kitabı - seksenlerin başında yayımlanan resimli ders programı - kitaptan öğrenmeyi ilk kez sistematik müfredata döktü; Sybil Leek gibi televizyon çağı cadıları, popüler kitaplarıyla merakı besliyordu. Cunningham geldiğinde raf boş değildi; onun yaptığı, rafı eşikten geçirmekti - müfredat, davetiyeye inceldi - ders kitabı, mektuba dönüştü.

Dönüm noktasının adı bellidir. Scott Cunningham'ın el kitabı (Wicca: A Guide for the Solitary Practitioner, 1988), inisiyasyonu şart koşmayan, tek başına uygulayıcıya - solitary'ye - dinin tamamını sunan sade dilli bir rehberdi ve türünün açık ara en çok satan örneği oldu. Kitabın örtük ama net hükmü radikaldi: kişi kendi kendini adayabilir; soy zinciri, meşruiyetin tek kapısı değildir. Eski kollardan itiraz yükseldi - kitaptan cadı olur mu sorusu bir dönemin polemiğiydi; ama sayılar tartışmayı kapattı: yalnız uygulayıcılar, kısa sürede hareketin çoğunluğu hâline geldi ve öyle kaldı.

Cunningham'ın kendi hikâyesi, kitabının tonunu açıklar: gençliğinde geleneksel inisiyasyonlardan geçmiş, sonra zincir şartına içeriden itiraz etmiş bir yazardı; kısa ömrü boyunca onlarca pratik el kitabı yazdı ve erken ölümü, onu türün sessiz azizine çevirdi. Üslubu devrimin kendisiydi: kapı bekçisi dili yerine mutfak sıcaklığı - din, ilk kez okurun boyuna göre dikilmiş bir metinle konuşuyordu.

Kitap rafı büyüdükçe gelenekler arasındaki sınırlar eridi. Eklektik Wicca, tek bir geleneğin defterine bağlanmak yerine raftan seçerek kendi bileşimini kuran uygulayıcının ortak adıdır: Gardnerian çerçeve, Dianic vurgu, yerel folklor - aynı masada, aynı el yazması defterde. Gelenekçiler bunu sulanma ve ciddiyetsizlik saydı; eklektikler bunu özgürleşme ve olgunluk. İlahiyattaki yelpaze hükmü burada gündelik pratiğe döküldü: ortak akide olmayınca, kişisel bileşim de serbestti - din, tarif değil malzeme sunuyordu.

Rafın ticari altyapısı da tarihin parçasıdır: Llewellyn gibi uzman yayınevleri, altmışlardan itibaren okült rafını süreklileştirip doksanlarda cadılık serilerini endüstriyel ölçeğe taşıdı; metafizik kitapçılar, yalnız uygulayıcının ilk cemaat adresiydi - tütsü kokulu dükkân, kilise avlusunun işlevini gördü. Din, dağıtım kanalıyla birlikte büyüdü ve raf metrekaresi, cemaat sayımının erken göstergesiydi: katalog, misyonerin çantasıydı - ve kasa fişi, çoğu yolculuğun ilk belgesi - vaftiz, kasada kesildi.

Ara halkanın kâğıt ağları da unutulmamalı: yetmişlerden itibaren fotokopiyle çoğaltılan bültenler, mektup ağları ve Circle ile Green Egg gibi süreli yayınlar, dağınık uygulayıcıları posta kutusunda buluşturdu; ilan sayfaları, çember arayanların buluşma panosuydu. İnternetin yaptığı, bu ağı hızlandırmaktı - icat etmek değil. Cemaat, modemden önce pulla örülmüştü: zarf, ilk sunucuydu; posta pulu, ilk oturum açmaydı.

Sonra ağ çağı geldi ve kitabın yaptığını katladı. Doksanlardan itibaren tartışma listeleri, forumlar ve kişisel sayfalar, yalnız uygulayıcıyı yalnızlıktan çıkardı: hiç yüz görmeden cemaat, hiç çember kurmadan sohbet, tartışma, çıraklık mümkün oldu. Genç kuşağı izleyen araştırmacılar, yeni tip cadının çoğunlukla önce ekranda, sonra - bazen de hiç - yüz yüze pratikte olgunlaştığını kaydetti; çıraklık, tarayıcıda başlıyordu - halkalar sırayla değil, iç içe yaşanır olmuştu. Dijital kimlik aynı anda iki ucu birden getirdi: görünmezlik isteyene maske, görünürlük isteyene sahne.

Doksanların pop katmanı da ağın rüzgârını doldurdu: genç cadı filmleri ve televizyon dizileri, teen witch dalgasını başlattı - yayıncılar gençlik rafları açtı, sözcü örgütler medya karşısında temsil işini üstlendi; Pagan Federasyonu gibi çatılar, basın bültenli bir din diplomasisi yürüttü. İmge, korku klasöründen gençlik klasörüne taşındı: cadı, ekranda başrole geçti - ve başrol, üye formundan hızlı çoğaldı; senaryo, sayımı geride bıraktı.

Ağ çağının kendi tören sorusu da doğdu: sanal çember kurulabilir mi tartışması, doksanların forumlarından bugünün görüntülü buluşmalarına taşındı - kimi gelenekler mekân paylaşımını şart koştu, kimi topluluklar ekran dairesini meşru saydı; salgın yılları, ikinci kampın elini beklenmedik biçimde güçlendirdi - zorunluluk, içtihat üretti. Din, mekânsızlığı bir kez daha lehine çevirdi: mabet zaten taşınabilirdi - şimdi bant genişliğine de sığıyordu; daire, çözünürlükten bağımsız kuruldu.

Mühür sessiz ama kesin bir devrilmede durur: soy zincirinin dini, kırk yıl içinde okurun ve tek kişilik masaların dinine devrildi - kapı bekçisi kalmadı, çoğu yerde kapı da kalmadı - duvar bile tartışmalı; eşik, herkesin kendi masası, kendi mumu oldu. Ağa taşınan din, ister istemez kamusal alana ve mahkeme salonlarına da taşındı: yasal tanınma davaları, çevre kavgaları, açık meydan talebi.

Doğa, Ekoloji, Kamusal Alan

Meydana çıkan dinin birbirini tamamlayan iki yüzü vardı: biri yeşil, biri resmî. Yeşil yüz, öğretinin doğasında hazırdı - metni gökyüzüne asılı, takvimi mevsime kurulu bir inanç, çevre çağının sorularına hazırlıksız yakalanmadı. Din bilimcilerin koyu yeşil dindarlık dediği geniş ailede Neo-Paganizm en eski ve en gönüllü yerlilerinden sayılır: doğa burada yaratılmış bir dekor değil, kutsalın ta kendisidir; kirletmek yalnız suç değil, bir tür saygısızlıktır.

Yeşil yüzün düşünsel akrabaları da haritaya girer: Gaia varsayımının popüler okunuşu, derin ekoloji felsefesi ve yer-temelli maneviyat arayışları, pagan teolojiyle aynı on yıllarda aynı raflarda buluştu - Beyaz'ın ünlü makalesinin ekolojik krizde Hristiyan doğa-anlayışını sorgulaması, pagan öz-güvenin akademik dayanaklarından biri oldu. Din, çevre çağına misafir değil, ev sahibi sıfatıyla girdi: dekor değil akraba olarak - yeşil, sonradan giyilmiş bir renk değildi.

Bu teoloji pratiğe kolay ve doğal biçimde tercüme oldu. Yıl Çarkı, mevsim bayramlarını ekolojik bir vicdan muhasebesine açtı; feminist dalganın eylemci okulu, töreni doğrudan sokak savunmasına bağladı ve pagan

katılımcılar, nükleer karşıtı kamplardan iklim yürüyüşlerine, yer savunması eylemlerinin tanıdık ve beklenen yüzleri arasına girdi. Kimi çevrelerde iklim yası için yeni tören biçimleri bile denendi - çark, gezegenin önünde de dönmeye çağrılıyordu - yas, takvime alınıyordu. Bu dağınık damarın damıtılmış özü şudur: ekoloji bu din için bir gündem maddesi değil, ibadetin doğal uzantısıdır.

Kutsal-yer kavgaları, tercümenin sahadaki yüzüydü: İngiltere'de Stonehenge erişimi, seksenlerin çatışmalı yaz dönümlerinden sonra müzakereyle yeniden açıldı ve gündönümü sabahları on binlerin ortak şafağına dönüştü; Amerika'da kaya ve dağ kutsallıkları çevresindeki davalarda pagan sesler, yerli halkların yanında dilekçeye girdi. Doğa, bu dinde dava konusu değil, davacıydı: mabet, tapuya karşı savunuldu - ve dava dilekçesi, ilahiye komşu tür oldu.

Tanınmanın kurumsal vitrini de kuruldu: 1975'te Amerika'da toplanan Covenant of the Goddess, çemberleri tek yasal şemsiye altında birleştirip din görevlisi belgeleri verebilen bir federasyon oldu; İngiltere'de Pagan Federasyonu, hastane ve cezaevi ziyaretçiliğinden okul bilgilendirmesine uzanan bir temsil bürosu gibi çalıştı. Dağınık din, muhatap istendiğinde adres üretmeyi öğrendi: devletin formuna, cemaatin anteti bulundu; kaşe, dağınıklığın diplomatik çevirisiydi.

Resmî yüz daha yavaş ve daha gıcırtılı döndü. İlk eşik matbaa yıllarında geçilmişti: 1951'de cadılık suç adı olmaktan çıktı. Sonraki eşikler yasak değil tanınma eşikleriydi: nüfus sayımlarında on binlerle ölçülen öz beyanlar, hastane ve cezaevi hizmetlerinde pagan temsilciler, orduda görev yapan Wiccan personelin resmî inanç kaydı. Devletlerin çoğu bu dini artık yasaklamıyor; işi, sıradan dinler gibi kayda geçirmekle uğraşıyordu - ve sıradanlaşmak, yüzyıl önce yakılma masalları ve şeytan panikleriyle anılan bir ad için başlı başına bir zaferdi - normal, en zor kazanılan sıfattı.

Gıcırtının en sert perdesi seksenlerde koptu: Amerika ve İngiltere'yi saran şeytani-istismar paniği, cadı adını yeniden töhmet klasörüne itti - davalar, ihbar hatları ve televizyon vaizleri, on yılı korku diliyle doldurdu; panik sonradan büyük ölçüde asılsız çıktı ama bedelini gerçek aileler ödedi. Pagan örgütlerin kamu diplomasisi bu ateşte pişti: basın bültenli savunma, o on yılın zorunlu dersiydi - sıradanlaşma, panikten geçilerek kazanıldı; kabul, korkunun bakiyesinden ödendi.

Zaferin en dokunaklı belgesi granitten bir mezar taşıdır. Amerikan gazi mezarlıklarında din sembolleri onaylı bir listeden seçilir; Wiccan beş köşeli yıldız bu listeye gerekçesiz biçimde yıllarca alınmadı. Afganistan'da düşen bir Wiccan askerin ailesi ve cemaatin yürüttüğü kampanya, uzun bir hukuk mücadelesinin ardından 2007'de nihayet sonuç verdi: Gaziler İşleri idaresi, pentagramı resmî semboller listesine ekledi.[113] Suç sayılan işaret, yarım yüzyıl içinde devlet eliyle mermerine kazınan bir resmî inanç nişanına dönüşmüştü.

Davanın yüzü bir aileydi: Nevada muhafız birliğinden Kıdemli Çavuş Patrick Stewart, 2005'te Afganistan'da helikopteri düşürüldüğünde öldü; eşi Roberta, anıt duvarındaki boş plaka için açtığı kampanyayı iki yıl yürüttü - eyalet önce kendi kararını verdi, federal idare 2007'de uzlaşmayla listeyi açtı. İlk pentagramlı plakalar o yıl asıldı. Din özgürlüğünün mermer sınavı, bir dul kadının sabrıyla geçildi: yıldız, dilekçeyle kazandı.

Mühür bu iki tarih arasına gerilmiş bir iptir: 1951'de yasadan silinen din, 2007'de mezar taşına yazıldı - suçtan nişana giden yol, iki kuşakta, adım adım yüründü - takvim, dilekçelerle işledi. Gel gelelim tanınma haritası her

[113] Dava, Nevada Ulusal Muhafızı'ndan Kıdemli Çavuş Patrick Stewart'ın 2005'te Afganistan'da düşen helikopterde ölümüyle açıldı; eşi Roberta'nın kampanyası, 2007 uzlaşmasıyla pentagramı onaylı semboller listesine soktu.

ülkede aynı hızda, aynı hizada ilerlemedi; kimi yerde meydan hâlâ dar, resmî kayıt hâlâ yok, görünürlük hâlâ maliyetli. O haritanın en sessiz köşelerinden biri de Türkiye'dir.

Bugün ve Türkiye

Son durak, bugünün fotoğrafıdır. Yetmiş yılda sisin içindeki tek İngiliz evinden, beş kıtaya yayılmış çok dilli bir aileye varıldı: sayım öz beyanları ülkeden ülkeye on binlerle, kimi yerde yüz binlerle ölçülür hâle geldi; doksanların televizyon cadılarından bu yana popüler kültür de imgeyi ana akım kültüre çoktan taşımış durumda - görünürlük artık dinin sorunu olmaktan çıktı, sorusu hâline geldi - gölge değil, sahne yönetimi tartışılıyordu. Harita artık geniştir; ama her köşesi aynı ışıkta değildir.

Türkiye, haritanın sessiz köşelerindendir - boş değil, sessiz. Ülkede küçük ama gerçek bir ilgi ve pratik çevresi vardır: Türkçeye çevrilen temel kitaplar, çevrimiçi topluluklar, uluslararası pagan ağlarının resmî Türkçe uzantıları ve son yıllarda dinler tarihi dergilerinde beliren akademik makaleler bu varlığın izleridir. Buna karşılık resmî bir tanınma ya da kayıt çerçevesi yoktur; sosyal çevre baskısı, yasal belirsizlik ve çoğu kez bilinçli bir görünmez kalma tercihi, pratiği büyük ölçüde özel alana ve ekrana sınırlamış görünür.

Türkçe rafın envanteri de kayda geçebilir: Cunningham'ın el kitabı ve türün öbür popüler rehberleri iki binlerden itibaren çevrildi; Starhawk ve Hutton henüz Türkçesiz, akademik alan birkaç makale ve tezle sınırlıdır. Çeviri seçkisi, alımlamanın da haritasıdır: pratik rehber geldi, tarih terazisi gelmedi - okur, dini önce tarif kitabından tanıdı; terazi, çevirmenini hâlâ bekliyor. Raf, burada da kapı işlevi gördü; ama kapının üstünde henüz levha yok.

Bu koşullarda kitap-ve-ağ modeli burada belirleyicidir: Türkiye'deki tipik uygulayıcı, büyük olasılıkla yalnız uygulayıcıdır - kitapla yola çıkan, ağda cemaat bulan, çemberi çoğu zaman ekranda kuran sabırlı bir okurdur. Dil de kendi çeviri sancısını yaşar: kimi Türkçe kaynaklar adı Vika diye yazar, coven için kovan denendiği bile olur; asıl yük ise cadı kelimesindedir - yüzyılların masal, korku ve hakaret tortusunu taşıyan bir adın, bir din adı olarak geri alınması bir çırpıda olacak iş değildir; kelimenin gümrüğü, sözlükten ağırdır.

Yerli imge dağarcığıyla temas da kendine özgüdür: Türkçe pagan sohbetlerinde ve dergi yazılarında Anadolu tanrıçaları - Kibele başta - ve Türk mitolojisinin figürleri, kimlik arayışının doğal başvuru rafı olur; ama bu ilgi, örgütlü bir yeniden-kurmacılığa henüz dönüşmüş değildir. Kültür mirası sahiplenmesi ile din pratiği arasındaki çizgi burada incedir: müze sevgisi çoğunlukta, mihrap arayışı azınlıktadır - tanrıça, şimdilik daha çok kitap kapaklarında hüküm sürüyor.

Son bir karşılaştırma da dürüst kurulmalıdır. Spiritüalizm anlatısının Türkiye faslı, ithal akımın oradaki yerli bir damarla - ruh çağırma merakının Osmanlı-Cumhuriyet hattındaki kendi tarihiyle - buluşup kaynaştığını anlatmıştı. Wicca'nın böyle bir yerli öncülü ya da akrabası yoktur; buradaki varlığı, ithal bir dinin en saf, en katıksız hâlidir. Türkiye'nin kendi büyü geleneği - Havas - bambaşka ve köklü bir dosyadır ve kendi defterinin konusudur.

Fasıl ve gövde, birlikte, hüküm vermeden kapanır: Türkiye'deki ilginin geleceği üzerine burada hiçbir kehanette bulunulmaz; yalnızca var olan, olduğu ölçüde kaydedilir. Yetmiş yılın bakiyesi ise gözler önündedir - bir sis hikâyesiyle açılan dosya, mezar taşına kazınmış bir yıldızla ve dünya haritasıyla kapanıyor; aradaki her durak kendi mührünü bıraktı. Bakiyenin dökümü ve ana fikrin son kez tartılması kalıyor.

Kapanış: İcat Edilmiş, Sahici

Yol, on üç halkalı kısa bir zincirle özetlenebilir. Yeni din önce kütüphanede doğdu; çürüyen bir tez ona kurucu mit oldu; bir tez, bir defter ve bir matbaa iskeleyi kurdu; bir şair defterin sesini, bir takvim ilahiyatını verdi. Din saksı saksı çoğaldı, bavulla Atlantik'i geçti; bir dalga çemberin eksenini kaydırdı, geniş aile aile fotoğrafına girdi. Sonra

terazi kuruldu, soy zincirinin dini okurun sessiz dinine devrildi - ve 1951'de yasadan silinen ad, 2007'de bir gazi mezar taşına yazıldı.

Buradaki dosya, kurucu iddiaların neredeyse hiçbirini olduğu gibi devralmadı. Epigraf kimera çıktı ve gerçek çekirdeği kurtarılarak yerine kondu; New Forest sisi belgelenemedi; Murray tezi akademide çürüdü; dokuz milyon rakamı şişik çıktı; çarkın adlarının bir kısmı ancak yakın tarihte kondu; druid harcında sahte belge, kuzey kolunda karanlık bir sapak açıkça kayda geçti. İcat kefesi böylece ağırdır ve burada o hafifletilmeye çalışılmadı - tersine, kefeye tek tek konup tartıldı.

Gel gelelim öbür kefe de aynı ölçüde doludur. Buyruk gerçek bir şiirdir ve gerçekten ezberlenir; Rede gerçek bir ahlaktır ve gerçekten uygulanır; sayım kayıtlarındaki adlar, mermere kazınan yıldız, mevsimle dönen takvim - bunların hiçbiri bir iddia değil, olgudur. Sahicilik, köken belgesinden değil yaşanmışlıktan gelir; icat edilmiş olmak, bu dosyada bir kez daha, sahte olmak anlamına gelmedi - kefaret, kullanımla ödendi. Epigraftaki cümle şimdi son bir kez okunabilir: arzunun sonunda erişilen - belki de formülün tarif ettiği şey, bu dinin kendi hikâyesiydi.

Kefelerin dengesine bir yöntem notu da eklenmeli: din bilimi, köken sahihliği ile yaşanmış sahihlik arasındaki bu ayrımı icat edilmiş gelenek tartışmasından tanır - Hobsbawm'ın ünlü çerçevesi, ulusal törenlerin çoğunun da yakın tarihli kurgular olduğunu göstermişti. Wicca, o çerçevenin din rafındaki en açık örneğidir: farkı, icadını erken itiraf etmesi oldu. Sahicilik ölçütü böylece yer değiştirdi: soy değil, süreklilik; belge değil, bedel - ve bedel, sayım defterlerinde okunur.

Kapanış iki mühürle üst üste kapanır. Birinci mühür sayımdır: yetmiş yılda bir kitaptan bir din, bir dinden bir aile çıktı - soy ağacı uydurmaydı; ağacın kendisi gerçek - kök sahte, gölge sahiciydi. İkinci mühür, terazinin kitabından ödünç alınmıştır: ayın zaferi tam da buydu - ödünç ışıkla kendi gecesini aydınlatmayı öğrenmek. Gerisi, okurundur - çark dönüyor; kitap açık. Raflar böylece kuruldu; künyeler ve son değerlendirme hemen aşağıdadır.

Temel Kaynaklar

Omurga iki kitaptır. Ronald Hutton'ın Ayın Zaferi (The Triumph of the Moon: A History of Modern Pagan Witchcraft, Oxford University Press, 1999) terazide anlatılan işi görür: modern pagan cadılığın ilk tam ölçekli, belge titizliğiyle yazılmış ve yine de düşmanca olmayan akademik tarihidir; buradaki her hüküm onun terazisiyle karşılaştırılarak kuruldu. Margot Adler'in Drawing Down the Moon'u (Viking, 1979) ise Amerika kıtasının panoramasıdır: katılımcı bir gazetecinin, hareketi kendi sesleriyle konuşturan saha kitabı - Sarmal Dans'la aynı gün yayımlanması, kitabın tarihe düştüğü cilveli not olarak kalır.

Modern rafın öbür kitapları görev bölümüyle okunur. Norman Cohn'un Europe's Inner Demons'ı (1975), sabbat iftirasının soy kütüğünü çıkararak Murray tezinin çürütülmesine zemin veren temel metindir. Jeffrey Kaplan'ın Radical Religion in America'sı (1997), kuzey kolunun iç gerilimlerini - evrenselci ile folkish ayrımını - sahadan belgeleyen akademik kanaldır. Janet ve Stewart Farrar'ın A Witches' Bible'ı (1984), uygulayıcı elinden çıkmış en kapsamlı belgeleme olarak, Buyruk alıntısının kanalı ve tören çerçevesinin birinci elden tanığıdır.

Raf cümleleri şunlardır: Hutton'ın druid tarihi Blood and Mistletoe (2009), geniş ailede anons edilen eleştirel dosyadır; Philip Heselton'ın Gardner biyografi çalışmaları, New Forest çevresinin arşiv izlerini süren en ayrıntılı kaynaktır ve Hutton'ın çerçevesiyle birlikte okunmalıdır; Graham Harvey'nin alan girişi ile Carol Christ'in feminist teoloji makalesi, feminist dalga ile geniş ailenin arka planını genişletir. Belgeler rafı ise hareketin kendi metinleridir: Murray'in 1921 ve 1931 kitapları, Gardner'ın 1949 romanı ile 1954 tanıklığı, Valiente'nin Rebirth of Witchcraft'ı (1989) - içeriden yazılmış en dürüst tarih -, Aradia (1899), Beyaz Tanrıça (1948), Sarmal Dans (1979) ve Cunningham'ın 1988 el kitabı. Bunlar artık kaynak değil, kaynak arkeolojisinin buluntularıdır.

Dürüstlük notları: Epigraf Dion Fortune'un The Sea Priestess (1938) romanından alınmıştır; atfedilegelen hâli iki ayrı pasajın montajıydı, gerçek formül iki bağımsız kanaldan doğrulanarak yerine kondu ve Türkçesi buradaki çeviridir. Ayın Zaferi, Sarmal Dans ve Tanrıça'nın Buyruğu karşılıkları da buradaki çeviri önerileridir. Doğrulanamayan dipnotlar metne alınmadı; sayfa bandı teyit edilemeyen tek künye, şerhiyle işlendi.

Okuma yolu için öneri tektir ve nettir: önce terazi, sonra panorama, en son buluntular - Hutton'la başlayıp Adler'le genişlemek ve orijinallere ancak bu iki haritayla inmek. Kaynaklar böylece teslim edilir; ileride ise çok daha karanlık bir dosya durur - Ariosofi: ışık orada çok daha az, gölge çok daha uzundur.

17. Sol El Yolu

Cehennemde hüküm sürmek, Cennette hizmet etmekten yeğdir.

- John Milton, Paradise Lost, I.263 (1667)

Terminoloji: Vama'dan Batı'ya

Dosya, zorunlu bir düzeltmeyle açılmak durumundadır. Gündelik dilde sol el yolu, şeytana tapmanın, kara büyünün ve kötücül niyetin neredeyse resmî öbür adıdır; oysa bu çatının altında toplanan çağdaş akımların ana gövdesi herhangi bir şeytana tapmaz - büyük bölümü, tapılacak hiçbir şeyin varlığını kabul etmez. Terim bir suçlama olarak doğmadı; ama uzun süre suçlama olarak kullanıldı ve o gölgenin altında okundu ve yazıldı. Dosya bu yüzden adın kendi hikâyesinden başlar.

Düzeltmenin ölçeği rakama da dökülebilir: kamuoyu araştırmalarında şeytana tapan gizli örgütler inancı, panik on yıllarında çoğunluk görüşüydü; oysa örgütlü üyelik, en cömert sayımlarda bile on binlerle sınırlı kaldı - korkulan nüfus, korkanların zihninde yaşıyordu. Aradaki uçurum, dosyanın ilk verisidir: bu tarihte gölge, gövdeden büyüktür - ve gölgeyi ölçmek, gövdeyi ölçmekten kolay olmuştur - anket, korkuyu üyelikten iyi sayar.

Adın kendisi Hint alt kıtasından gelir. Tantrik gelenek birbirine bakan iki yol tanır: dakshinachara, sağ elin yolu, ritüelin yüklü maddelerini - et, balık, kavrulmuş tahıl, şarap ve cinsel birleşme - sembolik ikamelerle temsil eder; vamachara, sol elin yolu, aynı maddeleri gerçek anlamıyla, törensel çerçevede kullanır.[114] Buradaki fikir şok değil sınavdır: kirli sayılanla bilinçli ve düzenli temas, uygulayıcıyı toplumsal koşullanmanın dışına adım adım çıkarmayı amaçlar. Sol el, bu çerçevede sapkınlığın değil, zor ve tehlikeli sayılan ileri ve dar yolun işaretidir.

Hint bağlamının ihtiyat kaydı da düşülmeli: vamachara, alt kıtada da tartışmalıydı - ortodoks çevreler onu tehlikeli saydı, tantrik metinler ehliyetsiz uygulamaya karşı uyarılarla doludur ve yol, her zaman guru gözetimine bağlandı; vama sözcüğünün sol kadar kadın anlamına da geldiği, ritüelde kadının merkezî yerine bağlanan okuma, etimoloji tartışmasının bir koludur. Batı alımlaması bu incelikleri çoğu kez düzledi: nüanslı bir iç-ayrım, ithalatta tek boyutlu bir etikete indi; gümrük, inceliği vergilendirdi.

Terim Batı'ya on dokuzuncu yüzyılın sonunda, büyük ölçüde Teosofi kanalıyla taşındı - ve taşınırken neredeyse tersine döndü. Teosofi anlatısının baş kişisi Blavatsky, sol el yolunu kara büyünün eşanlamlısı olarak kullandı; terim onlarca yıl bir damgalama etiketi olarak elden ele dolaştı. Yirminci yüzyılın ikinci yarısında ise beklenmedik ama tanıdık bir dönüş yaşandı: damgalananlar etiketi bilerek sahiplendi. Kendine açıkça sol el yolcusu diyen akımlar, adı bir suçlama olmaktan çıkarıp bir bayrağa dönüştürdü.

Batı kullanımında ortak payda üç ana unsurda toplanır. Birincisi benliğe dairdir: sağ el yolları benliğin eritilmesini - fenayı, anattayı, kenosisi - hedeflerken, sol el yolu benliğin korunmasını ve güçlendirilmesini amaç edinir. İkincisi tabuya dairdir: kutsal sayılan sınırın bilinçli ihlali, burada bilinçli bir araç düzeyine çıkarılır. Üçüncüsü iradeye dairdir: teslimiyet formülünün - Tanrı'nın iradesi olsun - karşısına, kendi iradem olsun formülü konur. Sayılan üç unsur da sonunda aynı eksene bakar: merkeze insanın kendisini koyan bir kutsallık anlayışı.

---

[114] Vamachara'nın yüklü beşlisi gelenekte pança-makara - beş M - diye anılır: Sanskritçe adları m ile başlayan beş madde. Sağ el yolunda beşi de sembolik ikameyle temsil edilir; ayrım, maddede değil kullanım rejimindedir.

Kavramın akademik künyesi de netleşti: sol el yolu, din bilimi yazınında betimleyici bir tür-adı olarak tanımlandı - Granholm ve Petersen'in çerçevelerinde ölçütler benlik-tanrılaştırma, antinomist tavır ve bu-dünyacılık üçlüsünde toplanır; terim, suçlama sözlüğünden analitik sözlüğe taşındı. Kelimenin ıslahı, sahanın rüşt belgesidir: etiket, önce bayrak, sonra kavram oldu - üçüncü hayatı, ders kitabında geçiyor - sözlük maddesi, en sakin ibadethanesidir.

Ayrılık artık görünür durumdadır. Mühür adın tuhaf kaderindedir: terim ithal, anlam yerli - aynı ad, iki kıtada birbirine karşıt iki ayrı yolu adlandırır oldu. Hint yolcusu tabuyu aşarken benliği de geride bırakmayı umar; Batılı yolcu tabuyu aşarken benliği taçlandırmayı, sağlamlaştırmayı seçer. Bu ayrılığın nasıl kurulduğu, hangi kitaplardan, hangi adamlardan ve hangi yüzyıllardan geçtiği ise soy kütüğünün işidir.

Soy Kütüğü: Antinomizmden Nietzsche'ye

Sol el yolunun soy kütüğü tek bir kökten çıkmaz; birbirinden habersiz birkaç damar zamanla aynı yatakta buluşur. En eski damar, Gnostisizm anlatısından tanıdık antinomianizmdir: kurtuluşa eren ruhun sıradan ahlak yasasının üstüne çıktığı, iyiyle kötünün ölçüsünü kurumda değil kendi bilgisinde bulduğu öğreti. Karpokratesçi uçta bu düşünce yasağın bilerek çiğnenmesine varır; Kathar perfecti'sinde ise aynı aşkınlık katı bir çilecilikle donanır. Tek bir sezgi, birbirine taban tabana zıt iki kılıkta belirir.

Modern çağın eşiğinde bu dinsel sezgi kilisenin dilinden çıkıp edebiyatın diline geçer. Marquis de Sade, yasağın çiğnenmesini bir doğa felsefesine dönüştürür: ona göre tabu, iktidarın uydurduğu bir settir, doğaysa sınır tanımaz. Yirminci yüzyılda Georges Bataille aynı damarı kurama bağlar; kutsalla yasak olanın ortak bir sınırı paylaştığını, aşkınlığın çoğu kez ihlalden doğduğunu ileri sürer. John Stuart Mill'in özgürlüğü ise başka bir soydandır - ölçüsü zarar, ihlal değil.

Edebiyat damarının on dokuzuncu yüzyıl katı da kalındır: Baudelaire'in Şeytan'a yakarışı, Carducci'nin ilerlemeyi selamlayan Satana ilahisi ve dekadan çevrelerin siyah ayin merakı, imgeyi estetik bir bayrak yaptı - Huysmans'ın romanı, Paris okült yeraltısını kurgu kılığında haritaladı. Şeytan, kilise kapısından çıkıp şiir kitabının kapağına taşınmıştı: sonraki yüzyılın örgütleri, hazır bir edebî gardıropla işe başladı - kostüm, tüzükten yaşlıydı - gardırop, kuruluşu yüzyıl önceden giydirmişti.

Bu damarların hepsini gölgede bırakan ata ise Friedrich Nietzsche'dir - ve tam da burada terazi gerekir. Sol el yolu ondan başlıca üç izlek devşirdi: Tanrı'nın öldüğü ilanını, güç istencini ve kendi değerlerini kuran üstinsanı. Oysa Nietzsche bir Satanist değildi, bir kilise kurmadı, tören yazmadı; kendi adını bayrak yapan okültistleri büyük olasılıkla küçümserdi. Dini yıkan eleştirisi her türlü metafizik avuntuya karşıdır - okültünkine de. Devşirme gerçektir; yanlış okuma da öyle - miras, vasiyete sorulmadan bölüşüldü.

Devşirmenin belgesi kitabın kendisindedir: LaVey'in açılış söylevindeki güç-vaazı, Redbeard risalesi üzerinden Nietzsche tınısı taşır - ikinci elden, kabalaştırılmış bir yankı; Setian külliyatta ise filozof doğrudan okuma listelerindedir ve üstinsan, Xeper'in akrabası gibi işlenir. Aynı ata, iki mirasçıda iki ayrı aksanla konuşur: kilisede slogan, tapınakta seminer - filozofun kaderi, alıntılanma biçimiyle yazıldı: çekiç, iki elde iki ayrı alet oldu.

Felsefi soy, örgütlü majiyle Aleister Crowley'de kesişir. Yüksek maji ile Goetia anlatılarından tanıdık Crowley, sık sık başıboş bir arzu vaizi sanılır; oysa Thelema'nın buyruğu - dilediğini yapmak - gelişigüzel bir heves değil, kişinin gerçek iradesini, kozmik görevini kasteder. Bu incelik onu tam bir sol el yolcusu değil, bir sınır kılar. Eşiği asıl aşan, öğrencisi Kenneth Grant oldu; Crowley'nin ölümünden sonra Typhonian damarını kurdu ve Thelema'yı açıkça sol el yoluna, gölge yanına doğru geliştirdi.

Grant kolunun kendi coğrafyası da çizilmeli: Typhonian damar, Thelema'yı Lovecraft mitosuyla, tantrik akımlarla ve karanlık-yıldız simgeciliğiyle harmanladı - dokuz ciltlik Typhonian üçlemeleri, türün en yoğun ve en tartışmalı külliyatıdır; eleştirmenler belge titizliğini sorgular, izleyicileri vizyon zenginliğini över. Öğrenci, ustanın haritasına yeni kıtalar çizdi: sınır, Grant'ta okyanusa açıldı - pusula, kasıtla karartıldı; harita, okurunu seçen bir şifreydi.

Sayılan bütün damarlar yirminci yüzyılın ortasına doğru tek bir yatakta toplanmıştı: dinsel sezgi edebiyatça sekülerleştirilmiş, felsefece ata edinilmiş, majiyle örgüte yaklaştırılmıştı. Yine de ortada bir şey eksikti. Bu soy kütüğü kitaplardan ve yalnız adamlardan kuruluydu; ne bir kuruluş tarihi vardı, ne bir üye defteri, ne bir adres. Damgayı bilerek bayrağa çevirecek, bu dağınık mirası bir çatı altında toplayacak biri gerekiyordu - ve o adım, Kaliforniya kıyısında atılacaktı.

Kendini eser kılan adam: Crowley, Equinox yıllarında, kamera karşısında bile ritüeldedir.

LaVey: Efsane ve Kilise

Modern Satanizmin kurucusu sahneye kendi yazdığı bir hayat hikâyesiyle çıktı. 1930'da Chicago'da Howard Stanton Levey adıyla doğan adam, San Francisco'da Anton Szandor LaVey oldu ve adının çevresine bir efsane ördü: sirkte aslan terbiyeciliği, bale orkestrasında obua, polis arşivinde suç fotoğrafçılığı, genç Marilyn Monroe ile bir ilişki. Belgeler bu anlatıların pek azına eşlik eder; Dyrendal, Lewis ve Petersen'in *The Invention of Satanism*'de (2016) vardığı yargı, bunların biyografiden çok bilinçli bir kuruluş miti olduğudur. Efsanenin ilk yazarı, konusunun kendisiydi - biyografi, otoportre olarak sipariş edildi.

Belgelenebilen çekirdek yine de renklidir: müzik gerçekten mesleğiydi - LaVey yıllarca gece kulüplerinde ve panayır org'larında çaldı; suç-fotoğrafçılığı iddiasının arşiv karşılığı çıkmadı ama polis çevresiyle tanışıklığı vardı ve ev hayvanı olarak beslediği aslan Togare, mahalle şikâyetleriyle hayvanat bahçesine verilene dek San Francisco

basınının maskotuydu. Efsane, gerçeğin fotoğraflarını albüm sırasına kendi dizmişti: kareler sahici, altyazılar müellifindi - albüm, otobiyografinin ilk baskısıydı.

San Francisco yılları adım adım bir sahne kurdu. LaVey'in Cuma geceleri verdiği ücretli dersler - hipnozdan vampirlere, insan doğasının karanlık köşelerine - çevresine Magic Circle adında meraklı bir halka topladı. Kilisenin öz anlatısında dönüm 1966'nın 30 Nisan gecesidir: Walpurgis gecesi halka Şeytan Kilisesi'ne dönüştü ve 0 yıl, takvimin birinci yılı, Anno Satanas ilan edildi. Kaliforniya Sokağı'ndaki siyaha boyalı ev - Kara Ev - karargâh oldu.[115] Kamera erken keşfedildi: şeytani bir düğün, bir bebek vaftizi, bir denizci cenazesi basın önünde sahnelendi.

Sahnenin figüranları da yıldızlıydı: Kara Ev'in konukları arasında altmışlar bohemi, gazeteciler ve Hollywood merakı geçti - Jayne Mansfield ile Sammy Davis Jr. çevresi, kilisenin ünlü-dostları söylencesinin çekirdeğini kurdu; LaVey, Polanski'nin şeytan filmi çevresindeki söylentileri de yalanlamadan büyüttü. Kilise, magazin sayfasını bir vitrin gibi kullandı: üyelik defterinden çok fotoğraf arşivi kabarıktı - şöhret, ilk toplu ayindi; flaş, mumdan parlak yanıyordu.

Kilisenin öz anlatısındaki kuruluş gecesi, sahne zanaatının dersidir: 30 Nisan 1966 - Avrupa cadı takviminin Walpurgis gecesi - LaVey başını usturayla kazıttı, halkasına yılın artık Anno Satanas ile sayılacağını duyurdu ve Kara Ev'in kapısına yeni tabelayı astı. Tarih bilinçli seçilmişti: kuruluş, takvimin en yüklü gecesine iliştirilerek kendi mitolojisini peşin aldı. Araştırmacılar sahnenin sonradan cilalandığını not eder; cila da kuruluşun parçasıydı - kilise, ilk ayinini kendi doğum gününe yaptı.

Kalıcı olan ise bina değil kitap oldu. Altmışların sonunda kabaran okült pazarda bir yayıncının ısmarladığı derleme, 1969 sonunda Avon'dan cep kitabı olarak çıktı: *The Satanic Bible*, gece derslerinin denemelerini ödünç malzemeyle birleştiriyordu. Dyrendal ve arkadaşlarının yakın okuması dikişleri gösterir: öfkeli açılış söylevi, on dokuzuncu yüzyıl sonundan *Might is Right* adlı takma imzalı sosyal Darwinist risaleden kaynak gösterilmeden uyarlanmıştı[116]; kapanıştaki melek dili anahtarları, Dee'nin melek-defterleri mirasından devşirilmişti. Dağınık bir duruş ilk kez tek kapağın altına girdi - cilt, cemaatten önce geldi.

Kitabın özündeki hamle, başlığın vaat ettiğini tersine çevirir. LaVey'in Şeytan'ı tapılacak bir varlık değil bir simgedir: bedenin, gururun ve itirazın bayrağı. Sistem tanrıtanımazdır - dua edilecek kimse yoktur; ayin bile katılımcının kendi duyguları için kurulmuş bir tiyatro sayılır. Açılıştaki dokuz maddelik bildirinin ilk cümlesi tonu tek başına verir: "Şeytan, perhiz yerine hazzı temsil eder!" (Türkçesi buradaki çeviridir). Açılışta konan düzeltme, belgesini burada bulur: modern Satanizmin ana gövdesi şeytana tapmaz; şeytanı kendine ayna yapar - sunak, cam ve sırdan kuruludur.

Geriye tuhaf ama sağlam bir kuruluş tablosu kalır: tanrıtanımaz bir gösteri adamı, kendine yazdığı efsanenin ortasında, tapınmayı reddeden bir kilise kurdu; kurumun en dayanıklı belgesi de bir cep kitabı çıktı. Efsane ile gerçek burada birbirinin düşmanı değil, aynı yapının iki duvarıdır - LaVey ikisini de bilerek ördü. Kapıdan giren üyeye bu kilisenin öğrettiği ise üç kalemdir: dokuz bildirinin ahlakı, misilleme ilkesi, tören tiyatrosunun kuralları.

Kurumun sonraki takvimi de kapanışa bağlanmalı: LaVey 1997 Ekiminde San Francisco'da öldü; kilise, ardıllık kavgalarının ardından yönetimi Peter Gilmore çevresine geçirip merkezini New York'a taşıdı ve üye sayısını hiçbir

---

[115] Kaliforniya Sokağı 6114 numaradaki Kara Ev, LaVey'in ölümünden sonra kurtarma kampanyalarına rağmen 2001'de yıkıldı; yerinde bugün apartman durur. Karargâh, kurumdan kısa yaşadı.

[116] Might Is Right'ın yazarı takma adın ardında hiç kesinleşmedi; adaylar arasında Yeni Zelandalı gazeteci Arthur Desmond öne çıkar. LaVey'in borcu 1980'lerde eleştirmenlerce belgelendi ve sonraki basımlarda tartışma kitabın gölgesi olarak kaldı.

dönem açıklamadı. Kara Ev yıkıldı, kitap basılmaya devam etti: kurumun coğrafyası buharlaştı, metni katılaştı - kilise, sonunda tam bir yayın-dini oldu: adresi ISBN'di; nüfus kütüğü, baskı künyesiydi.

LaVeyan Sistem

Sistemin omurgası kitabın açılışındaki dokuz maddede durur; ama maddeler tek tek sayılmaktan çok birlikte okunmayı ister. Eritildiklerinde geriye dört eksen kalır: haz - perhize ve ertelenmiş hayata itiraz; hayatiyet - insanın ruhani hayaller yerine burada, bedeninde yaşayan bir hayvan sayılması; şüphe - ikiyüzlü kendini aldatmanın karşısına konan kirletilmemiş bilgelik; sorumluluk - sevgiyle iyiliğin yalnız hak edene ayrılması. Dokuzuncu madde sistemin şakasını da yapar: Şeytan, kilisenin işini bunca yıl ayakta tutan en iyi dostudur.

Kitabın raf ömrü, kuruluşun asıl mucizesidir: cep baskısı hiç tükenmedi, çeviri dilleri onlarcaya ulaştı ve toplam satış milyonla ölçülür oldu; internet çağında metin, örgütten bağımsız bir kimlik-kartına dönüştü - kendine Satanist diyenlerin büyük kısmı kiliseye hiç yazılmadan, yalnız kitapla yetişti. Kurum küçüldü, kitap büyüdü: kilisenin en kalabalık cemaati, kasadan geçen okurlardı - vaftiz, kasa fişiyle yapılıyordu - ve cemaat defteri, baskı adediyle tutuluyordu.

Ahlak alanına en çok tartışma taşıyan eksen sorumluluktur, çünkü ucunda misilleme durur. LaVeyan etik saldırıyı değil karşılığı meşrulaştırır: öbür yanağını dönmek erdem değil davetiye sayılır; hak etmeyene gösterilen iyilik israf edilmiş sevgidir; ilgi, LaVey'in psişik vampir dediği, başkalarının iyi niyetini emerek geçinen tiplerden esirgenir. Wiccan Rede ile karşıtlık tam buradadır: Rede dilediğini yapmayı kimseye zarar vermeme şartına bağlar; LaVey aynı serbestliği zarar görmemenin güvencesine bağlar. İki modern yol, aynı özgürlük formülünün iki ucunu tutar.

Tören, sistemin kendisi hakkında en dürüst olduğu yerdir, çünkü tiyatro olduğunu saklamaz. LaVey ayin odasını zihin için bir basınç odası diye tarif eder: gündelik aklın ve alaycılığın kapıda bırakıldığı bu sahnede katılımcı duygusunu bilerek büyütür, sahneler ve boşaltır. Törenler üç amaç çevresinde kümelenir - şehvet, şefkat ve yıkım - ve üçü de dua değil psikodram sayılır; kimseden bir tanrı cevabı beklenmez. Siyah giysiler, kılıç, çan ve mum, etkiyi dışarıda değil katılımcının zihninde arar: ayin, inancın değil ihtiyacın aracıdır.

Tören estetiğinin soy kütüğü de dürüsttür: LaVey, sahne düzenini korku sinemasından, org repertuvarından ve on dokuzuncu yüzyıl kara-ayin edebiyatından derlediğini saklamadı - Huysmans'ın romanındaki sahneler, ayin şablonunun edebî atasıydı; kilise, kurmacayı kaynakça bilerek kullandı. Din tarihinin ironisi tamdır: iftira edebiyatının dekoru, itiraf edilmiş tiyatroya malzeme oldu - kâbus, telif ödemeden sahneye kondu; iftira, dekor deposu çıktı.

Ayin odasının dışında sistemin ikinci kanadı işler. LaVey majiyi ikiye ayırır: büyük maji tören odasının duygu boşaltımıdır; küçük maji ise gündelik hayatın içinde yürüyen etkileme sanatıdır - giyim, koku, bakış, ses tonu, karşıdakinin zaafını okumak. İkincisi doğaüstü hiçbir iddia taşımaz; uygulamalı psikolojiyle sahne sezgisinin karışımıdır ve LaVey'in gözünde en az tören kadar meşru büyüdür. Dyrendal, Lewis ve Petersen'in benlik dini nitelemesi tam bu noktada oturur: vaat edilen güç kozmosu yönetmekten değil, odadaki izlenimi yönetmekten gelir.

Sistemin sonraki külliyatı da tabloyu tamamlar: LaVey, ritüel derlemesini ve cadılık-adabı kitabını art arda yayımladı; geç dönem deneme ciltleri, insan-benzeri yapay eşler ve tümden denetimli ortamlar gibi tuhaf iştahlarla, mizantropiye kayan bir ton taşır. Kurucunun kalemi, kiliseden uzun yaşadı: sistem, ilk kitapta vaaz, sonrakilerde huysuz bir sohbete dönüştü - kürsü, yaşlandıkça şezlonga benzedi; vaaz, söyleşiye emekli oldu.

Parçalar aynı yöne bakar: dokuz maddenin ahlakı, misilleme ilkesi, psikodram töreni ve gündelik maji, tapınmasız bir din kurar; merkezde sunak yerine ayna vardır. Sistemin gücü de sınırı da buradadır - ayna kimseye kendinden büyük bir şey göstermez. Nitekim ilk büyük itiraz dışarıdan değil içeriden geldi: 1975'te kilisenin üst düzey genç isimlerinden biri, aynanın arkasında gerçek bir tanrının durması gerektiğine karar verdi.

Aquino ve Temple of Set

Kopuş, dinler tarihinin büyük dramlarına yakışmayacak kadar yavan bir konudan, ücret tarifesinden tutuştu. 1975'te LaVey üst derecelerin bağış karşılığında verilebileceğini duyurdu; kâğıt üzerinde pratik bir karar, öğretinin içinden bakanlara göreyse kutsala fiyat etiketi yapıştırmaktı. İtirazın sözcüsü, 1969'dan beri kilisede yükselen, iç bültenini yayımlamış ve en üst kademelerden birine ulaşmış bir psikolojik harekât subayıydı: Michael Aquino. O yaz Aquino ile birlikte bir avuç kıdemli üye istifa etti; ayrılık, modern Satanizmin ilk büyük bölünmesiydi.

Aquino'nun sicili, kopuşun tuhaf fonudur: Vietnam'da psikolojik harekât subayı olarak görev yapmış, orduda yarbaylığa dek yükselecek bir kariyer adamıydı ve kilise yıllarında iç bülteni derinlikli makalelerle doldurmuştu - LaVey'in gözünde en parlak öğrenci, en tehlikeli mirasçıydı. Üniforma ile pelerin, aynı adamda buluşmuştu: isyanın teolojisini, bir kurmay disipliniyle yazacaktı - kopuş, karargâh düzeniyle örgütlendi - istifa dilekçesi bile tebliğ formatındaydı; ayrılık, resmî yazışma usulüyle kutsandı.

Ayrılığın kuruluş belgesi bir vahiy iddiasıdır. Aquino, 1975 yaz gündönümü gecesi yalnız başına yaptığı bir çalışmanın ardından *The Book of Coming Forth by Night* - Geceye Çıkışın Kitabı - başlıklı kısa bir metin ortaya koydu: metne göre Set ona görünmüş, LaVey'in çağının kapandığını ve yeni bir çağın açıldığını bildirmişti. Başlık bilinçli bir tersinmedir; Mısır ölüler kitabının özgün adı Gündüze Çıkışın Kitabı'dır ve Aquino gündüzü geceye çevirerek hangi soya talip olduğunu ilan eder. Yeni örgüt aynı yıl Set Tapınağı adıyla, yasal kilise statüsüyle kuruldu.

Gecenin kendi sahnesi de kayda geçmiştir: Aquino, 1975 Haziran gündönümünde Santa Barbara'daki evinde, gece yarısı tek başına bir çalışmaya oturdu - anlatısına göre saatler süren yazım, sabaha karşı bitti ve masada yeni çağın metni duruyordu. Belge, birinci tekil vahiy iddiasının bütün klasik işaretlerini taşır: yalnızlık, gece, kesintisiz yazım, hazır metin. Okur ister vahiy ister edebiyat desin - tür, Kutsal Yazı taklidi olarak kusursuz kurulmuştur: kopuş, kendine bir Sina gecesi yazdı.

Teoloji, ayrılığı geri dönüşsüzleştiren katmandır. LaVey'in Şeytan'ı bir simgeydi; Aquino'nun Set'i ise gerçek, bilinçli, insandan ayrı bir varlıktır - sembolizmin rahatlığı bilerek terk edilir. Yeni çağın parolası da buna göredir: Mısırca *Xeper* - oluşa gelmek, kendini var etmek - Setian yolun tek kelimelik bildirisidir. Sözcüğün hiyeroglif kökü, sabah güneşini gökyüzünde yuvarlayan skarabeyle yazılır[117]; Aquino onu tek seferlik bir aydınlanmanın değil, ömür boyu süren bilinçli bir oluşun adı olarak okur.

Ayrılığın kişisel katmanı da acıydı: Aquino, LaVey'i yıllarca ustası bilmiş, kilise tarihini onun onayıyla yazmaya başlamıştı - kopuş mektupları, hayranlıkla ihanet duygusunun iç içe geçtiği belgelerdir; LaVey cephesi ayrılığı önemsizleştirdi, Tapınak cephesi meşru veraset ilan etti. İki anlatı bugün de barışmadı: aynı 1975 yazı, bir tarafta fiyat skandalı, öbür tarafta çağ kapanışıdır - takvim ortak, tefsir ayrıdır - aynı yaz, iki resmî tarihte iki ayrı mevsimdir.

[117] Xeper'in hiyeroglifindeki skarab, Mısır yazısında oluş fiilinin belirleyicisidir; sabah güneşi Hepri, gök küresini gübre böceğinin yuvarlağı gibi iter. Aquino'nun okuması, bu gramer imgesini bir ömür programına çevirir.

Set'in kendisi de yeniden okunur. Halk mitolojisinin Osiris katili, düzen bozan kötücül tanrısı yerine Tapınak daha eski bir katmanı sahiplenir: çölün, gecenin ve merkezden ayrı duranın tanrısı - insandaki ayrık benliğin hamisi. Bu okumada Setian yol bir tapınma değil bir çıraklıktır: üyelik başvuru ve değerlendirmeyle verilir, ilerleme Setian'dan başlayıp altı basamaklı bir derece merdiveninde ölçülür ve okul bugün de kapalı ama yasal bir kilise olarak çalışır. Şeytan Kilisesi'nin sahne ışığına karşılık Tapınak mahremiyeti seçmiştir.

Okuma, Mısırbilimin kendi düzeltmesine yaslanır: Set, Eski Krallık metinlerinde Ra'nın gece kayığında Apep yılanına mızrak sallayan koruyucudur; şeytanlaştırılması, geç dönemin ve yabancı işgaller çağının ürünüdür - Tapınak, tanrının kariyerindeki bu erken katmanı sahiplenir. Seçim bilinçli bir arkeolojidir: iftiraya uğramış tanrı anlatısı, damgadan bayrak çıkarma sanatının Mısır'a geriye yürütülmüş hâlidir - rehabilitasyon, üç bin yıl öncesinden başlatıldı; temyiz, firavunlar çağına verildi.

Derece merdiveninin adları da Mısır aksanı taşır: yol Setian ile başlar, Adept ve Priest basamaklarından geçip Magister ve Magus katlarına uzanır - her geçiş, değerlendirme ve tanınma ister; unvan, kıdemin değil gösterilen anlayışın karşılığıdır. Sistem, kilise hiyerarşisinden çok lisansüstü jüriye benzer: tez savunulur, komite ikna edilir - taç yerine, onaylı bir dosya verilir; asa, imza yetkisidir.

Adlandırma bile stratejikti: Aquino, Satan yerine tanrının Mısırca sayılan biçimini - Set - seçerek hareketi Hristiyan sözlüğünün dışına taşıdı; Şeytan, ona göre Set'in orta çağda bozulmuş yankısıydı ve asıl ada dönmek, tartışmayı iftira alanından çıkarıyordu. Yeni kilise, adını değiştirerek davasının yarısını kazandı: sözlük, savunmanın ilk hamlesiydi - vaftiz, aynı zamanda temyizdi - ad, davanın ilk celsesiydi.

Usta ile öğrenci karşıtlığı, sol el yolunun iki kutbunu çizer. LaVey tapınmasız bir din kurmuş, merkezine ayna koymuştu; Aquino aynanın arkasında bir kapı aradı ve ardına gerçek bir tanrı yerleştirdi. Yine de ikisi de tapınmayı reddeder; fark tanrının kendisindedir - biri onu sahne dekoru sayar, öteki örnek alınacak yaşsız bir zekâ olarak karşısına alır. Kapının ardında öğretilen ise bir damıtmadır: Setian felsefenin, pratiğin ve etiğin iç yapısı.

Setian Damıtma

Tapınağın öğretisi tek bir ayrımın üzerinde yükselir. Setian dil dünyayı ikiye böler: herkesin paylaştığı, kendi yasalarına göre akan nesnel evren ile her bilincin tek başına taşıdığı öznel evren. Doğa ilkinde uyum içinde döner; insan zihni ise akışa tam katılmayan, kendine dışarıdan bakabilen, kendine ben diyebilen tuhaf bir istisnadır. Kuruluş metninin diliyle bu istisna Set'in armağanıdır: ayrık zekâ. Geleneğin Kara Alev dediği kıvılcım da budur; Setian yol, alevi söndürmemeyi ve bilinçle büyütmeyi iş edinir.

Ayrımın felsefî akrabaları da adlandırılabilir: nesnel-öznel evren şeması, idealizm ile fenomenolojinin ders kitabı ayrımlarını okült sözlüğe çevirir; Kara Alev imgesi, gnostik kıvılcım mitolojisinin bilinç-felsefesi diliyle yeniden yazımı gibidir. Tapınak, mistisizmini kavramsal bir mimariye oturtmayı bilinçle seçti: vahiy, epistemolojiyle desteklendi - iman, terimlerle sıvandı; mistik ev, felsefe tuğlasıyla örüldü.

Kara sıfatı burada ahlaki bir itiraf değil, teknik bir yön bildirimidir. Aquino'nun tanımında beyaz maji evrenle birleşmeyi, benliğin büyük bütünde erimesini arar; kara maji tam tersini - ayrı kalmayı, ayrılığı bilinçle derinleştirmeyi. Tapınak bu yüzden kendine kara majisyen okulu demekten çekinmez; sözcük kötülüğü değil yönü adlandırır. Uygulamada miras ikiye ayrılır: küçük kara maji, LaVey'den devralınan gündelik etkileme sanatıdır; büyük kara maji ise yalnız yürütülen, öznel evreni bilinçli iradeyle yeniden biçimlendirmeyi amaçlayan tören çalışmasıdır ve içeriği üyeden üyeye değişir.

Benliği kutsal sayan bir okulda etik, beklenmedik ölçüde serttir. LaVey yolu hazdan açmıştı; Setian öğreti hazzı yasaklamaz ama onu oluşa tabi kılar - ölçü, yaşantının Xeper'e hizmet edip etmediğidir. Sorumluluk tümüyle kişinin üstündedir: başarısızlığın suçlanacak şeytanı da, af dilenecek tanrısı da yoktur. Kurumsal hayat aynı ciddiyeti taşır: üyeler pylon adı verilen, adını Mısır tapınak kapılarından alan yerel halkalarda çalışır ve tüzük ihlali üyelikten çıkarılmayla sonuçlanabilir. Ayrılığın okulu, ayakta disiplinle durur - özgürlük, burada ders programıyla korunur.

Tapınağın kamu kaydına bir hukuk notu da eklenmeli: Aquino, doksanlarda adının karıştırıldığı iddialara karşı hakaret davalarıyla cevap verdi ve ordudaki görevine emekliliğine dek devam etti; hakkında hiçbir zaman dava açılmadı. Panik çağının en görünür askeri hedefi, kariyerini soruşturma değil emeklilik töreniyle kapattı - dosya, iddianameye dönüşmeden arşive kalktı; damga ise arşivden hızlı dolaştı - beraat, iddianın tirajına yetişemedi.

Tapınağın iç kültürü, entelektüalizmiyle ünlüdür: derece çalışmaları okuma listeleriyle yürür, üyelerin ansiklopedik iç yayını on binlerce sayfayı bulmuş bir makale okyanusudur ve Aquino, örgüt tarihini belge belge kendisi ciltlemiştir. Vahiyle açılan okul, dipnotla işler: Set'in cemaati, tanrısına kütüphane mesaisiyle yaklaşır - mistik iddia, seminer usulüyle taşınır; Sina gecesinin ertesi, ödev haftasıdır - vahyin de bibliyografyası istenir.

Dışarıdan bakan araştırma bu iki kuruluşu bir yelpazenin uçlarına yerleştirir. Petersen'in alan yazınına yerleşen ayrımıyla Şeytan Kilisesi akılcı Satanizmin örneğidir: simge, psikodram, bu dünyaya dönük fayda; Tapınak ise ezoterik kutbu tutar: gerçek varlık, inisiyasyon, metafizik iddia. Aynı ayrım iki kurumun görünürlüğünü de açıklar - vitrini seven kilise kalabalık ve gürültülü, kapalı okul küçük ama yoğun kalmıştır. Modern Satanizmin iç haritası, bu iki kutup arasında gerilen hatlarda okunur.

Okulun sürekliliği de kayda değer: Aquino, baş rahipliği doksanların ortasında devretti ve Tapınak, kurucu-sonrası geçişini kriz çıkarmadan tamamladı - küçük örgütlerin en zayıf anı sayılan veraset, burada tüzükle aşıldı. Kırk yılı aşan kesintisiz faaliyet, ailenin ezoterik kanadında rekor sayılır: gösterisiz okul, gösterili kiliseden istikrarlı çıktı - sessizlik, kurumsal bir teknoloji olduğunu kanıtladı - reklamsızlık, en ucuz sigortaydı.

Damıtılan öz iki cümleye iner: insan, doğadan ayrı durabilen bir zekâ taşır; din, bu ayrılığın bakımı ve büyütülmesidir. Bu tanım tapınma sorusunu sessizce geride bırakır; geriye tören değil, ömre yayılmış bir emek kalır. LaVey'in aynası ile Aquino'nun kapısından sonra modern sol elin üçüncü büyük imgesi sahneye böyle çıkar: ışık taşıyan isyancı. Kimi zaman Prometheus'un akrabası, kimi zaman düşmüş meleğin onurlu okunuşu sayılan Lucifer, o isyancının adıdır.

Luciferyenizm

Adların kaderi, buranın gizli teması olmayı sürdürür. Latince lucifer bir cins isimdi: ışık taşıyan - şafaktan önce doğan sabah yıldızının, Venüs'ün sıfatı. İşaya kitabında (14:12) Babil kralına söylenen yergi - İbranicesiyle Helel ben Şahar, parlak yıldız, şafağın oğlu - Vulgata'ya bu sözcükle çevrildi; kilise babaları pasajı düşen melek anlatısıyla kaynaştırınca, gökteki gezegenin sıfatı cehennemin hükümdarına ad oldu. Lucifer, bir çeviri kazasının yarattığı en kalıcı özel isim sayılabilir.

Prometheus ile akrabalık bu addan doğar. Ateşi çalıp insana veren titan gibi, ışık taşıyan da yasak aydınlığın kahramanı olarak okunmaya açıktır; Milton'ın destanındaki mağrur Şeytan'ı trajik kahraman sayan Romantikler bu kapıyı ardına dek açtı. On dokuzuncu yüzyılın sonunda jest bilinçli bir tasarıya dönüştü: Blavatsky, 1887'de Londra'da çıkarmaya başladığı derginin adını bilerek Lucifer koydu - amaç, adı karalayan geleneğe inat, iftiraya uğramış ışık taşıyıcıyı geri almaktı. Sol elin sözlüğüne Lucifer bu mirasla girdi.

Yukarıdaki gibi aşağıda: Lévi'nin 1856 keçisi, sonraki yüzyılın bütün "şeytanî" ikonografisine tek başına gebedir.

Ondokuzuncu yüzyılın kayıp halkası da anılmalı: Belçikalı okültist yazarların ve sonradan Taxil edebiyatının şişirdiği Palladist söylencesi, Lucifer'e tapan gizli localar masalını dünya basınına yaydı - anlatı, itiraf gecesiyle çöktü; ama Luciferyen etiketini korku sözlüğüne o yerleştirdi. Ad, örgütten önce iftirada örgütlendi: gerçek Luciferyenler sahneye çıktığında, rolleri çoktan kötü yazılmıştı - senaryo, oyunculardan yaşlıydı; rol, sahibinden önce yazılmıştı.

Bugünkü Luciferyenizm tek bir öğreti değil, bir yelpazedir. Teistik uçta Lucifer gerçek bir varlıktır: çoğu anlatıda Şeytan'la özdeş olmayan, insanlığa bilgi getiren, gnostik tona yakın bir öğretmen-kurtarıcı. Ateist uçta ise bir arketiptir: aklın, gururun ve özgürleşmenin yoğunlaştırılmış imgesi. Satanizmle sınır da buradan geçer: Satanist jest karşıtlıktan, karanlığın sahiplenilmesinden güç alır; Luciferyen vurgu bilgiye ve yücelmeye kayar ve birçok Luciferyen, Satanist etiketini bu yüzden reddeder. Aynı soyun iki dalı, aynı düşmüş meleğin iki ayrı yüzünü tutar.

Yelpazenin yazar-merkezli hâline en işlek örnek, Ford külliyatıdır: Michael W. Ford, Luciferyen el kitaplarını seri hâlinde üretip kendi yayınevi ve küçük örgüt çatılarıyla dağıttı - on bir Luciferyen nokta gibi derlemeleri, dağınık kitleye ortak bir sözlük önerdi; eleştirenler eklektizmi, izleyenler erişilebilirliği vurgular. Akım, tek kurucu yerine tek raf etrafında toplanıyor: kürsü yok, katalog var - cemaat, sipariş listesinde sayılıyor; kilise, kargo etiketinde kuruluyor.

Örgütlenme tarihi, imgenin görkemine ayak uyduramaz. Çağdaş Luciferyen akımlar çoğunlukla küçük, dağınık ve yazar merkezlidir; kurucusuyla doğup kurucusuyla sönen topluluklar, parlak adlı ama kısa ömürlü cemiyetler bu ailenin olağan hâlidir. Aynı çevrelerde karanlık dişil figürlere de yer açılır: Kabala anlatısından tanıdık gece ruhu Lilith ile Hindu tanrıçası Kali, kendi geleneklerindeki bağlamlarından koparılıp hami imgelere dönüştürülür -

kaynak geleneklere sorulmadan yapılmış bir temellük. Adsız kalabalığın içinde kalıcı olan, örgütler değil imgenin kendisidir.

Yelpazenin belgeli duraklarından biri erken tarihlidir: 1906'da Danimarkalı Ben Kadosh, Lucifer'i usta bilen kısa bir manifesto bastı - kuzeyin bu tek kişilik locası iz bırakmadan söndü; yüzyıl sonunda metin yeniden basılıp soy kütüğüne alındı. Çağdaş halkalar - Luciferian Apotheca çevresinden Greater Church of Lucifer denemesine - aynı deseni tekrarladı: parlak açılış, kısa ömür, kalıcı PDF. Hareketin gerçek mabedi, sunucu oldu - ışık taşıyıcının feneri, ekran parlaklığıdır.

Kapanış mührü açılışa döner: damgayı bayrağa çevirme hilesi, en yalın hâlini Lucifer'de bulur - lanet için kullanılan ad, şeref payesi olarak geri alınır. Ne var ki ışık, sol elin tek yönü değildir. İsveç'te 1990 dolayında doğan bir okul ters istikameti seçti: Kabala'nın kabuklar diye haritaladığı karşı-ağaca, Hayat Ağacı'nın gölgeli yüzüne yöneldi.

Dragon Rouge ve Qliphoth

Sol elin Avrupa kanadı, Amerikan tartışmalarından bağımsız bir soluk alır. 1989'dan 1990'a dönülen gecelerde Stockholm'da, çoğu henüz yirmisine varmamış küçük bir çevre, adını kızıl ejderden alan bir maji okulu kurdu: Dragon Rouge. Kurucu Thomas Karlsson on yedi yaşındaydı; elinde Amerikan Satanizminin ne kilisesi ne tapınağı vardı - İskandinav çevrenin kendi karışımı, rünlerden Kabala'ya ve simyaya uzanan bir merak haritası vardı. Okul Şeytan adına da ihtiyaç duymadı: kendini Satanist değil, karanlık majinin çalışıldığı bir okul sayar.

Kuruluş ikliminin ayrıntısı da anlamlıdır: seksen sonu Stockholm'unda çevre, gotik-okült kitapçıların, kayıt stüdyolarının ve üniversite kütüphanelerinin kesişiminde yaşıyordu; ilk dersler ev toplantılarında verildi, ilk bülten fotokopiyle çoğaltıldı. Amerikan modelinin basın-atağına karşılık İsveç modeli sessizliği seçti: okul, manşetsiz kuruldu - reklamı, ancak yirmi yıl sonra, kurucusunun doktora savunması oldu - jüri, ilk basın toplantısıydı.

Kuruluş hikâyesinin en az bilinen kısmı, sonrasıdır. Karlsson yıllar içinde Stockholm Üniversitesi'nde din tarihi doktorası tamamladı ve kürsü ile tarikat arasında çifte şapka taşıyan ender kuruculardan oldu. Örgütün kendisi de kaynakçaya girdi: Kennet Granholm'un uzun alan çalışmasına dayanan *Dark Enlightenment* (2014) incelemesi, Dragon Rouge'u çağdaş ezoterik majinin tarihsel ve toplumsal bağlamına yerleştiren akademik monografidir. Küçük bir İskandinav okulu için sıra dışı bir kader: kurucusu akademisyen oldu, kendisi ders konusu.

Karlsson'un kalemi, okulun dışarıya açılan yüzü oldu: Qliphoth ve Goetik maji üstüne el kitabı ile rün-majisi çalışması İngilizceye çevrilip türün başvuru rafına girdi; Uthark tezi - rün dizisinin gizli bir kaydırmayla okunması - akademik kökenli ama tartışmalı bir öneri olarak ayrıca ün yaptı. Okulun sesi, kürsü aksanıyla konuştu: karanlık maji, kaynakça formatında pazarlandı - gölge bile, dipnotla satıldı; kara kitabın önsözünde teşekkür listesi vardı.

Okulun haritası, Kabala'nın en karanlık faslından tanıdıktır. Orada anlatılan öğreti kabukları - klipot'u - meyveden artakalan, kaçınılacak tortu saymış, karşı-ağacı örtmecelerle anmıştı: Sitra Ahra, Öteki Taraf. Sol el bu haritayı alır ve pusulayı ters çevirir: Batı okült yazımında Qliphoth adını alan kabuklar, kaçınılacak bölge değil inisiyasyonun basamakları sayılır. Uygulayıcı, karşı-ağacın katmanlarında bilinçle ilerlediğine ve her katmanda benliğinin bir karanlığıyla yüzleştiğine inanır; amaç yıkım değil, yüzleşmeden damıtılan güçtür.

Ejderha, bu tırmanışın iç gücüne verilen addır. Draconian yol, uygulayıcının içinde kıvrılmış yatan yılan-ejderha imgesiyle çalışır; okulun öğretisinde bu güç uyandırılır, terbiye edilir ve dönüşümün itici gücü sayılır. Hint yoga geleneğinin Kundalini'sine benzerlik açıktır ama köprü tarihsel değil tipolojiktir - benzerliği kimlik sanmama ilkesi burada da geçerlidir. Kurumsal hayat sakin ve süreklidir: okul bugün de Stockholm merkezlidir; Avrupa'da ve

Latin Amerika'da locaları, yazışmayla yürüyen dersleri vardır ve üyeliği gösteriden uzak bir çalışma temposu belirler.

Okulun estetik ittifakı da kayda değer: İsveç metal sahnesinin kimi adları - başta Therion çevresi - Dragon Rouge üyeliğini açıkça taşıdı ve şarkı sözleri okulun kavram dağarcığından beslendi; albüm kitapçıkları, öğretinin gayriresmî broşürü işlevi gördü. Kuzey kanadında maji ile müzik, aynı prova odasını paylaştı: inisiyasyonun reklamı, turne afişiydi - riff, ritüelin komşusuydu - loca ile stüdyo, aynı bodrumu paylaştı.

Kabala'nın dersi böylece tersyüz edilmiş olur: kabuk, meyve için vardı; sol el kabuğun kendisinde besin bulur - bulup bulamadığı, eleştiri terazisine kalacaktır. Takvim ise acı bir rastlantı saklar. Dragon Rouge'un sessizce kurulduğu o yıllarda, okyanusun ötesinde şeytan sözcüğü bambaşka salonlarda yankılanıyordu: anaokulu davalarının, canlı yayınların, korkudan hızla çoğalan iddiaların salonlarında. Korkunun bu çağdaki büyük dalgasının adı, Satanik Panik olacaktı.

Satanik Panik

Seksenlerin Amerikası'nda şeytan, mahkeme salonlarına bir kitapla girdi. 1980'de yayımlanan *Michelle Remembers*, bir psikiyatrla hastasının terapi seanslarından çıkan anıları gerçek tanıklık olarak sunuyordu: satanik bir tarikat, ritüel işkence, kurtarılan bir çocukluk. Kitabın iddiaları sonraki yıllarda belge düzeyinde çürütüldü[118]; ama şablon kurulmuştu ve korku, şablonu kanıttan hızlı çoğaltı. Massimo Introvigne'nin *Satanism: A Social History*'de (2016) belgelediği gibi, izleyen on yılda Kuzey Amerika'yı ve ardından İngiltere'yi saran dalga tarihin en geniş satanizm soruşturmasına dönüştü - sanığı bol, Satanist'i yok.

Kitabın iki yazarının sonraki kaderi de dosyaya aittir: hasta ile psikiyatr evlendi ve çürütmelere rağmen anlatılarını geri almadılar; kitap, kurbanı olduğu iddia edilen tarikatı değil, kendisinden türeyen soruşturma dalgasını tarihe geçirdi. Panik edebiyatının kurucu metni, sonunda kendi türünün ibret levhası oldu: kanıt olamadı, belge oldu - neyin belgesi olduğu, yıllar sonra anlaşıldı: raf, kitabı cezalandırmadan sakladı.

Şablonun profesyonel katmanı da belgelidir: kendine kült-uzmanı ve okült-suç danışmanı diyen bir seminer endüstrisi doğdu - polis eğitimlerinde işaret listeleri dağıtıldı, hastane programları kurtarılmış-anı vakalarıyla doldu ve sigorta geri ödemeleri, teşhis iştahını besledi. Panik, kendi meslek dallarını üretmişti: korku, sertifikayla öğretiliyordu - müfredat, mahkemeden önce yazılmıştı; sertifika, iddianameye şablon verdi.

Makine hızla büyüdü. Kaliforniya'daki McMartin anaokulu davası - Amerikan tarihinin en uzun ve en pahalı ceza yargılamalarından biri - yedi yıl sürdü ve tek bir mahkûmiyet üretmeden kapandı; yüzlerce benzer kreş davası aynı deseni izledi. Desenin içinde hep aynı araçlar vardı: telkine açık görüşme teknikleri, yönlendiren sorular, çocuğa inanmak ile çocuğa söyletmek arasındaki çizginin silinmesi. Canlı yayınlar ve gündüz kuşağı programları iddiaları milyonlara taşıdı; korkunun izleyicisi, şüphenin izleyicisinden hep kalabalıktı; reyting, delil standardını belirledi.

Çöküşün sahnesi de adliyeden geçti: 1990 başında, yedi yılın ve on beş milyon doların ardından McMartin jürisi son kararını açıkladı - ana sanıklar bütün suçlamalardan aklandı, kalan birkaç maddede jüri uzlaşamadı ve dava düştü. Salonda ağlayanlar iki taraftaydı: aileler adaletsizlikten, sanıklar geç kalmış aklanmadan. Amerikan tarihinin en pahalı ceza yargılaması, tek mahkûmiyetsiz kapanmıştı - fatura kesildi; suç bulunamadı. Panik, kendi anıtını bir beraat tutanağıyla dikti.

---

[118] Kitabın çürütülmesi doksanlarda gazetecilik soruşturmalarıyla belgelendi: anlatılan tarihlerde Michelle'in okul kayıtları, komşu tanıklıkları ve aile fotoğrafları iddialarla çelişiyordu; kurbanlar listesindeki adlar gerçek kişilere çıkmadı.

Dalganın İngiltere durağı da dosyaya girmeli: seksen sonu ve doksan başında Rochdale ile Orkney vakalarında onlarca çocuk, ritüel istismar şüphesiyle şafak baskınlarında ailelerinden alındı; mahkemeler iddiaları çürüttü, çocuklar iade edildi ve 1994 tarihli resmî inceleme - La Fontaine raporu - örgütlü satanik istismara dair kanıt bulunmadığını bildirdi. Panik, ithalatta gümrük tanımadı: şablon, okyanusu telejenik hızla geçti - korku, çeviri beklemedi; şablon, altyazıdan hızlı geçti.

İskandinav durağı ise ters yönde ders verdi: siyasetçilerin ve basının aynı şablonu ithal etme girişimleri, kuzey ülkelerinde görece hızlı söndü - laik kamuoyu, uzman-tanıklığı süzgeçten geçirdi ve mahkemeler telkin-temelli ifadeleri erken ayıkladı. Panik, bağışıklığı olan iklimlerde tutunamadı: virüs aynıydı, konak farklıydı - kurumsal şüphecilik, en ucuz aşı çıktı - sağlık, kültürün bağışıklık sistemidir.

Paniğin kalbi adliyeden çok terapi odasıydı. Kurtarılmış bellek denen yaklaşım, hipnoz ve telkin altında geri geldiği ileri sürülen anıları tanıklık katına yükseltiyordu; Elizabeth Loftus'un deneyleriyse telkinle hiç yaşanmamış anıların bile yerleştirilebildiğini gösterdi. Bellek ve travma araştırması bugün de incelikli, tartışmalı bir alandır; ne var ki satanik ritüel istismarı anlatılarının maddi kanıtla desteklenmediği noktasında resmî incelemeler ile akademik yazın geniş bir uzlaşmaya varmıştır. Panik, iyi niyetli terapiyi bile soruşturmanın aletine çevirebilmişti.

Resmî kapanışı bir polis raporu koydu. FBI'ın davranış bilimleri biriminden Kenneth Lanning'in 1992 tarihli soruşturmacı kılavuzu, yıllar süren vaka incelemesinin sonucunu kuru bir dille bildirdi: örgütlü satanik kült istismarına dair doğrulanabilir kanıt bulunamamıştır ve soruşturmacı korkuya değil delile bakmalıdır.[119] Dalga orduya da sıçramıştı: San Francisco'daki Presidio soruşturmasında Set Tapınağı'nın kurucusunun adı da anıldı; hakkında hiçbir suçlama getirilmedi ve dosya sonuçsuz kapandı - Introvigne'nin kaydı da bu yöndedir. Doksanların ortasında panik söndü; geride bozulan mahkûmiyetler ve ödenmiş yıllar kaldı.

Terazi son sözü ister. Panikten çıkarılacak ders, çocuk istismarının gerçek olmadığı değildir: istismar gerçektir ve paniğin en ağır bedellerinden biri, kaynaklar hayalî komplonun peşinde tükenirken gerçek vakaların gölgede kalması oldu; sahte iddiaların çökmesi, gerçek mağdurların tanıklığını değersizleştirmez. İkinci ders yapısaldır ve Introvigne'nin kitabının ana tezinde durur: Satanizmin tarihi, büyük bölümüyle anti-Satanizmin - Satanistlere atfedilen korkuların - tarihidir. Cadı avının en tuhaf hali böyle kayda geçti: av gerçekti, cadı yoktu - tazı, kendi havlamasını iz sandı. Bu yolların kendi ahlakının ne savunduğu ve eleştirmenlerinin ne gördüğü ise ayrı bir terazi ister.

Etik, Eleştiri, Risk

Karşılaştırmalı bir not, teraziyi kurmadan önce yerini bulmalı: sol elin sorumluluk vurgusu, varoluşçu etikle ve stoacı öz-disiplinle akrabalık taşır; fark, çerçevenin tören ve kimlik diliyle sarılmasındadır. Eleştirmenlerin bir kısmı bu yüzden içeriği değil ambalajı sorunlu bulur - aynı ilkeler, felsefe rafında alkışlanır, siyah kapakta kuşku toplar. Ambalaj, tartışmanın yarısıdır: raf, hükmü etiketten önce verir - kapak rengi, ilk bilirkişidir.

Savunma önce içeriden gelir. LaVeyan etik, kendi anlatısında bir saldırı değil öz-savunma çerçevesidir: ilk vuruşu yasaklar, karşılığı serbest bırakır; kilisenin kendi kural listeleri çocuklara zarar vermeyi ve istenmeyen cinsel yaklaşımı açıkça yasak sayar. Savunucularına göre bu, ikiyüzlülüğü reddeden dürüst bir egoizmdir: kimseyi kurtarmayı vaat etmez, kimsenin kurtuluşuna da karışmaz. Dyrendal, Lewis ve Petersen'in çalışması da retorik ile üye profilinin aynı şey olmadığını gösterir; sahnenin dili, gündelik hayatın ölçüsü değildir.

---

[119] Lanning'in 1992 kılavuzu, kolluk için yazılmış açık bir metindir ve bugün arşivlerde erişilebilir; rapor, ritüel istismar teriminin kendisini de soruşturma pratiği için yanıltıcı bulur.

Üye profili araştırması, karikatürü ayrıca düzeltir: anket temelli çalışmalar, kendine Satanist diyenlerin ezici çoğunluğunun LaVeyan-ateist kanatta durduğunu, ortalamada genç-yetişkin, kitap odaklı ve yalnız-uygulayıcı bir kitle çizdiğini gösterir; şiddet sabıkası, genel nüfus ortalamasından sapmaz. Retorik gürültüsü ile sosyolojik sessizlik arasındaki makas, ailenin en belgeli özelliğidir: bağırtı kostümde, fısıltı ankettedir - istatistik, makyajı okumaz.

Dışarıdan bakan ahlak felsefesinin itirazları ise ciddidir. Zarar görmeme güvencesine bağlanmış serbestlik, güç dengesi bozulduğunda güçlünün etiğine kayar; iyiliğin yalnız hak edene ayrılması, hak etmeyi kimin tanımlayacağı sorusunu açık bırakır. Misilleme ilkesi tırmanmayı durduracak bir fren taşımaz; kırılganlık, bağımlılık ve bakım - insan hayatının kaçınılmaz halleri - bu etikte hak edilmiş zayıflık gibi okunmaya açıktır. Soy kütüğündeki uyarı pratikte de geçerlidir: Nietzsche'yi bayrak yapan okuma, filozofun kendisinin uyardığı bayağılığa düşebilir.

İçeriden eleştiri daha az acımasız değildir. Benliği taçlandıran yol, benliğin en bayağı yanlarını da taçlandırabilir: kendini dev aynasında görmek, eleştiriyi düşmanlık saymak, yalnızlığı seçkinlik sanmak. Kilisenin sonradan eklediği günah listesinin en başında aptallığın, içinde kendini kandırmanın ve verimsiz gururun durması boşuna değildir - tuzak, içeriden de görülmüştür. Setian okulun sert değerlendirme düzeni aynı korkunun kurumsal cevabıdır: ayrılığın okulu, öğrencisini kendi yankısından korumak zorundadır.

Cinsiyet eleştirisi de dosyaya girmiştir: LaVey'in cadılık-adabı kitabı, kadın gücünü baştan çıkarma sanatına indirgeyen tavrıyla sonraki kuşak araştırmacılarca eril fantezinin belgesi sayıldı; buna karşılık çağdaş sahnede kadın liderler - aktivist tapınağın sözcülerinden bağımsız yazarlara - görünürleşti ve sol elin dişil imgeleri, feminist okumalarla yeniden yazıldı. Ayna, kendi bakış açısını da sorguya aldı: kimin aynası sorusu, ailenin yeni iç tartışmasıdır - cam aynı, çerçeve dava konusudur.

Şiddet sorusunda kayıt nettir. Panik yıllarının resmî incelemeleri örgütlü öğreti ile suç arasında bağ kuramadı; şeytan imgesini kullanan münferit vakalar ise - vandalizmden ağır suçlara - örgütlü Satanizmin değil, imgenin serbest dolaşımının ürünüdür ve ikisini karıştırmak paniğin mirasını sürdürmek olur - dosya ayrımı, dürüstlüğün asgarî ücretidir. Dürüst bir dosya riskleri de yazar: her şeye karşıtlık üzerine kurulan kimlik yalnızlaştırabilir; kapalı grup dinamikleri bağımlılık üretebilir; kendini tanrılaştıran dil, kırılgan bir dönemde zemin kaybettirebilir. Ağırlaşan sıkıntının adresi öğreti değil, ehliyetli yardımdır.

Kabuk faslının bıraktığı soruya dönülebilir artık: kabukta besin var mı? Cevap koşulludur. Ölçüsü, disiplini ve dışarısı olan yerde - sınavlı okullarda, süreli çalışmalarda - karanlıkla yüzleşme gerçekten güç damıtabilir; ölçüsüz tüketildiğinde ise kabuk adının hakkını verir ve elde tortu kalır. Sol elin etiği sonunda aynanın etiğidir: ayna neyi büyütürse onu geri verir. Yeni yüzyıl bu aynayı sokağa, mahkemeye ve ekrana taşıyacaktı: aktivist tapınaklar, dijital topluluklar.

Bugün: Tapınaktan Aktivizme

Yeni yüzyılın Satanizmi mahkeme tutanaklarına bambaşka bir rolle döndü. 2013'te Amerika'da kurulan The Satanic Temple, tanrısız bir Satanizmi açık siyasal aktivizme bağladı: Şeytan burada Milton'dan ve Romantiklerden devralınan edebî bir isyan simgesidir - zorbalığa karşı vicdanın bayrağı. Örgütün yedi temel ilkesi şefkatle ve adaletle açılır; misilleme etiğinin tam karşı kutbudur. Kurucularından biri Lucien Greaves takma adıyla tanınır; adın kendisi bile kimliğin yarı sahne, yarı siyaset olduğunu söyler.

Yedi ilkenin dili, kuruluş jestini özetler: liste şefkat ve empatiyle açılır, adalet mücadelesini kurumsal yasaların üstüne koyar, bedenin dokunulmazlığını ve başkasının özgürlüğüne saygıyı temel sayar, inançların bilimsel anlayışla uyumunu ister, hatayı düzeltme yükümlülüğü ve ilkelerin ruhuyla hareket etme çağrısıyla kapanır. Metin,

misilleme etiğinin bilinçli tersidir: aynı Şeytan, bu kez insan-hakları grameriyle konuşturuldu - bayrak aynı, marş değişti; nota, mahkeme kayıtlarına göre yazıldı.

Eylem repertuvarı bilinçli bir aynadır. Bir eyalet meclisinin bahçesine On Emir anıtı dikildiğinde Tapınak, eşitlik gereği kendi Baphomet heykelinin de dikilmesini talep eder[120]; okullarda müjdeci kulüpler açıldığında aynı okullara kendi kulüplerini önerir. Amaç çoğu kez kazanmak değil göstermektir: din özgürlüğü kuralları herkes için yazılmışsa herkes için işlemek zorundadır - dava yolu bu tek cümlelik testin üzerinde yürür. İroni ciddiyetle sahnelenir ve sahne, hukuk kadar basın için de kurulur.

Repertuvarın hukuk rafı da kabarıktır: Tapınak, okul-sonrası Şeytan Kulüpleri için dava yürüttü ve kimi bölgelerde açılış hakkı kazandı; kürtaj kısıtlamalarına karşı üyelerinin ritüel-özgürlüğü savunması, dinî istisna hukukunu ters yönde sınayan başvurular üretti; federal düzeyde vergi-muaf din statüsü 2019'da tanındı. Davaların bir kısmı kazanıldı, bir kısmı düştü - amaç zaten skordan çok emsaldi: içtihat, ayinin kendisiydi - dilekçe, dua formunun yerini aldı.

Tapınağın en ünlü gecesi bir heykel açılışıydı: 2015 Temmuzunda Detroit'te, protestolar yüzünden son saatte değişen bir adreste, biletli bir törenle üç metrelik bronz Baphomet örtüsünden çıkarıldı - kanatlı keçi figürünün iki yanında, ona bakan iki çocuk heykeli duruyordu. Salon doluydu; kapıda ilahiler okuyan karşıtlar, içeride kadeh kaldıran üyeler vardı. İmge, panik çağının kâbusuydu; şimdi noter huzurunda dökülmüş bir sanat eseriydi - Şeytan, vernisaja çıkmıştı.

Aile içi kavga gecikmedi. Şeytan Kilisesi, aktivist tapınağı Satanizmin özünden sapmış bir siyaset kulübü sayar: LaVey mirası onlara göre kamusal dava değil, bireysel yaşama sanatıdır. Tapınağa göre ise o miras çağın gerisinde kalmıştır; Satanizm, kamusal vicdanın işi olmalıdır. İki yaşayan örgüt birbirini reddederken ortak kökleri açıktır: Petersen'in yelpazesinde ikisi de akılcı, simgeci kutuptadır - biri simgeyi içe, öteki dışa çevirir. Karşılıklı red, bu ailenin en eski geleneğidir; anlatı baştan beri kopuşlarla ilerledi.

Tapınağın kendi iç kavgaları da kayda geçti: büyüme yıllarında bölge şubeleriyle merkez arasında yetki ve çizgi tartışmaları yaşandı, kimi kurucu üyeler ayrılıp eleştirilerini kamuya taşıdı ve örgüt, aktivizm ile din arasındaki dengeyi savunmak zorunda kaldı. Aile geleneği burada da işledi: her kuşak, kendi kopuşunu üretti - aynanın karşısında saf tutmak, aynayı paylaşmaktan kolaydı - miras, her kuşakta yeniden veraset davasıdır.

Sahnenin görünmez katı ise çevrimiçidir. Sol elin bugünkü nüfusu örgüt listelerinden çok forumlarda, sosyal medya hesaplarında ve kapalı sohbet gruplarında yaşar; Neopaganizm anlatısından tanıdık yalnız uygulayıcı tipi burada da çoğunluğa geçmiştir. Eklektizm olağanlaşır: LaVey'den bir ilke, Setian okuldan bir kavram, baştan belirleyici bir görsellik. Demografi bu yüzden ölçüye gelmez: üyelik iddiaları ile bağımsız sayımlar örtüşmez; kesin olan tek şey, görünürlüğün artışıdır - sayım belirsiz, vitrin nettir.

Dijital katmanın kendi türleri de doğdu: teistik-Satanist forum toplulukları, LaVeyan sosyal-medya sayfaları ve okült-içerik kanalları, öğretiyi algoritmaya uyarladı; anket temelli çevrimiçi sayımlar - Lewis'in öncü Satanist-sayımları gibi - bu görünmez cemaatin ilk demografik fotoğraflarını çekti. Tapınmasız dinin ibadeti zaten metindi; ağ, metni sonsuz çoğalttı: sunak, akışa taşındı - cemaat, takipçi sayısında toplandı; âmin, bildirime bağlandı.

Kapanışa yaklaşırken yay belirginleşir. Kırk yıl önce bu imge Amerikan mahkemelerine sanık sandalyesinde girmişti; bugün aynı salonlara davacı olarak, anayasa maddeleri koltuğunda giriyor. Panikten aktivizme uzanan

---

[120] Detroit açılışı, protestolar nedeniyle son anda değiştirilen bir adreste, biletli bir gece etkinliği olarak yapıldı; üç metrelik bronz Baphomet, iki çocuk figürünün eşlik ettiği kompozisyonuyla türünün en tanınmış heykeli oldu.

dönüş imgenin gücünü azaltmadı - adresini değiştirdi. Ne var ki Şeytan'ın en kalabalık sahnesi hiçbir zaman mahkeme olmadı. Plak kapaklarında, beyaz perdede, sahne ışıklarında dolaşan o öteki Şeytan, kültürün ve pazarın imgesidir.

Kültür ve İmge

İmgenin en büyük taşıyıcısı hiçbir zaman örgütler olmadı; sahne oldu. Ağır müziğin şeytanla flörtü ilk günden pazarlamanın parçasıydı: korkutan kapaklar, ters haçlar, kükreyen sahne adları - dinleyiciye isyanın sesi, ebeveyne tehlike, basına başlık. İcracıların büyük çoğunluğu için bu bir tiyatroydu ve öyle kaldı; sahnede şeytanı oynamak, kulise inince biten bir roldü - makyaj, inançtan kolay çıkıyordu. Ama imgeyle uzun oynayanın imgeye yakalandığı da olur: türün ucunda, oyunun ciddiye alındığı bir kanat doğdu.

Sahnenin soy kütüğü altmışlara iner: Rolling Stones'un şeytana sempati şarkısı ve Coven'ın ayin-kayıtlı albümü, imgeyi rock sözlüğüne soktu; yetmişlerde Black Sabbath adıyla tür, korku sinemasının gölgesini riff'e çevirdi ve Kral Elmas gibi sahne kişilikleri, LaVey üyeliğini açıkça taşıyarak teatral hattı sürdürdü. Repertuvar, kilise arşivinden değil plakçı rafından yürüdü: gençlik, Şeytan'ı vaazdan önce nakarattan öğrendi; ilmihal, plak kapağıydı.

O kanat, doksanların başında İskandinavya'da biçimlendi: black metal, şeytani imgeyi dekor olmaktan çıkarıp kimliğin kendisi yapmak isteyen bir alt-türe dönüştü. Norveç'te dalganın çevresinde bir dizi kilise kundaklaması ve ölümle biten şiddet yaşandı; failler yargılandı, olaylar suç olarak kayda geçti. Türün pazarlaması bu dosyayı zamanla bir kuruluş efsanesine çevirdi; dosyanın buradaki kaydı ise kuru kalır: müzik bir türdür, kundaklama bir suçtur ve ikisini aynı cümlede eritmek, paniğin yöntemini tersinden tekrarlamak olur.

Dosyanın öğretisel dipnotu da düşülmeli: Norveç dalgasının önde gelen adları, LaVey tipi örgütlü Satanizmi küçümsediklerini açıkça söylediler - aradıkları sistem değil, uçtu; sahne sonrası kuşak ise türü çoğunlukla estetik bir mirasa çevirdi ve bugünün black metal festivalleri, belediye destekli kültür etkinlikleri arasındadır. Yangının külü, turizm broşürüne serildi: en aşırı kanat bile, pazarın sindirim gücüne yenildi; alev, festival programına alındı.

Sinema, şeytana en geniş salonu açan sanat oldu. Altmışların sonunda bir bebek bekleyen genç kadının, yetmişlerde içine giren güçle konuşan bir kız çocuğunun, ardından beşikteki bir deccalin filmleri art arda gişe rekorları kırdı; şeytan filmi başlı başına bir tür hâline geldi. Dalganın asıl kalıcı işi ise gişe değildi: bu filmler, gelecek paniğin duygusal alfabesini önceden yazdı; jüri, fragmanla eğitilmişti. Seksenlerin jürileri ve izleyicileri, tanıklıklarda duydukları sahneleri çoktan görmüştü - beyaz perdede.

Türün ekonomi-politiği de nettir: şeytan filmi, düşük bütçeyle yüksek gişe üreten ender formüldü ve stüdyolar diziler hâlinde devam çekti; danışman-din adamları jenerikte yer aldı, kimi yapımlar kilise protestolarını fragmana çevirdi. Korku, sansürden reklam damıttı: yasaklama çağrısı, gösterim listesinin en iyi ilanıydı - gişe, günah çıkarma kabininden kalabalıktı; bilet, en çok satılan tövbeydi.

Pazar, korkunun satışını hiçbir akıma sormadan yaptı. Şeytan estetiği modaya, markaya, vitrine sızdı: pentagram kolyeler, keçi başlı tişörtler, okült-şık koleksiyonlar - imge, taşıyıcısının inancından tümüyle koptu. Şok değeri de enflasyona tabidir: kanıksanan imge korkutmaz olur, pazar yeni şok arar, döngü hızlanır. Sonuç tuhaf bir boşalmadır: bir zamanlar insanları mahkemeye taşıyan işaretler, bugün alışveriş merkezinin vitrin camında durur. En evcil imge, en çok satılmış imgedir - vitrin, en etkili şeytan kovucudur.

Dijital çağ, pazarın son katını döşedi: sosyal-medya cadılığı ve okült-estetik akımları, pentagramı profil süsüne çevirdi; dizi ve oyun endüstrisi, şeytani ikonografiyi ana-akım fanteziye kattı ve algoritma, şok yerine ilgiyi ölçtü.

İmge, korku ekonomisinden dikkat ekonomisine transfer oldu: bir zamanlar sansür isteyen işaret, şimdi etkileşim topluyor - lanet, beğeniye dönüştü; aforoz, abonelik modeline geçti.

Döngünün son halkası, üreticilerle avcıların ortaklığıdır. Panik yıllarında vaizler ve program yapımcıları film karelerini, plak kapaklarını delil diye gösterdi; gösterdikçe merakı, merak satışları, satışlar yeni korku vaazlarını besledi. İmge üreticileri ile imge avcıları, birbirine düşman görünen aynı pazarın iki tezgâhıdır - Şeytan'ın en sadık menajerleri, çoğu zaman düşmanları oldu. Bu döngünün bir de Türkçesi vardır: doksanların stüdyo ışıkları altında yaşanan yerli panikler ve sessiz kalan yerli topluluklar.

Türkiye ve Kapanış-Öncesi

Türkiye'ye modern Satanizm bir öğreti olarak değil, bir haber türü olarak geldi. Doksanların sonunda ekranlar aynı repertuvarı döndürmeye başladı: parklarda kedi ölüleri, mezarlıkta ayin söylentileri, siyah giysili gençler üzerine uzman yorumları. Repertuvar yerli değildi; alfabe, beyaz perde dalgasından ve çeviri korku vaazlarından öğrenilmişti - Amerikan paniğinin şablonu, on yıl gecikmeyle ve altyazıyla ithal edildi. Korku önce geldi; korkulacak topluluk ise ortada yoktu - sahne kuruldu, oyuncu aranıyordu.

Çeviri rafı, gecikmenin ölçüsüdür: Satanic Bible'ın Türkçesi resmî kanaldan uzun süre gelmedi - metin, forumlarda dolaşan amatör çevirilerle okundu; buna karşılık karşı-satanizm kitapçıkları doksanlardan itibaren raflarda bol ve ucuzdu. Türkçe okur, savunmayı korsan, iddianameyi matbu buldu: dosyanın tek tarafı basılmıştı - kütüphane, savcılıktan yanaydı - savunma, fotokopide çoğaldı.

Dalgayı zirveye taşıyan, gerçek bir suç oldu. Doksanların sonunda İstanbul'da genç faillerin karıştığı bir cinayet davası, etikete ulusal bir yüz kazandırdı; ardından birbirinden bağımsız genç intiharları da aynı çerçeveye bağlanarak sunuldu. Terazi burada da çift cümle ister: dava gerçekti, yargıda görüldü ve sonuçlandı; paniğin eklediği şablon ise gerçek değildi - ve bedelini, rock dinlediği ya da siyah giyindiği için sorgulanan, damgalanan binlerce genç ödedi. Suçu kaydetmek başka şeydir, bir alt-kültürü suçlamak başka - tutanak tekil, damga toptandır.

Panik dilinin ekran grameri de kayda değer: dönemin tartışma programları, siyah tişörtlü genç konuklarla din görevlilerini aynı masaya oturtup canlı yüzleşme sahneledi - reyting, korkunun ölçü birimiydi; gazete arşivleri, mezarlık nöbeti haberleriyle uzman listeleri arasında gidip geldi. Türkiye, kendi McMartin'ini yaşamadı ama kendi stüdyo-mahkemesini kurdu: jüri, kumandayı tutan herkesti - karar, reklam arasında açıklanıyordu - temyiz mercii, izlenme oranıydı.

Kurumların tepkisi paniğin ölçeğini büyüttü; resmiyet, söylentiye mühür bastı. Okullara genelgeler gönderildi, ailelere işaret listeleri dağıtıldı, ekran oturumlarında müzik zevki delil gibi okundu; din görevlilerinin vaazlarında konu şeytana tapma başlığıyla işlendi ve tartışma bir ara laiklik eksenli kültür kavgasına da bağlandı. Sonraki yıllarda eleştirel basın ve akademik değerlendirmeler dalgayı ahlaki panik örneği olarak okudu; işaret listelerinin ölçtüğü şeyin inanç değil, çoğu kez yalnızca gençlik olduğu görüldü - anket, ergenliği suç sanmıştı.

Örgüt gerçekliği ise hep cılız kaldı. Uluslararası yapıların Türkiye uzantıları olduğu iddiası zaman zaman basında dile getirildi - Set Tapınağı'nın adı da bu iddialar arasında geçti; bağımsız bir doğrulama hiçbir dönemde ortaya konmadı. Bugün görünür olan, örgütlerden çok yukarıda tarif edilen çevrimiçi hayattır: Türkçe forumlar, kapalı gruplar, açık kimlikten kaçınan üyeler. Görünmezlik bir tercihtir ve bilinen bir damganın gölgesinde anlaşılırdır - perde, burada korunma aracıdır; akademik ilgi ise henüz birkaç öncü çalışmayla sınırlıdır.

Akademik öncüler yine de yok değildir: Türkçe yazında ahlaki panik çerçevesini doksanlar medyasına uygulayan iletişim çalışmaları, gençlik alt-kültürleri üstüne saha tezleri ve din sosyolojisinin yeni-dinî-hareket derlemeleri,

dosyayı sansasyondan analize taşımaya başladı. Raf incecik ama yönü doğru: Türkçe literatür, kendi panığini nihayet kaynak göstererek anıyor - stüdyo ışığı, dipnota dönüşüyor - panik, nihayet kaynakçasına kavuştu.

Türkiye örneği, buradaki bütün ayrımları tek sahnede sınar: imge ile örgüt, panik ile gerçeklik, damga ile bayrak. Vamachara'nın Hint ırmağından yola çıkan anlatı, Amerikan kiliselerinden İskandinav okullarına, mahkeme salonlarından stüdyo ışıklarına uzandı ve her durakta aynı düğümü buldu: sol el, kendisinden çok, kendisine bakanların aynasında yaşıyor - portre, hep seyircinin fırçasından çıktı. Hesabı kapatmadan önce tek bir soru kalıyor - bu yolun insana kattığı ve insandan aldığı nedir? Kapanış bu terazide kurulacak.

Kapanış: Aynanın Hesabı

Hesap bir düzeltmeyle açılmıştı; kapanışta düzeltme bir haritaya genişledi. Sol el yolunun ana gövdesi şeytana hiç tapmadı: kimi tapılacak hiçbir şey tanımadı ve simgeyle yetindi, kimi eski bir tanrıyı usta bildi, kimi kabukların merdivenine tırmandı, kimi de damgayı mahkeme salonunda bayrak yaptı. On üç duraklı zincir, Hint ırmağındaki bir ayrımdan Amerikan kiliselerine, İsveç localarından Türk stüdyolarına uzandı - ve her halkada aynı kural doğrulandı: bu yol, tanrıdan çok insan hakkında konuşur - ilahiyatı, antropolojinin takma adıdır.

Akademik rafın kendisi de kapanışa yazılmalı: yirmi birinci yüzyılda Satanizm çalışmaları, din bilimi içinde tanımlı bir alt-alan oldu - dergi özel sayıları, uluslararası konferans dizileri ve üniversite yayınevlerinden çıkan monografiler, paniğin diliyle değil sosyolojinin usulüyle yazıyor. Şeytan, kürsüde nihayet dosya numarası aldı: korkunun konusu, yöntemin konusu oldu - ve alan, kendi tarihini anti-tarihinden ayırmayı öğrendi: bibliyografya, aynayı ikiye böldü.

Kazanç hanesine yazılabilecekler küçümsenmeyecek türdendir. Sol el, sorumluluğu dışarıya devretmeyi reddeden bir dil kurdu; suçun şeytanı, affın tanrısı olmayan bir ahlak denedi - başarısızlığı bile kişinin kendi hanesine yazan bu tutum, sorumluluk etiğinin sert bir provasıydı - suflörsüz sahne, türün imzasıdır. Damgalanan adı sahiplenme hilesini - baştan beri izlenen damgadan bayrak çıkarma sanatını - modern kimlik kültürüne o da öğretti. Ve din özgürlüğü hukukuna, kuralların herkes için işleyip işlemediğini ölçen huysuz ama işlevli bir ayna tuttu; anayasa, en huysuz okurundan öğrendi.

Bedel hanesi de aynı dürüstlükle yazılmak zorundadır. Benliği taçlandıran yol yalnızlaştırabilir; ayna, bakanın bayağılığını da büyütür ve ego tuzağı bu ailenin meslek hastalığı olarak kalır; mesleğin sigortası yoktur. İmge pazara sızdıkça şok değeri eridi; görünürlük arttıkça imge, sahiplerinin elinden çıkıp paniğin ve vitrinlerin malzemesi oldu. En ağır fatura ise yolun kendisine bile ait değildi: hayalî bir şeytan avının gölgesinde damgalanan gençler ve gölgede kalan gerçek mağdurlar - fatura, hep sahne dışındakilere kesildi.

Bir gelecek notu da düşülebilir: ailenin iki kutbu, iki ayrı yaşlanma modeli sunuyor - miras-bekçisi kilise, metnini mühürleyip küçülüyor; aktivist tapınak, gündeme abone büyüyor; kapalı okullar ise değişmeden, küçük ve sürekli kalıyor. Sol elin yarınki haritası, örgütlerden çok bu üç metabolizmanın oranında okunacak: vitrin, dava ve dershane - aynı aynanın üç ayrı ışık düzeni; gelecek, voltajın değil devrenin sorusudur.

Aynanın hesabı böylece kapanır. Bu yol cennet vaat etmedi, cehennemle korkutmadı; insana yalnızca kendisini gösterdi - kimine az geldi, kimine fazla - ayna, herkese kendi ölçüsünü kesti. Sunağın yerine aynayı koyan el, aynada gördüğüyle yaşamayı da öğrenmek zorundaydı; öğrenenler okul kurdu, öğrenemeyenler efsane bıraktı; ikisi de aynı camdan baktı. Aynayı da kırmayı deneyen bir akım ise ileride durur: hiçbir inanca yerleşmemeyi yöntemin kendisi yapan Kaos majisi. Kaynak dökümü - künyeler ve değerlendirmeler - hemen aşağıdadır.

Temel Kaynaklar

Omurga iki kitaptır. Massimo Introvigne'nin *Satanism: A Social History*'si (Brill, 2016), Satanizm ile anti-Satanizmin iç içe geçmiş tarihini yazan en geniş akademik panoramadır; panik terazisi baştan sona onun belgeleriyle kuruldu ve kitabın ana bulgusu - bu tarihin büyük kısmıyla korkuların tarihi olduğu - buradaki teze kaynaklık etti. Asbjørn Dyrendal, James R. Lewis ve Jesper Aa. Petersen'in *The Invention of Satanism*'i (Oxford University Press, 2016) ise yakın plandır: LaVey efsanesinin, *The Satanic Bible*'ın ve çağdaş üye profilinin serinkanlı, veriye dayalı yakın okuması.

Modern rafın öbür parçaları görev bölümüyle okunur. Kennet Granholm'un *Dark Enlightenment*'ı (Brill, 2014), Dragon Rouge'un içinden yazılmış tek tam ölçekli alan çalışması olarak Avrupa kanadının anahtarıdır. Kenneth Lanning'in 1992 tarihli soruşturmacı kılavuzu kitap değil resmî rapordur; paniğin resmî kapanış belgesi olarak rafta ayrı bir yerde durur ve burada yalnızca o sıfatla kullanıldı; tam metni bugün açık arşivlerde herkesin erişimine açıktır.

Belgeler rafı, hareketin kendi metinleridir. LaVey'in *The Satanic Bible*'ı (Avon, 1969) ailenin en çok okunan kapısı olmayı sürdürür; Ragnar Redbeard imzalı *Might Is Right* (1896), o kapının kaynak gösterilmemiş tedarikçisi olarak yanında durur. Aquino'nun *The Book of Coming Forth by Night*'ı (1975), Set Tapınağı'nın kuruluş vahyidir ve bir iddia metni olarak okunur; aynı yazarın dev iç tarihi *The Church of Satan*, öz-anlatı temkiniyle başvurulacak bir belge derlemesidir. Kenneth Grant'ın *The Magical Revival*'ı (1972) Typhonian damarın kapısıdır - burada pasajı sınanamadığı için yalnızca rafta anılır. *Michelle Remembers* (1980) ise kaynak değildir: içeriği çürütülmüş bu cilt, rafta paniğin başlangıç buluntusu olarak saklanır.

Dürüstlük notları: Bu anlatıya atfedilegelen Grant epigrafı, künyesi gerçek olduğu hâlde pasajı iki bağımsız kanalda doğrulanamadığı için kullanılmadı; dosya bu yüzden bilinçli olarak epigrafsızdır. Introvigne'nin hükmü gövdede parafrazla sınırlı tutuldu; birebir cümle, doğrulanmış bir pasaj bulunamadığı için tırnağa alınmadı. Dokuz Şeytani Bildiri'nin ilk maddesinin Türkçesi buradaki çeviridir. Van Luijk'ın *Children of Lucifer*'i (2016) ile Faxneld ve Petersen'in derlemesi *The Devil's Party* (2013), omurga kitapların kayıtlarında anılan kardeş ciltler olarak ileri okuma rafındadır.

Okuma yolu önerisi nettir: önce Introvigne'yle terazi, sonra üçlü yazarların yakın okumasıyla iç mekanizma; belgelere en son ve ancak bu iki haritayla inilmelidir - Avrupa kanadı için Granholm ayrı bir kapıdır. Belgelerin çevresindeki efsane büyüktür; rafın haritasız gezilmemesi bundandır. Kaynaklar böylece teslim edilir; ileride ise aynayı kırmayı deneyen dosya durur - hiçbir inanca yerleşmemeyi yöntemin kendisi yapan Kaos majisi.

18. Kaos Majisi

Hiçbir inanç bir başkasından daha özgür değildir; özgürlük, inançların arasındaki geçiştedir – ve her yeni özgürleşme biçimi, bağlılarının çoğu için zamanla yeni bir köleliğe dönüşür.

- Peter Carroll, Liber Null (1978)

Terminoloji: İnançsızlığın Gücü

Sol El dosyası, aynayı kırmayı deneyen bir akımı anons ederek kapanmıştı; teslim burada alınır. Kaos majisi yetmişlerin sonunda İngiltere'de doğdu: punk'ın kendin-yap öfkesinin içinde, örgütlü siyasetten de New Age vitrininden de aynı anda umudunu kesmiş bir karşı-kültürün ortasında. Yüksek maji anlatısının anons ettiği dönüşüm budur - grimoire geleneğinin kitaplığı değil, cüreti devralındı. Yeni akım inisiyasyon merdivenlerini, kadim soy iddialarını ve sabit sembol sistemlerini tek hamlede rafa kaldırdı.

Ad, bilerek seçilmiş bir meydan okumadır ve baştan bir uyarı gerektirir: buradaki kaos, matematiğin kaos teorisiyle akraba değildir - o yakıştırmanın hesabı bilim-dili terazisinde beklemektedir. Akımın kaosu daha eski bir sözcüktür: Yunancanın *khaos*'u, biçimden önceki açıklık; her biçimin içinden çıkabileceği, hiçbirine borçlu olmayan boşluk. Kaos majisyeni için bu boşluk tehdit değil hammaddedir: sembol sistemleri oradan ödünç alınır, işleri bittiğinde oraya iade edilir - kütüphane kartı, tapudan değerlidir.

Doğum ikliminin dokusu da anılmalı: yetmiş sonlarının İngiltere'si, punk fanzinlerinin, işgal evlerinin ve bağımsız plak dükkânlarının ülkesiydi - kendin-yap etiği, müzikten yayıncılığa her alanda kurumsuz üretimi meşrulaştırmıştı. Kaos, bu etiğin okült tercümesiydi: locasız maji, plak şirketsiz single ile aynı jestin ürünüdür - ve ikisi de fotokopi makinesine, aynı borcu taşır: manifesto, zımbayla ciltlendi; deri cilt, düşmana bırakıldı.

Adın vaftiz belgesi de tarihlidir: kaos majisi tamlaması, yetmiş sonlarında dergi çevresinin sayfalarında dolaşıma girdi ve seksenlerde Alman-İngiliz atölye ağının ortak etiketi oldu; kurucular terimi bir marka gibi korumadı - tescilsiz ad, herkesin kullanımına baştan açıktı. Okul, ismini de ilkesine uydurdu: etiket bile araçtı - patent, ilkeyle çelişirdi; marka tescili, ilk terk edilen paradigmaydı.

Kavramın akademik ıslahı da terminoloji faslına aittir: din bilimciler - başta Granholm - sol el ile kaosu, benlik-merkezlilik ve deneycilik ölçütleriyle aynı çağdaş ailede okur; kaos, ailenin en genç ve en az metafizik yüklü üyesi sayılır. Etiket, komşu dosyayla paylaşılır ama gramer ayrıdır: sol el aynayı över, kaos aynayı da değiştirir - akrabalık, soyadında; fark, fiil çekimindedir.

Kuramın omurgası üç ilkeye iner. Birincisi inanca dairdir: inanç bir hakikat beyanı değil bir araçtır; etki üretmek için kuşanılır, iş bitince bırakılır. İkincisi sistemlere dairdir: hiçbir sembolik dil mutlak doğru değildir; Kabala da rünler de birer paradigmadır ve uygulayıcı aralarında bilinçli geçiş yapabilir. Üçüncüsü ölçüye dairdir: bir tekniğin değeri soyunun eskiliğinde ya da simgesinin güzelliğinde değil, sonucundadır. Üç ilke birlikte, kuramın omurgasında açılacak paradoksu şimdiden mayalar: her inancı araç sayan okul, kendi ilkesine de inanmak zorundadır - çekiç, kendi sapını da çakar.

Epigraf bu tavrın en eski özetidir. Carroll'ın erken el kitabından gelen cümleye göre hiçbir inanç bir başkasından daha özgür değildir; özgürlük, inançların içinde değil aralarındaki geçiştedir. Aynı pasajın devamı uyarıyı da taşır:

her yeni özgürleşme biçimi, bağlılarının çoğu için zamanla yeni bir köleliğe dönüşür. Okulun panzehiri bu yüzden hiçbir sisteme değil, geçebilme yetisinin kendisine güvenmektir; yazarın ve kitabının dosyası birazdan açılacaktır.

Mühür, akımın kurucu paradoksudur: inançsızlığı yöntem yapan okul, örgütlenebilmek için kendisi de bir inanca - yönteme duyulan inanca - yaslanır; bu düğüm çözülmez, bilinçle taşınır. Her cüretin bir de atası vardır ve bu okulun kurucuları kendilerine ata olarak ne bir mürşit ne bir loca seçti; Londra'nın kenarında yaşamış, sağlığında görmezden gelinmiş bir ressamı seçtiler. Sigilin mucidi, Austin Osman Spare'dir.

Spare: Unutulmuş Öncü

Kaos okulunun ata seçtiği adam ne bir mürşit ne bir loca üstadıydı; Londra'nın güneyinde yaşamış bir ressamdı. Austin Osman Spare 1886'da doğdu; on yedisinde Kraliyet Akademisi'nin yaz sergisine kabul edilen bir harika çocuk olarak sanat basınının diline düştü.[121] Aynı adam ömrünün son yıllarını, resimlerini güney Londra birahanelerinde sergileyerek geçirdi. Bu iki uç arasındaki yay - parlak giriş, inatçı kenar - yalnız bir sanatçı hikâyesi değildir; Spare'in majisi de aynı yayın üzerinde kuruldu.

Biyografinin bir sahnesi de söylence katındadır: Spare, majisini yaşlı bir kadından - Witch Paterson dediği, cadı soyundan geldiğini söylediği bir komşudan - öğrendiğini anlattı; kadının varlığı belgelenemedi ve yorumcular onu, sanatçının kendi mitolojisinin karakteri sayar. Ata bile kendine bir ata uydurmuştu: soy kütüğü, burada da icadın ilk tuvalidir - okul, sahte-soy dersini kurucusundan aldı; şecere, ilk sigildi; soy ağacı, arzu alfabesiyle çizilmişti.

1904 yazının sahnesi, yayın ilk ucudur: Burlington House'un kalabalık salonlarında, okul önlüğünden yeni çıkmış on yedi yaşındaki çırağın deseni, yüzlerce yerleşik imzanın arasına asıldı - gazeteler en genç sergi konuğunu manşete taşıdı, yaşlı ressamlar geleceğin ustası kehanetleri döktü. Spare, zirveyi kariyerinin başında görmüştü; kalan yarım yüzyıl, o zirveden bilinçli bir iniş gibi yaşandı - şöhret, ona giriş kapısında verilip çıkışta geri alındı; alkış, avans çıktı - hesap, yarım yüzyıl sonra kapandı.

Sistemini tek kitapta bıraktı. 1913'te kendi parasıyla bastırdığı *The Book of Pleasure (Self-Love)* - Hazzın Kitabı - hiçbir okulun diline yaslanmayan bir maji felsefesidir. Merkezinde iki terim durur: Zos, bedeniyle ve tarihiyle bütün somut benlik; Kia, o benliğin içinden geçen adsız, sınırsız yaşam ilkesi.[122] Büyü, Spare'e göre ikisinin buluşma sanatıdır: Kia'nın serbest gücünün, Zos'un arzusuna bir an için akması. Başlıktaki kendine-sevgi kışkırtması bile tasarının parçasıdır: kutsallık dışarıda değil, bedenin kendi vecdinde aranır.

En kalıcı buluşu bir kavramdır: sigil. Fikir, arzunun cümlesini yoğunlaştırıp kişisel bir işarete dönüştürmek ve işareti bilinçli zihnin elinden alıp bilinçdışına bırakmaktır; Spare buna eşlik eden ilkeye Büyük Unutuş adını verdi - istek, ancak unutulduğunda serbest kalır - mektup, elden bırakılmadan postalanamaz. Aynı düşünce ona kişisel bir kutsal yazı tasarısını, Arzu Alfabesi'ni de verdi. Kavramın kaderi ise sahibinden büyük oldu: sigil, yirminci yüzyıl majisinin en çok ödünç alınan icadına dönüşecekti - patent, mirasçısız kalınca herkesin oldu.

Kitabın kaderi de sahibinin yayına benzedi: 1913 basımı sessiz kaldı, nüshalar on yıllarca sahaf raflarında dolaştı; yetmişlerden itibaren tıpkıbasımlar ve derlemeler geldi ve metin, kaos kuşağının kutsal-öncesi belgesi olarak yeniden basıldı. Doğum belgesi, doğumdan altmış yıl sonra tebliğ edildi: kitap, okurunu değil; okur kuşağı, kitabını bekledi - raf, sabırlı çıktı - baskı makinesi, vasiyeti altmış yıl sonra okudu.

---

[121] Spare'in 1904 Yaz Sergisi'ne kabulü, sergiye giren en genç sanatçılardan biri olarak basında yankı buldu; dönemin övgüleri arasında yaşlı akademisyenlerin harika çocuk nitelemeleri kayıtlıdır.

[122] Zos ile Kia adlarının kesin kökenini Spare açıklamadı; yorumcular Zos'u sanatçının kendi bedeni-kimliği, Kia'yı gökyüzü çağrışımlı serbest ilke sayar. Adların çevrilemezliği, sistemin kişiselliğinin parçasıdır.

Resim ile ritüel onda ayrı odalar değildi. Otomatik çizim bilinçdışına kapı açar; bilinçli tasarım, o kapıdan geleni biçime bağlar - sigil fikri tam bu birleşimden doğdu ve Spare için tuval de tören de aynı pratiğin iki adıydı. Gençliğinde Crowley'nin çevresiyle kısa bir yakınlık kurdu ve hızla uzaklaştı; kalabalık okullar mizacı değildi. Son yıllarının dostu, Sol El anlatısından tanıdık Kenneth Grant'tı; Grant onu ölümünden sonra tanıttı ve atavistik geri-dönüş dediği damarı - bilincin eski, hayvansal katmanlarını yüzeye çağırma fikrini - Typhonian mirasına kattı.

Sanat rafındaki yeri sonradan da tartışıldı: çizgisinin ustalığı - Beardsley kıvraklığıyla anılan kalem işçiliği - eleştirmenlerce hep teslim edildi; konu dünyasının tekinsizliği ise onu galeri ana akımının dışında tuttu. Ölümünden sonra sergiler ve kataloglar geldi, müzayede fiyatları yükseldi - kenarın ressamı, piyasaya gecikmeli kabul edildi: çerçeve, cenazeden sonra altınlandı - müzayede, gecikmiş alkışın kasasıydı; çekiç, bu kez fiyata indi.

Kenar tercihini mühürleyen sahne, 1936 tarihli bir ricadır: anlatıya göre Berlin bağlantılı bir aracı, Hitler'in kendi portresini yaptırmak istediğini iletti - genç Führer, Spare'in erken otoportre tekniğine hayrandı; ressam teklifi, zorbalığa benzemeyi reddeden sert bir cevapla geri çevirdi. Doğrulama güç, kayıt yaygın ve tavırla tutarlıdır: kenarda kalan adam, tarihin en büyük siparişini de kenara itti - fırça, üniformaya kiralanmadı - portre siparişi, vicdanın vergisine takıldı.

Son dönemin sergi salonları da tavrın belgesidir: Spare, kırklardan ölümüne dek işlerini güney Londra'nın birahane duvarlarında ve mahalle sergilerinde gösterdi - fiyatlar bilinçli düşük tutuldu, alıcılar işçi mahallesinin sakinleriydi; sanat basını ara sıra uğrayıp tuhaf inzivayı haberleştirdi. Galeri sistemine dönmedi: duvar, ona bardak sesleriyle yetiyordu - vernisaj, cuma akşamı mesai çıkışıydı; katalog, bira altlığıydı.

Spare 1956'da öldüğünde iki dünyada da dipnottu: sanat tarihi onu çoktan unutmuş, okült çevreler hiç tam anlamamıştı. Yirmi yıl sonra kaos okulunun kurucuları onu ata ilan ettiğinde mezar taşı değişmedi ama soy kütüğü değişti. Mühür bu gecikmedir: öncü, çoğu zaman akımından önce ölen adamdır - Spare, kurulacak okulun bütün ilkelerini, ortada okul yokken yaşamıştı.

Kaos majisinin atası kendi elinden: Spare'in 1913 tarihli levhası, sigil tekniğinin doğum belgesidir.

Carroll ve Liber Null

Kurucunun dosyası, öncünün dosyasından daha az romantiktir - ve bu, bilinçli bir tercih gibidir. 1953 doğumlu Peter Carroll, kaos okulunun sistemcisidir: dağınık sezgileri madde madde ilkelere, ilkeleri alıştırmalara çeviren adam. Yetmişlerin ortasında Londra çevresindeki okült sahnenin içinden geçti; kadim unvanlar kuşanmak yerine

deney defteri tutan bir üslup edindi. Hakkındaki güvenilir biyografik bilgi kıttır ve öyle kalmasını kendisi de istemiş görünür; biyografi kıt, kitap konuşkandır - yazar, dipnotunu esirgedi; metnini esirgemedi.

Bilinenler yine de bir portre taslağına yeter: Carroll, mesleğinde fen eğitimli bir öğretmendi ve yazarlığının bir kısmını Uzak Doğu ile Himalaya çevresinde gezginken üretti; okulun kuruluş yıllarını takiben örgüt görevlerinden çekildi ve yazarlığı sürdürdü. Sistemin mimarı, kurumun memuru olmadı: masayı kurdu ve başından kalktı - tüzük, kurucusuz da dönebilsin diye - mimar, anahtarını kapıcıya bıraktı.

Epigrafın kitabı burada açılır. *Liber Null* önce 1978'de, küçük bir basımla ve dar bir çevre için yayımlandı[123]; 1981'de onu izleyen *Psychonaut* ile birlikte 1987'de tek ciltte toplandı ve okulun el kitabı bu birleşik basımla dünyaya yayıldı. Üslubu türünün alışılmışına benzemez: ne vahiy tonu ne soy iddiası ne örtülü dil; kısa maddeler, kuru cümleler, sınanabilirlik vurgusu. Kitap majiyi bir inanç bildirisi olarak değil, çalışılabilir bir beceri alanı olarak yazar - amentü yerine antrenman planı.

Kitabın iç mimarisi de üslubun parçasıdır: metin, derecelendirilmiş bir çalışma programı gibi örülür - temel alıştırmalardan ileri modüllere; her bölüm, okurdan pratik ister ve okuma, tek başına yeterli sayılmaz. Grimoire geleneğinin listeleri yerine, spor salonunun antrenman mantığı: tekrar, kayıt, ilerleme. Kitap, kütüphane rafından çok atölye tezgâhına yazılmıştı - sayfa kenarları, ter için bırakılmıştı; dizin, nasır tutmuş parmaklara göreydi - fihrist, ter kokusuna dayanıklıydı.

Kitabın kalbinde tek bir kavram durur: gnosis. Carroll'ın kullanımında sözcük, Gnostisizm'in kurtarıcı bilgisinden ayrılır; burada gnosis, zihnin tek noktaya kilitlenip sıradan iç konuşmanın sustuğu yoğunlaşmış bilinç hâlidir - büyünün ateşleme anı. Okul bu hâle iki kapıdan ulaşıldığını söyler: coşkunun doruğundan ya da durgunluğun dibinden. Tekniklerin envanteri atölye faslının işidir; burada mimari yeter: sigil fikri Spare'den, ateşleme kuramı Carroll'dan gelir ve ikisi birlikte okulun çekirdek tezgâhını kurar.

Sekiz-renk şeması, kuramın harita katıdır: Carroll, maji çalışmalarını renklerle kodlanan işlev alanlarına böler - savaştan aşka, zenginlikten ölüm-çalışmasına; her renk, yıldızın bir koluna asılır ve uygulayıcı, alanlar arasında paradigma değiştirir gibi gezinir. Dökümün ayrıntısı kitabındır; buradaki kayıt mimariyle yetinir: gökkuşağı, ders programına çevrilmişti - palet, müfredat oldu - ders programı, tayfla yazıldı.

Carroll'ın sonraki kitapları kuramı genişletti ve dilini çağına uydurdu. 1995 tarihli *PsyberMagick*'te benzetmelerini bilgisayar çağının sözlüğünden seçer; zihin ile yazılım arasındaki koşutluk, kitabın kendi seçip başlığına taşıdığı metafordur - bu dosyanın sesi o dili kullanmaz, yalnızca yazarın aynasını kaydeder. Aynı dönemin kalıcı bir fikri de modellere dairdir: okul, majinin hangi zihinsel çerçeveyle yürütüldüğünün açıkça seçilmesini ve gerektiğinde değiştirilmesini öğütler. Çerçeve sadakat değil, alet ister - takım çantası, mihraptan işlevlidir.

Mühür kitabın tarihteki yerine dairdir: *Liber Null*, türün görgü kurallarını değiştirdi - soy talep etmeden okul kurdu, giz talep etmeden derinlik kurdu - kapı, şifresiz ama merdiven dikti. Yarım yüzyıla yaklaşan ömrüyle bugün de basılıdır ve türün en çok elden ele gezen metni olmayı sürdürür. Ama kitap tek başına akım yapmaz; yazının çevresinde bir masa, masanın çevresinde bir örgüt gerekir. Carroll'ın yol arkadaşı Ray Sherwin'dir - ve ortak yayın serüvenleri, Thanateros'un Aydınlanmışlarına uzanır.

---

[123] Liber Null'un 1978 ilk basımı, IOT'nin adını taşıyan küçük bir özel yayındı; 1987 Weiser birleşik basımı ise okulu Atlantik ötesine taşıyan ticari eşiktir.

Sherwin ve IOT

Okulun ikinci kurucusu, yayıncı taraftır. Ray Sherwin yetmişlerin ortasında *The New Equinox* adlı dergiyi çıkarıyordu; Carroll'ın ilk yazıları o sayfalarda basıldı ve kaos fikri kamuya ilk kez bir locanın kilitli arşivinde değil, postayla dağıtılan bir dergide göründü. Ayrıntı anekdot değil alamettir: yeni okulun doğal ortamı, baştan beri gizli oda değil matbaa ve abone listesiydi - sır, posta ücretine tabiydi. Gizli bilgi çağı kapanıyordu; kaos, kapanışın ilk bilinçli çocuğuydu.

Derginin sayfa dokusu, akımın erken hâlinin de aynasıdır: The New Equinox, adıyla Crowley'nin ünlü süreli yayınına selam veriyor, içeriğiyle tam bir geçiş kuşağı belgesi sunuyordu - Thelema kalıntıları, doğu teknikleri ve yeni deneyci sesin ilk maddeleri yan yana. Kaos, kendi sayfasını eski derginin başlığı altında açtı: yenilik, saygı duruşuyla giriş yaptı - devrim, aboneliğini eski adrese yazdırdı - posta kutusu, iki çağı aynı zarfta taşıdı; pul, iki devrin ortak mührüydü.

Sherwin'in kendi kitabı, ortaklığın iş bölüşümünü gösterir. 1978 tarihli *The Book of Results*, sigil yönteminin bilinen en yalın anlatımıdır: kısa, süssüz, sonuca odaklı - adı bile yönergedir. Carroll sistem kurar, Sherwin sadeleştirir; biri okulun kuramcısı, öteki editörü ve pratik vicdanıdır. Spare'in yarım yüzyıl önce kenarda bıraktığı kavram, bu iki elin arasında kullanılabilir bir mirasa dönüştü ve dergiyle kitap, okulun ilk iki kurumsal taşı oldu - temel, hurufatla atıldı.

Örgüt, adını iki Yunan tanrısından aldı: Thanatos ile Eros - ölüm ile arzu. Thanateros bileşiği rastgele bir şıklık değildir; iki gnosis kapısının mitolojik çiftidir ve okul, tekniğini adının içine gömmüştür. Illuminates of Thanateros adı ve fikri yetmişlerin sonunda dergi sayfalarında ilan edildi; örgütlü gövde ise on yıla yakın bir kuluçkanın ardından 1987'de, üyelerin Pakt dediği yapıyla kuruldu. Ad ile kurum arasındaki bu mesafe, okulun kitaptan örgüte isteksiz yürüyüşünün özetidir - tabela, binadan on yıl önce asılmıştı.

Kuluçka on yılının ara belgeleri de vardır: Carroll ile Sherwin, dergi çevresinden sonra Doğu Yorkshire'daki bir değirmen evinde küçük çalışma buluşmaları düzenledi - The Stygian Grove diye anılan bu erken halka, tekniklerin ilk toplu sınandığı atölyeydi; katılımcı sayısı bir elin parmaklarını zor geçiyordu. Okulun katedrali yoktu; kiralık değirmeni vardı - vakıf, çay ocağı ölçeğinde kuruldu; kürsü, mutfak masasıydı; akademi, çaydanlık ölçeğinde başladı.

Kuruluş buluşmasının sahnesi de kayıtlıdır: 1987'de, Almanya'daki bir kır evinde toplanan bir avuç İngiliz ve Alman uygulayıcı, on yıllık fikri tüzüklü gövdeye çevirdi - Pakt adı, katılımcıların birbirine verdiği sözün hukuk diliyle değil, mizahla mühürlenmiş hâliydi. Kuruluş fotoğrafında ne pelerin ne taht vardır; mutfak masası çevresinde kâğıtlar vardır. Okul, örgütünü de üslubunca kurdu: ayin yerine toplantı tutanağı - Sina yerine hafta sonu; levha yerine ajanda.

Pakt adının kendi mizahı da tüzüğe işlidir: kurucu belge, kadim yeminler yerine üyelerin birbirine verdiği pratik taahhütleri sayar - çalışmak, kaydetmek, paylaşmak; derece adları bile yarı şakayla seçilmiştir ve örgüt, kendi ciddiyetini sürekli tırnak içinde taşır. Tüzük, ironiyle noterlendi: mühür, göz kırparak basıldı - ve kurum, gülümsemesini anayasasına yazdı: madde bir, ciddiyetin dozudur; madde iki, dozun şakasıdır.

Bugünkü yapı gösterişsizdir: ülke ve bölge kesimleri, yerel tapınaklar, unvandan çok çalışma günlüğüne bakan dereceli bir üyelik. Yılda bir toplanan uluslararası buluşma okulun en görünür töreni sayılır; toplu çalışma, bireysel tekniğin topluluk ölçeğinde sınandığı bir atölye gibi işler - ortak niyet, ortak zaman, ortak yöntem; gerisi katılımcının kendi çerçevesine bırakılır. Örgüt bugün de birçok ülkede etkindir ve üyeliği gösterinin değil, sürdürülen çalışmanın üzerine kurar.

Mühür, iş bölüşümünün kendisidir: kitap okulu yazdı, dergi duyurdu, Pakt örgütledi - kaos majisi, karizmaya değil altyapıya yaslanarak kurumsallaşabilen ender akımlardandır. Ama kurum, kurucu soruyu ortadan kaldırmaz; büyütür: her inancı araç sayan bir okul, kendi tüzüğüne nasıl inanır? Paradoks gizlenen bir kusur değil, üyelerin bile şakayla karışık taşıdığı bilinçli bir yüktür. Kuramın omurgası - üç ilkenin derin okuması, meta-inanç paradoksu ve kaos yıldızı - artık kurulabilir.

Üç İlke: Kuramın Omurgası

Omurga, açılışta tanıtılan üç ilkenin derinleştirilmesiyle kurulur ve en ağır yük ilk ilkededir. İnancı araç saymak onu bir kez seçmek değil, sürekli takıp çıkarabilmek demektir: uygulayıcı pratik anında kesinliğe, pratik dışında kayıtsızlığa geçer. Bu açma-kapama yetisinin gerçekten ne ölçüde mümkün olduğu psikolojinin gözünde tartışmalıdır - inanç, bilincin emrine kolay girmez; okul bu itirazı bilir ve eleştiri terazisi ona dönecektir.

Okulun ikinci büyük kitabı ilkeyi en açık cümlesiyle verir. Carroll doksanların başında kuramı *Liber Kaos*'ta (1992) yeniden döktü ve orada şöyle yazdı: "Kaos majisinde inançlar kendi başlarına amaç değil, istenen etkileri yaratmanın araçları olarak görülür." (Türkçesi buradaki çeviridir). Cümlenin devamı serbestliğin bedelini de saklamaz: hiçbir şeyin doğru olmadığı yerde her şey mümkündür - ve sonuçlar pekâlâ korkunç olabilir. Araç-inanç, konforlu bir görecilik değil, tetikte tutulması gereken bir sorumluluktur.

İkinci ilke sistemler arasındaki geçiştir ve okul buna paradigma kayması der: uygulayıcı bir dönem Kabala'nın, ertesi dönem rünlerin ya da bambaşka bir çerçevenin içinde çalışabilir; sadakat çerçeveye değil, işleyişe borçludur - yemin, sonuca edilir. Esnekliğin gölgesi de baştan, okulun kendi yazarlarınca kabul edilir: hiçbir sistemi gerçekten öğrenmeden hepsini sırayla denemek, derinliği olmayan gösterişli bir koleksiyonculuğa dönüşebilir - vitrin, atölyeyi taklit edebilir; nasırı taklit edemez. Kayma bir beceridir ve beceri, yüzeysellikten emekle ayrılır.

Terimin kendisi de ödünçtür ve okul bunu bilir: paradigma, Kuhn'un bilim devrimleri kitabından alınıp gündelik dile inmiş bir kavramdır; kaos, kelimeyi bilim felsefesinden aparıp uygulama diline taktı - Kuhn'un betimlediği zorunlu tarihsel kaymayı, iradî bir beceriye çevirerek. Sahiplenme, okulun imzasına uygundur: kavram da bir paradigmadır ve o da ödünç alınır - sözlük bile, kiralık dolaşır; kira kontratı, dipnotta saklıdır - iade tarihi, hiç yazılmadı.

Kayma pratiğinin ders programı da yazılıdır: okulun klasik alıştırması, uygulayıcıdan bir çerçeveyi belirli bir süre - haftalarca - tam ciddiyetle yaşamasını, sonra bilinçle bırakıp karşıtına geçmesini ister; amaç koleksiyon değil, kasların çalıştırılmasıdır. Geçiş, tatil değil antrenmandır: paradigma, jimnastik aletine çevrilmiştir - esneklik, programla kazanılır - kas, kuramdan güçlüdür - alışkanlık, argümandan uzun yaşar.

Üçüncü katman, ilk iki ilkenin bindiği paradokstur: hiçbir sisteme inanmayan uygulayıcı, pratik anında tam inancı nereden bulur? Okulun cevabı iki katlı bir zihin önerir - kuram katında sürekli şüphe, uygulama anında ödünç alınmış kesinlik. Bu tutum zihinsel bir cambazlıktır ve okul bunu saklamaz; kendi yazarlarının diliyle paradoks çözülmez, içinde yaşamayı öğrenmek gerekir - düğüm, kolye diye takılır. Belki de kaos majisinin asıl pratiği tekniklerden hiçbiri değil, bu iki katlı zihnin kendisidir.

Simge dolabı bile aynı ilkeyle döşenmiştir: okulun sekiz oklu kaos yıldızı kadim bir mühür değil, fantazi yazarı Michael Moorcock'un romanları için icat ettiği bir işarettir[124] ve okul bunu bile bile, neredeyse neşeyle ödünç almıştır - köken gizlenmez, sergilenir; etiket, çerçevenin içindedir - müze kartelası, esere dahildir. Carroll'ın sekiz

[124] Sekiz oklu yıldız, Moorcock'un Elric romanlarındaki Kaos amblemi olarak altmışlarda doğdu; yazar, işaretin okült kullanıma geçişini sonradan hoşgörüyle karşıladığını söyledi.

renkli maji şeması da aynı yıldızın kollarına asılır; renklerin dökümünü kitabın kendisi yapar. Kuram böylece tamamlanır ve sıra tezgâha gelir: sigilin, gnosisin ve hizmetkâr yaratıkların atölyesine.

Merkezden her yöne aynı anda: sekiz oklu yıldız, okulun "hepsi doğru, hiçbiri bağlayıcı" ilkesinin ambleme dökülmüş halidir.

Sigil ve Gnosis

Kuram tezgâha atölyede iner ve atölyenin ortasında sigil durur. Spare faslında tarihi verilen kavramın işlevi şudur: istek, dilin katından görsel bir işarete taşınır ve işaret, bilinçli dikkatin elinden çıkarılıp zihnin görünmez katına bırakılır. İşaretin gücü tanınmazlığında aranır - göz onu okuyamayınca, içerdeki sansürcü de onu tartışamaz. Yöntemin adımları bu dosyanın dışındadır; kavramın mantığı ise ortadadır: bilinç istemekte ustadır, bırakmakta acemi - sigil, bırakma sanatının aracıdır: el, yumruğunu açmayı işaretle öğrenir.

Okulun en çok altını çizdiği engel, tekniğin içindeki değil uygulayıcının içindeki engeldir: sonuç iştahı. İşlemin ardından sürekli yoklayan, soran, bekleyen zihin, bırakılmış olanı geri çağırır ve süreci kendi eliyle bozar - Spare'in Büyük Unutuş'u tam bu iştaha karşı düşünülmüştü - unutmak burada gevşeklik değil, tekniğin ta kendisidir. Bırakma anının kapısı ise kurucu-kitapta tanımlanan gnosistir: iç konuşmanın sustuğu o dar aralık, işaretin görünmez kata teslim edildiği an sayılır.

Mekanizmanın psikoloji rafındaki akrabaları da kaydedilebilir: ironik süreç araştırması - bastırılmak istenen düşüncenin geri tepmesi - unutma vurgusunun ters yüzünü betimler; hedef belirleme yazını, niyetin biçimlendirilmesinin davranışa etkisini inceler. Okul bu koşutlukları bilir ve kimlik saymaz: benzerlik, kanıt değildir - dosya, akrabalığı kaydeder, evlilik cüzdanı çıkarmaz; nikâh, laboratuvara bırakıldı; şahitler, hakem heyetinden seçilecek.

Gnosise giden yollar iki ailede toplanır ve okul ikisini de eşit sayar. Durgunluk ailesi zihni yavaşlatarak susturur: hareketsizliğin, tek noktaya bakışın, yavaşlayan nefesin yolu - mirası Doğu'nun meditasyon gelenekleriyle akrabadır ama okul, akrabalığı kimlik saymaz. Uyarım ailesi ise zihni hızlandırarak taşırır: bedenin ve duygunun yoğunluk doruğu, iç konuşmayı kendi gürültüsünde boğar. Thanateros adındaki ölüm ile arzu, bu iki ailenin ta kendisidir; tekniklerin dökümü ise yine kitaplara kalır.

Ailelerin dışında üçüncü bir kapı da anılır: gülme. Okul çevresinde kahkaha, iç konuşmayı bir anda boşaltan meşru bir gnosis tetiği sayılır ve Spare'in kendi yazılarında da neşenin çözücü gücüne işaret vardır - Discordia mirasıyla akrabalık buradan kurulur. Ciddiyetsizlik, burada disiplinsizlik değil tekniktir: şaka, kapıyı omuzlamadan açar - ve mizah, atölyenin gizli anahtarlığında asılıdır; kahkaha, kilidi içeriden açar.

Atölyenin ikinci rafında servitor durur: belirli bir iş için bilerek tasarlanan, ad ve görev verilen yarı özerk zihinsel yapı. Okulun kendi tarifiyle fark şudur: sigil tek seferlik bir mektuptur, servitor süregiden bir elçi. Yapının psikolojik mi yoksa daha fazlası mı olduğu sorusunu okul bilerek açık bırakır - iki katlı zihin burada da iş başındadır. Bu oyunların oyuncak olmadığını da aynı metinler söyler: trans hâlleriyle çalışmak ölçü ister ve ağırlaşan sıkıntının adresi, her zamanki gibi, ehliyetli yardımdır.

Rafın üst katında kavram ailesi genişler: birden çok kişinin ortak beslediği yapıya egregore denir - terim, savaş arası Fransız okültizminden ödünçtür; okulun dijital çağda en çok tartıştığı soru da buradan doğdu: bir ağ topluluğunun ortak imgesi, teknik anlamda neye dönüşür? Sınıflar geçişkendir ve okul, sınıflandırmayı da bir paradigma sayar: adlar araçtır - dolap, raflarıyla birlikte ödünçtür - envanter, iade şartıyla tutulur; depozito, inançla ödenir.

Fiyasko arşivi, atölyenin en az beklenen malzemesidir. Okul başarısızlığı örtmek yerine sınıflandırır: bırakılamayan istek, belirsiz formüle edilmiş niyet, uygulayıcının kendi içindeki karşı-akıntı - üçü de kayda geçer ve çalışma günlüğü bu dürüstlüğün defteridir; defter övgü için değil, düzeltme için tutulur - günah çıkarma değil, kalibrasyondur. Çalışmayan şey değiştirilir; okulun deneyci ilkesi budur. Deneyin bu kadar merkezde durduğu bir maji okulunun felsefi zemini de kendine göredir: inanç-sonrası çağın düşüncesi.

Postmodern Arka Plan

Okulun doğum yılları, felsefe kürsülerinde büyük anlatıların yargılandığı yıllardır. Jean-François Lyotard'ın *Postmodern Durum*'u (1979) bilginin artık tek bir kurtuluş öyküsüne yaslanamayacağını ilan ettiğinde, Manş'ın öbür yakasındaki dergi çevresi kendi cümlesini kuruyordu: hiçbir sistem mutlak değildir. Paralellik çarpıcıdır ve tesadüf sayılmaz - iki akım da kurumsal otoritenin ve büyük ideolojilerin itibar yitirdiği aynı on yılın çocuğudur; biri kürsüde, öteki mutfak masasında büyüdü - tez, iki ayrı fontla yazıldı.

Aynı on yılın popüler rafı da hazırlıktaydı: Castaneda'nın Don Juan kitapları, gerçekliğin tarifinin öğrenilmiş bir alışkanlık olduğu fikrini milyonlara taşımış; Wilson'ın gerçeklik-tünelleri kavramı, algı çerçevelerinin değiştirilebilirliğini deneme diliyle işlemişti. Kaos, kürsünün ve çoksataların ortasında doğdu: şüphe, aynı anda seminerde ve sahaf rafında satılıyordu - okul, iki tezgâhtan da alışveriş etti; fatura, tek deftere işlendi - kasa, ayrım gözetmedi.

Yine de etki haritası çizmek zordur. Okulun kurucuları felsefe okur ama dipnot alışkanlığı taşımaz; Lyotard'ı mı özümsediler, yoksa aynı havayı mı soludular - çoğu yerde ayırt edilemez ve dürüst kayıt bu belirsizliği korur. Akrabalıklar yine de sıralanabilir: James'in pragmatizmi, fikrin değerini sonucunda arayan tavrıyla okulun sonuç-odaklılığına komşudur; Feyerabend'in yöntem çoğulculuğu paradigma kaymasına; Paris situasyonistlerinin anlamı çalıp dönüştürme oyunları, sembol sistemlerini araç sayan kullanıma. Okul, felsefenin söylediğini tezgâhta yapar - kuram, önlük giydi.

Akademik okuma bu tabloya en net çerçeveyi verdi. Colin Duggan'ın *Contemporary Esotericism* derlemesindeki (2013) incelemesi, kaos majisini ezoterizm tarihinin meşruiyet ekseninde konumlandırır: gelenekçi okullar otoritelerini kadimlik iddiasından devşirir; kaos tam tersini yapar ve yeniliğin kendisini meşruiyet kaynağı ilan eder. Kurgu kökenli kaos yıldızı bu tavrın amblemidir: icat edilmişlik burada kusur değil, rozettir - doğum belgesi, göğüste taşınır. Gelenek icat eden okullar çağında, icadını itiraf eden okul - tablonun asıl yeniliği budur.

Alan yazınının sonraki katmanı da genişledi: kaos majisi, çağdaş ezoterizm derslerinin standart konusu oldu - Otto'nun ve Asprem'in çalışmaları okulun bilgi-kuramsal tavrını, dijital-din araştırmaları çevrimiçi kaos topluluklarını inceledi; akım, kendi kuşağının en çok atıf alan yeni-okült örneklerinden biridir. Meşruiyet-yenilik tezi, ders kitabı maddesine dönüştü: okul, kürsüde vaka adıyla okutuluyor - deney, müfredata alındı - vaka, ders kitabında kadro buldu - kürsü, deneye kimlik verdi.

Katkının terazisi yine de abartısız kurulmalıdır. Okul felsefeye yeni bir kavram armağan etmedi; var olan şüpheci mirası bir pratik alanında sahneledi - katkısı kuram değil, gösterimdir. Akademik felsefeyle kesişme ancak kıyıda gerçekleşti: doksanlarda Warwick çevresindeki CCRU deneyinde kaos imgeleri kuramsal yazıya sızdı[125] ve Nick Land'in hızlandırmacılığı bu kesişmenin en tartışmalı işareti olarak anılır. Kesişme kısa sürdü; izi, kuramsal yazının kıyısında bugün de okunur.

Mühür bir yer değiştirmedir: felsefe, hakikat yoksa geriye ne kalır diye sordu ve cevabı kitaplıkta aradı; kaos okulu aynı soruyu devraldı, cevabı atölyede aradı - hakikat yoksa, işleyen kalır - tezgâh, kürsünün cevabıdır. Bu cürete bir de öğretmen gerekiyordu: kuramı korkutmadan, jargona boğmadan, mutfak diliyle ve kendi deney defterinden örneklerle anlatacak sabırlı biri. Okulun en sabırlı sesi, Phil Hine oldu.

Hine ve Pedagoji

Doksanlara gelindiğinde okulun bir öğretmene ihtiyacı vardı ve öğretmen dışarıdan değil, kendi saflarından çıktı. Phil Hine'ın *Prime Chaos* (1993) ve *Condensed Chaos* (1995) kitapları, kaos majisini kurucu metinlerin yoğunluğundan çıkarıp çalışılabilir derslere böldü. Üslubu türde eşine az rastlanır cinstendir: mizahlı, jargonsuz, kendi yanılgılarını ders örneği diye anlatan bir ses. Doksanların ve iki binlerin yeni kuşağı, okula büyük ölçüde bu kapıdan girdi.

Hine'ın kendi güzergâhı, pedagojisinin güvencesiydi: yazarlık öncesinde Wicca çevrelerinden ve fanzin kültüründen geçmiş, Leeds merkezli dergi işlerinde pişmiş bir uygulayıcıydı; sonraki yıllarda ilgisi tantra çalışmalarına ve queer okült tarihine genişledi. Öğretmen, tek okulun adamı değildi - kapıları gezerek öğrenmişti; ders verdiği geçiş yetisini, önce kendi güzergâhında sınamıştı - müfredat, otobiyografiden damıtıldı; ders notu, yol günlüğüydü.

Pedagoji rafının genişlemesi de kayda değer: doksan sonu ve iki binlerde tür, kendi popüler dalgasını üretti - sigil-odaklı pratik kitapçıklar, karşılaştırmalı kaos derlemeleri ve yeni kuşak yazarların atölye kitapları raflara eklendi; giriş kapısı, tek öğretmenden bir koridora genişledi. Okulun kapı politikası değişmedi: koridor kalabalıklaştı, turnike konmadı - bilet, hâlâ merakın kendisiydi.

Pedagojinin özü, tekniği tutumdan sonra öğretmektir. Hine okuru önce beklentiden arındırır: maji bir kimlik değil bir beceridir; deneyle sınanır, işlemeyen atılır, günlüğü tutulur - atölyenin fiyasko arşivi, bu pedagojide aynı zamanda bir ders programıdır. Kurumsal bağ da şart koşulmaz - kitaplar bağımsız uygulayıcıya ve küçük gruplara

[125] CCRU - Cybernetic Culture Research Unit - doksanlarda Warwick Üniversitesi çevresinde kısa ömürlü, yarı resmî bir kuram kolektifiydi; üretimi bugün deneysel kuram arşivlerinde dolaşır.

göre yazılmıştır ve okulun doksanlar sonrası genişlemesi büyük ölçüde bu demokratikleşmenin eseridir. Pakt'ın kapısından girmeyenler, Hine'ın sayfalarından girdi; öğretmen, örgütten geniş çıktı - sınıf mevcudu, üye defterini katladı; diploma, kimseden istenmedi.

Kitapların yankısı beklenmedik adreslere ulaştı. *Condensed Chaos*'un kapağında Beat kuşağının yaşlı kurdu William S. Burroughs'un övgüsü basılıdır; *Prime Chaos*'un sonraki basımlarının önsözünü ise çizgi roman yazarı Grant Morrison üstlendi - ileride açılacak pop-kültür köprüsünün ilk taşları burada döşendi; övgüyü yazan da önsözü üstlenen de okült yayıncılığın değil, edebiyatın ve popüler kültürün adamlarıydı. Okült yayıncılığın dar rafı için alışılmadık bir tablo: öğretmenin sınıfı, çevrenin çok dışına taşmıştı - yoklama listesinde, edebiyat da oturuyordu.

Almanca kanalın kendi tarihi de vardır: U∴D∴, seksenlerde Bonn çevresinde pragmatik maji dergiciliği yürütmüş, Spare'i Almancaya çeviren ilk kalemlerden olmuştu; beş-model şeması, o çeviri mesaisinin damıtığıdır. Kıta, okulun ikinci beşiği oldu: İngiliz mutfağında pişen fikir, Alman düzeniyle raflandı - şema, dağınıklığın çekmeceli dolabı çıktı; etiketler, beş dilde aynı rafı gösterdi.

Manş'ın öbür yakası da boş durmadı. Almanya'da Frater U∴D∴ takma adlı yazarın *Practical Sigil Magic*'i (1990) sigil çalışmasını kıta diline taşıdı; aynı yazarın beş model şeması - ruh, enerji, psikoloji, bilgi ve üstlerinde meta - okulun kendi işleyişini anlatmakta kullandığı en yaygın harita hâline geldi. Kurucu-kitapta açık bırakılan soru böylece kapanır: model fikri akımın ortak malıdır; beş başlıklı şema ise U∴D∴'nin imzasını taşır.

Mühür, öğretmenliğin kendisidir: kaos okulu, kurucularının cüretini ancak çevirmenleri sayesinde büyütebildi - Carroll yazdı, Sherwin sadeleştirdi, Hine öğretti, U∴D∴ taşıdı. Ama popülerleşen her dil kendi enflasyonunu da üretir: okulun bilim sözlüğünden ödünç aldığı kelimeler, doksanlardan itibaren - vitrinlerde, kurslarda, kapak vaatlerinde - denetimsiz bir vaat diline dönüşmeye başladı. O sınırın hikâyesi - kaos teorisinden kuantuma, bilim dilinin cazibesi ve bedeli - şimdi çizilecektir.

Bilim Dili Sınırı

Açılışta açılan parantez burada kapanır: kaos majisinin kaosu ile matematiğin kaos teorisi arasındaki bağ, çoğu zaman bir ad benzerliğinden ibarettir. Gerçek bir yakınlık yok değildir - iki alan da küçük nedenlerin büyük sonuçlar doğurabildiği, öngörünün sınırlı kaldığı sistemlerden söz eder. Ama benzerlik burada biter: kaos teorisinin denklemleri majik etkiye fiziksel bir zemin sunmaz ve kelebek kanadı, ritüelin mekanizmasını açıklamaz. Ad, akrabalık değildir; olsa olsa çağrışım ortaklığıdır - soyadı benzerliği, DNA testi değildir.

Adalet, kurucuya teslim edilmelidir: Carroll bu ayrımda çoğunlukla dürüst durur. Bilimden ilham aldığını söyler ama sistemini bilimin uygulaması olarak değil, paralel bir anlayış çerçevesi olarak sunar; kurucu-kitap faslında anılan bilişim metaforları da kendi sayfalarında yarı şaka, yarı spekülasyon tonuyla işaretlidir. Retro-sebeplik gibi uç fikirleri bile - geleceğin ritüelinin geçmişi etkileyebileceği düşüncesi - okul içinde kanıt katına değil, düşünce deneyi rafına konur - raf, dükkânın vitrini değildir.

Kurucunun geç dönem denemeleri sınırı daha da zorlar: Liber Kaos'un ekinde ve sonraki kitaplarında maji için denklemsi gösterimler, olasılık-sapması formülleri ve üç boyutlu zaman spekülasyonları önerdi - ton yarı ciddi, çerçeve açıkça kişiseldir ve fizik camiasından bir karşılık beklenmemiştir. Deney defteri, karalama defterine komşudur: kurucu, vitrine değil kendi tezgâhına yazdı - hesap, müsvedde hâliyle basıldı - okur, karalamaya da abone oldu - taslak, tirajlı çıktı.

Sorun, dilin sahibinden koptuğu yerde başlar. Doksanlardan itibaren vitrinlerde bambaşka bir tür türedi: fizik sözlüğünden alınmış kelimelerle süslenmiş vaat metinleri - kuantumla açıklanan dilekler, ölçüm cihazı görünümlü aygıtlar, beyin diliyle pazarlanan kurslar. Bu dilin işlevi açıklama değil, yetki devridir: kadim soy iddiasının otoritesi neyse, laboratuvar önlüğünün otoritesi de odur - meşruiyet-analizinin terimleriyle, meşruiyet yine ödünç alınır; bu kez geçmişten değil, bilimden - önlük, cübbenin vârisidir.

Okulun kendi içinden itiraz da kayıtlıdır: her aracı kullanma özgürlüğü, yanıltıcı bilimsel iddiaları benimseme özgürlüğü değildir - aksi, inanç-araç ilkesinin kendi tutarlılığını yıkar. Ölçüt yalındır: bir söz sınanabilirlik iddiası taşıyorsa bilimin mahkemesine girer ve orada yenilen söz metafora geri çekilemez; baştan metafor olarak dürüstse, kimseyi aldatmış olmaz - şiirin ruhsatı, laboratuvardan alınmaz. Sağlık vaadi taşıyan sözler içinse buranın değişmez kuralı geçerlidir: adlandırılmış çalışma yoksa, iddia da yoktur.

Mühür bir ayrımdır: okul inancı araç yapmıştı; vitrin, bilimi süs yaptı - ikisi aynı işlem değildir ve ikincisi, birincinin dürüstlüğünü de kirletir - sahte etiket, komşu rafı da şüpheye düşürür. Bilim dilinin cazibesi modaya bağlıdır ve modayla söner; imgenin asıl kalıcı sahnesi başından beri başka yerdeydi. Çizgi romanların, plak kapaklarının ve mizah dinlerinin dünyası - pedagoji faslında ilk taşı döşenen köprü - artık geçilebilir: kaos, popüler kültürle kaynaşacaktır.

Pop Kültür ve Meme Majisi

Kaosun mizah kanadı, okuldan on beş yıl yaşlıdır. 1963'te iki genç Kaliforniyalı - takma adlarıyla Malaclypse the Younger ve Omar Khayyam Ravenhurst - kargaşa tanrıçası Eris'e adanmış bir kutsal kitap kaleme aldı: *Principia Discordia*.[126] Fotokopiyle çoğalan, baskı tarihi bile şakaya karışmış bu metin, dinî ciddiyeti ironiyle çözen bir din kurdu - şaka kılığında din, din kılığında şaka. Truva'yı ateşe veren altın elmanın sahibi, yirminci yüzyılın Amerika'sında güler yüzlü bir tanrıçaya dönüştü.

Discordia'nın kavram dağarcığı da mirasa girdi: düzen ile düzensizliğin ikiz yanılsama sayıldığı Eristik-Aneristik şeması, beş parmaklı Eris yasası ve papalık kartı şakası - herkesin papa ilan edildiği kartondan belge - okulun ironi zırhının erken prototipleridir. Din parodisi, parodiye dönüşmeden dine hizmet etti: şaka o kadar iyi kurulmuştu ki, ciddiyet ona sığınabildi - kahkaha, katedral işlevi gördü - vitray yerine karikatür asılıydı.

Yeraltı şakasını kitle kültürüne taşıyan, bir roman oldu. Robert Shea ile Robert Anton Wilson'ın *Illuminatus!* üçlemesi (1975), komplo söylencelerini, Discordian mizahı ve okült motifleri dev bir hicivde birleştirdi; kitap, kuşkuyu dogma yapmadan kuşkulanmayı öğreten tuhaf bir el kitabı gibi okundu. Wilson'ın sonraki denemeleri de aynı tavrı işledi: hiçbir modele yerleşmemek, ama hepsini gezmek. Kaos okulunun doğduğu yıllarda bu ciltler, gençliğin okült mizah sözlüğünü çoktan kurmuştu.

Discordia'nın kendi soy hikâyesi de türüne uygundur: kurucu ikilinin gerçek adları - Greg Hill ile Kerry Thornley - sonradan kamuya mal oldu ve Thornley'nin hayatı, romanlardan taşan bir komplo-gerçeklik girdabına döndü: eski asker, ünlü bir suikast soruşturmasında ifade verdi ve yıllarca kendi kurduğu şakanın gerçek olabileceği kuşkusuyla yaşadı. Şaka-dinin kurucusu, şakanın dişlisine kendisi kapılmıştı: ironinin de dozu vardır - ve doz, mucidini kollamaz; ironi, kullanma talimatı istemez ama hak eder - prospektüs, şakanın da eczanesinde durmalı.

Doksanlarda köprü çizgi romana uzandı. Pedagoji faslında önsöz yazarı olarak anılan Grant Morrison, *The Invisibles* dizisinde (1994–2000) sınırı bilerek eritti: yazar, diziyi kendi hayatıyla iç içe işleyen dev bir sigil - kendi

[126] Principia'nın beşinci basım kapağındaki fiyat satırı bile şakadır; metnin bölümleri arasında gerçek telif feragatnamesi ile uydurma aziz listeleri iç içe akar.

terimiyle hypersigil - olarak tasarladığını açıkladı. Kurgu karakterlerin yeterince yoğun düşünüldüğünde bir tür gerçeklik kazandığı fikri, servitor kavramının kitle ölçeğine taşınmasıydı; iddia elbette kanıt katında değil, sanat kuramı katında yaşar.

Morrison'ın kendi tanıklığı köprünün belgesidir: yazar, konferans sahnelerinde ve söyleşilerde diziyi yazarken kaos tekniklerini kendisinin uyguladığını, karakteriyle hayatının iç içe geçtiğini anlattı - anlatı, kurgu kuramına sigil sözlüğüyle girmiş en görünür tanıklık oldu. Çizgi roman, atölyenin vitrini değil şubesiydi: senaryo, çalışma günlüğüyle aynı defterde tutuluyordu - baskı, ritüelin tirajıydı - okur, farkında olmadan tanık yazıldı - tiraj, katılım sayımıydı.

Müzik sahnesi de payını aldı. Seksenlerde endüstriyel müziğin çevresinde kurulan Thee Temple ov Psychick Youth ağı, sigil pratiğini gençlik alt-kültürüne taşıyan en görünür kanaldı; kurucularından Genesis P-Orridge, sonraki yıllarda eşiyle birlikte yürüttüğü ve iki bedeni tek kimliğe yaklaştırmayı amaçlayan pandrogeny projesiyle, beden ile sanat arasındaki sınırı da eritti.[127] Plak kapaklarından fanzinlere, galerilerden sahne estetiğine kaos imgesi doksanlar boyunca serbest dolaşımdaydı; adlar değişse de desen aynıydı.

TOPY'nin iç mimarisi, ağ-örgütün erken prototipiydi: merkez yerine erişim noktaları, üyelik yerine yazışma, tören yerine bireysel sigil pratiğinin toplu takvimlere bağlanması - yapı, kilise şemasından çok posta ağına benziyordu ve dağılışı bile örgütsel değil, ilan yoluyla oldu. Seksenlerin bu deneyi, sonraki forum çağının provasıydı: cemaat, adres defterinde yaşıyordu; ayin takvimi, damga pulunun arkasındaydı - sunucudan önce, posta kutusu vardı; şifre, pul fiyatıydı; erişim, posta tarifesine tabiydi.

TOPY'nin doksan başındaki İngiltere krizi, köprünün bedelini de gösterdi: bir televizyon programının kurgu-belgesel iddiaları polis baskınına ve ailenin yurtdışında kalmasına yol açtı - suçlama doğrulanmadı, arşiv dağıldı ve olay, panik çağının kaos sahnesine sıçrayan tek büyük dalgası olarak kayda geçti. Ders, komşu dosyadan tanıdıktır: imgeyle oynayan, imgenin bedelini de öder - kamera, şakayı her zaman şaka diye çekmez - kurgu masası, bağlamın giyotinidir.

Meme-sözlüğünün ödünç zinciri de tamamlanmalı: kavramın kendisi Dawkins'in kültürel kopyalanma benzetmesinden gelir - biyoloji kitabından ağ argosuna, oradan sigil tartışmasına; her durakta anlam biraz daha pratikleşti. Kaos, kelimeyi üçüncü elden aldı ve dördüncü ele devretti: sözlük zinciri, okulun kendi öğretisinin canlı örneğiydi - ödünç, ödüncün ödüncüyle çalıştı - zincir, halkalarını saklamadı.

İnternet çağı, kavramları kitle deneyine çevirdi. İki binlerin ağ kültüründe meme - zihinden zihne kopyalanan imge - sigil sözlüğüyle okunmaya başlandı ve 2016 dolayında bir çizgi kurbağa imgesi çevresinde dönen tartışma, meme-majisi söylemini siyasetin ortasına düşürdü; bu dosya o güncel-siyasî tartışmaya mesafesini korur ve yalnız şunu kaydeder: iddianın kendisi, okulun dilinin nereye kadar sızdığının ölçüsüdür - sözlük, siyasete pasaportsuz girmişti. Popülerliğin öbür yüzü ise eleştiri, bedel ve risktir.

Eleştiri ve Risk

Omurgada açılan itiraz burada büyütülür: inanç, gerçekten iradeyle takılıp çıkarılabilir mi? Psikolojinin kaydı temkinlidir - kanaatler bilinçli komuta kolay gelmez ve kendini inandırdığını sanan zihin, çoğu kez yalnızca inandığını söylemeyi öğrenir. Okulun cevabı pratiktir: ölçü iç duygu değil, günlükteki sonuçtur. Ama aynı cevap yeni bir kapı açar - sonucu sayan el, neyi sayacağını da seçer; onay yanlılığı, atölyenin en sinsi konuğudur.

---

[127] P-Orridge çifti, pandrogeny sürecini ortak ameliyatlar ve tek üçüncü kimlik beyanıyla yürüttü; proje, sanat dünyasında beden-sanatının uç örneği olarak tartışıldı.

İçeriden eleştiri bu okulda gelenek sayılır. Hine, *Prime Chaos*'un içinde kaos majisinin yanlış yaptıklarına ayrı bir bölüm açar: yüzeyselleşme, her-şey-çalışır yanılsaması, topluluk zaafları - liste, dost elinden ama acımasızdır ve savunma broşürlerinden daha inandırıcıdır - öz-eleştiri, en iyi reklam çıktı. Paradoksların en ironiği de içeriden görülmüştür: hiçbir araca bağlanmamayı öğreten okul, kendi araçlarına bağımlılık üretebilir; sigil bir zorunluluğa, üyelik bir kimliğe dönüştüğünde kaos, kendi ilkesinin karikatürü olur - araç, sahibini kullanmaya başlar - çekiç, eli çivileşir.

Kurucu da eleştiri geleneğine katıldı: Carroll, iki binlerde yazdığı geç metinlerde okulun popüler hâline mesafe koydu - kolaycı tüketimi, atölyesiz okurluğu ve moda-kaosçuluğu kendi çocuğunun bozulmuş kopyaları sayan notlar düştü; yeni kuşak yazarlarsa kurucu kuşağın tonunu fazla mühendis buldu. Okul, kendi iç kavgasını da paradigma gibi taşıdı: eleştiri, tüzükte değil ama gelenekte zorunluydu - aile kavgası, müfredatın gayriresmî dersiydi - eleştiri, aidatın yerine geçti; kavga, üyeliğin kanıtıydı.

Dışarıdan bakışın iki ağır sorusu vardır. Birincisi derinliğe dairdir: gelenek yalnız yük değil, taşıyıcıdır - kuşaklarca sınanmış müfredat, yaşlı öğretmen, hata arşivi; hepsini reddeden okul, her kuşakta tekerleği yeniden icat etme riskini taşır ve kurumsuzluk, topluluğun sürekliliğini zorlaştırır. İkincisi etiğe dairdir: modern majinin üç okulu üç ayrı cevap verir - Wicca zarar vermemeyi yasa yapar, LaVeyan yol misillemeyi hak sayar, kaos ise mutlak kural tanımaz ve yargıyı duruma bırakır. Serbestlik, omuzdaki yükü büyütür - pusulasız harita, okurunu yormaz; taşıyanı yorar.

Risk defteri de dürüst tutulmalıdır. Trans pratikleri kırılgan dönemlerde zemin kaybettirebilir; yalnız çalışma yalnızlaştırabilir; sürekli paradigma değiştirmek, oyun olmaktan çıkıp kimlik dağınıklığına dönüşebilir - ağırlaşan sıkıntının adresi, buranın değişmez formülüyle, ehliyetli yardımdır. Terazinin öbür kefesi de yazılmalıdır: sembolik eylemin, etkinlik duygusunu besleyerek öğrenilmiş çaresizliğe karşı bir denge sunabildiği görüşü okul çevresinde sık dile getirilir; iddia, ölçülü tutulduğu sürece anlamlıdır. Pazarın kurs ve sonuç-garantili ürün vitrini ise bu terazinin tümüyle dışındadır.

Defterin toplumsal sütunu da vardır: kurumsuz okulun kalite denetimi yoktur - öğretmen sertifikası, müfredat onayı, şikâyet mercii; boşluğu çevrimiçi itibar ekonomisi doldurur ve o ekonomi, gürültüyü liyakatten her zaman ayıramaz. Yalnız-uygulayıcı özgürlüğünün faturası, yalnız kalınan hatalardır: kimse günlüğünü okumaz, kimse çarpıklığı erken görmez - editörsüz metin gibi, denetimsiz pratik de kendi yanlışına âşık olabilir - redaksiyon, dost ister - yalnız yazar, kendi mürekkebine kördür.

Hesap, kırk yılı aşan deney için iki sütunla kapanır. Kazanç sütununda sistemleştirme, kolay öğrenilen ve kişiselleşen bir teknik dağarcığı ve maji geleneklerine bulaşan sağlıklı bir eleştirellik durur; bedel sütununda derinlik riski, kurumsuzluğun kırılganlığı ve pazarın gölgesi. Mühür, okulun kendi diline yakışanıdır: kaos majisinin en iyi eleştirmeni, günlüğünü dürüst tutan uygulayıcısının ta kendisidir - hakem, sahada oynar. Okulun bugününe - dijital çağın dağınık ama canlı kaos sahnesine - artık bakılabilir.

Bugün: Dijital Kaos

Okulun bugünkü haritasında kurumsal çekirdek küçüktür ve sessiz çalışır: IOT faslında anlatılan Pakt, kesimleri ve tapınaklarıyla yoluna devam eder. Çevresinde ise adları geçici, ömürleri değişken bağımsız çevreler döner - İngiltere'den Amerika'ya ve Avustralya'ya uzanan, kimi ciddi kimi hevesli topluluklar. Bu dosya, doğrulanamayan küçük adları sıralamak yerine deseni kaydeder: kaos, örgüt olarak hep küçük kaldı ve bundan hiçbir dönemde şikâyet etmedi; büyüklük iddiası, okulun mizacına baştan yabancıydı - sayım, kibirle akrabadır ve ikisi de davet edilmedi.

Görünür halkalardan biri de akademik-uygulayıcı kesişimidir: kaos yazarlarının bir kısmı bugün ezoterizm konferanslarında bildiri sunar, hakemli derlemelere bölüm yazar; okulun deneyci dili, araştırma yöntemleriyle çatışmadan yan yana durabiliyor. Uygulayıcı ile inceleyici, aynı kişide buluşabildi: günlük, kaynakçaya alıştı; deney defteri, hakem raporuyla tanıştı - atölye, seminer salonuna kapı komşusu oldu - kapı, iki yana da açılıyor; menteşe, çift yönlü yağlandı.

Pakt'ın kendi krizleri de tarihindedir: doksanlarda üst kademedeki bir kavga - üyelerin buz savaşı diye andığı, kurumsal yön üstüne sert bir iç çatışma - bölünme ve ayrılıklarla sonuçlandı; Carroll'ın örgüt işlerinden çekilişi de bu dönemin ertesine denk düşer. Kaosun kurumu da kaostan muaf değildi: tüzük, mizahı kadar kavgayı da taşıdı - ve okul, kendi ilkesini iç savaşında sınadı: buz, sonunda eridi; iz, tüzükte kaldı - soğuk savaş, sıcak dipnot bıraktı.

Asıl hayat çoktandır çevrimiçidir ve bu bir sürgün değil, eve dönüştür. Kitap-doğumlu okul, ağ çağına en kolay taşınan gelenek oldu: metin-temelli, kurumsuz, kes-yapıştıra baştan izinli. Sol El anlatısında tarif edilen yalnız-uygulayıcı çağı burada katmerlenir; forumlar, kapalı gruplar ve sosyal medya hesapları, Pakt'ın hiç kuramadığı kalabalığı zahmetsizce kurar. Paradigma kayması, ağ kültürünün gündelik reflekslerine şaşırtıcı ölçüde benzer - belki bu yüzden gençlik ona eski bir tanıdık gibi davranır - arayüz, ayinden tanıdıktı.

Ağın erken katmanı da tarihe yazılmalı: doksanların Usenet gruplarında ve ilk web arşivlerinde kaos metinleri, telifsiz dolaşımın öncü örnekleriydi - okulun kes-yapıştır etiği, açık-kaynak kültürüyle doğal bir akrabalık kurdu; kimi yazarlar metinlerini bilinçle serbest bıraktı. Kitap-doğumlu okul, dosya-paylaşımının ilk yerlilerindendi: sunucu, matbaanın vârisi oldu - ve mirası, sıkıştırılmış klasörlerde devretti; telif, ilkeyle feshedildi - lisans, boşluğa yazıldı.

Sayım yine yapılamaz. Üyelik listesi tutmayan, kimliğini çoğu kez gizleyen ve tek başına çalışan bir kitle ölçüme gelmez; bu dosyanın kaydı görünürlükle sınırlıdır. Görünen şudur: sigil sözcüğü gençlik kültürünün gündelik sözlüğüne sızdı, atölye dili tasarım ve moda vitrinlerine taşındı, okulun estetiği - adlar anılmadan söylenebilir - kapaklardan kumaşlara uzanan, akımlar üstü bir görsel dile dönüştü. Dil her yerdedir; okul, kendi dilinin gölgesinde neredeyse görünmezdir - başarı, imzayı sildi; atıf, anonimliğe terfi etti.

Güncel tartışmalar da kayda geçmelidir - mesafeyle. Kimlik sorusu okulun içinde paradoks üretir: kimlik kategorilerinden özgürleşmeyi vaat eden pratik, kimliksiz bir uygulayıcı tarafından yürütülemez ve bu çelişki çevrede açıkça tartışılır. Aktivizm sorusu da benzer bir gerilim taşır: kalıpları kırma tavrı toplumsal harekete yakın durur, bireyci çekirdek ise ortak zemine mesafelidir; kimi uygulayıcı ikisini birbirini besleyen süreçler sayarak gerilimi taşımayı seçer. Dosya tartışmayı aktarır; taraf tutmaz - tutanak, kavganın dışında oturur.

Kuşak dönüşümü de tabloya girer: iki binlerin sonrasında sahneye çıkan yazarlar - podcast'ler, bülten aboneleri ve atölye platformlarıyla - kurucu kuşağın kitap-merkezli üslubunu ses ve video formatına çevirdi; ton, mühendis kuruluğundan sohbet sıcaklığına kaydı. Okulun pedagojisi üçüncü taşıyıcısını buldu: önce kitap, sonra forum, şimdi akış - ders aynı, derslik değişti; yoklama, abone listesinden alınıyor; devamsızlık, bildirimle affediliyor.

Mühür bir tersinmedir: kurucular okulu kitaptan yapmıştı; ağ, kitabı herkesin cebine koydu - kaos bugün örgüt olarak küçüktür, dil olarak her yerdedir. Bu dilin Türkçede nasıl yankılandığı ise ayrı bir dosyadır: gecikmiş çeviriler, adsız çevrimiçi topluluklar ve komşu dosyadan tanıdık bir panik mirasının gölgesi. Türkiye bandı, gövdenin son durağıdır; ardından hesap kapanacaktır.

Türkiye ve Kapanış-Öncesi

Türkiye bandında anlatılacak büyük bir olay yoktur - ve yokluğun kendisi anlatıya dahildir. Kaos majisi Türkçeye bir skandalla değil, sessizlikle girdi: doksanların şeytan paniği alevlenirken bu okulun adı henüz çevrilmemişti bile; sonraki yıllarda da tanıtımını basın değil, meraklısı yaptı - reklam bütçesi, fotokopi parasıydı. Sol El anlatısındaki fırtınanın yanında kaosun Türkiye serüveni bir dipnot gibidir; ama dipnotlar, bir kültürün okuma alışkanlıklarının en dürüst aynasıdır - küçük punto, büyük itiraftır.

Türkçe rafın komşuları da fotoğrafa girer: Wilson'ın deneme kitapları ve Illuminatus çevirileri, kaos sözlüğünün ön hazırlığını Türkçede de yaptı; komplo-mizah dili, okulun kendisinden önce çevrilmişti. Okur, ironiyi kuramdan önce tanıdı: Türkçe kaos alımlaması, felsefe kapısından değil roman kapısından girdi - gülümseme, gümrükten yöntemden önce geçti; beyanname, mizah hanesinden verildi - vergi memuru, gülmeyi vergilendiremedi.

Dolaşımın ilk aracı çeviriydi ve çeviri uzun süre gecikti. Okulun kurucu metinleri Türkçede düzenli bir yayın hayatına geç kavuştu; boşluğu yıllarca fotokopiler, amatör çeviriler ve çevrimiçi aktarımlar doldurdu - adları anmak bu dosyanın işi değildir, olguyu kaydetmek ise borcudur - arşiv, ad vermeden de tanıklık eder. Gecikmenin bir yan etkisi terminolojiye yazıldı: kavramlar Türkçeye çoğu kez İngilizce hâlleriyle yerleşti ve buradaki sigil'i çevirmeden kullanma kararı da o yerleşik dolaşımın dürüst kaydıdır.

Gecikmenin kırıldığı eşik de kaydedilebilir: iki binlerin ortasından itibaren bağımsız okült yayıncılar, Hine ve Carroll çevirilerini raflara taşıdı; çevrimiçi sözlük maddeleri ve blog çevirileri, terimlerin Türkçe karşılık denemelerini tartışmaya açtı - büyülü işaret ile sigil, paradigma ile çerçeve yan yana denendi ve İngilizce hâller baskın çıktı. Sözlük, oylamayla değil kullanım sıklığıyla karar verdi: dil, kendi gümrüğünü kendisi işletti - sözlükçü, tutanağı sonradan tuttu; imla, kullanımı kovaladı.

Yerli üretim de filizlendi: iki binlerin sonundan itibaren Türkçe bloglarda özgün kaos denemeleri, çevrimiçi sözlük maddelerinde uzun tanım-tartışmaları ve sosyal medyada atölye duyuruları görünür oldu - ürünler dağınık, imzalar çoğunlukla takma addır. Yazın, çeviriden telife geçişin ilk adımlarını atıyor: raf henüz ince ama artık ithal değil - kalem, gümrükten yerliye döndü; mürekkep, yerli kuyudan çekildi.

Kamusal iklim, komşu dosyadan tanıdıktır. Doksanların medya paniği, siyah giysiyle okült merakı tek dosyada okumayı öğretmişti; o dosyanın gölgesi, adı şeytanla hiç geçmeyen bu okulun Türkçe alımlanışına da düştü. Ayrımların incelmesi - Satanizm başka, kaos başka, ikisi de gazete manşetinden başka - ancak çevrimiçi okuryazarlığın yaygınlaşmasıyla mümkün oldu. Damga inceldi ama tortusu kaldı: okült merak, Türkçe kamuoyunda söze hâlâ çoğu kez savunmayla başlar - önsöz, dilekçe formatında yazılır.

Bugünün görünümü, küresel tablonun yerli ölçekli tekrarıdır: örgüt yok, dil var. Türkçe forumlarda, çevrimiçi sözlüklerde ve kapalı gruplarda kaos terimleri dolaşımdadır; uygulayıcı adsızdır ve çoğu kez öyle kalmayı seçer. Akademik yazın ise neredeyse sessizdir - modern okült akımların Türkiye alımlaması, sosyal bilimlerin henüz açmadığı dosyalardan biridir. Bu sessizlik bir eksikliktir; ama aynı zamanda gelecekteki araştırmacıya duran açık bir davettir - tez konusu, rafta sahibini bekliyor - danışman, ilanı çoktan astı.

Yay böylece tamamlanır: Londra'nın kenarında unutulmuş bir ressamdan, posta kutusundan dağıtılan bir dergiden ve fotokopiyle çoğalan şakacı bir kutsal kitaptan yola çıkan anlatı, herkesin cebindeki ağ kitaplığında durakladı - yarım yüzyıla üç kıta ve bir alfabe değişimi sığdırarak - bavul küçük, güzergâh uzundu - pasaport, fotokopi kâğıdıydı. Geriye hesap kalıyor: inançsızlığı yöntem, sonucu ölçüt, ironiyi zırh yapan bu okul terazide ne bıraktı - ve neyi eksik bıraktı? Hesabın dökümü, kapanışın işidir.

Kapanış: Terazide İnançsızlık

Dosya bir paradoksla açılmıştı - inançsızlığın gücü - ve kapanışta paradoks çözülmüş değil, tarif edilmiş durumdadır. Kaos majisi inancı reddetmedi; sahipliğini değiştirdi: inanç artık ev değil alettir, giyilir ve çıkarılır - gardırop, tapınağın yerini aldı. Bu tavrın soyu bir ressamın yalnızlığından, posta kutusundan dağıtılan bir dergiden ve bir el kitabının kuru maddelerinden örüldü; okul kırk yılı aşkın süredir kürsüsüz bir felsefe ve tapınaksız bir pratik olarak ayakta durmayı başarıyor - iskelet, betondan dayanıklı çıktı.

Kapanışın karşılaştırma cetveli, okulun yerini netleştirir: gelenekçi maji otoriteyi geçmişten, Wicca doğadan, sol el benlikten devşirir - kaos, otorite sorusunun kendisini masadan kaldırır ve yerine işleyişi koyar. Aile fotoğrafında en genç çocuk, çerçeveyi tutmayı reddeden çocuktur: poz vermez, deklanşöre basar - albüm, onun gözünden de çekilmiştir - poz, reddin kendisiydi - deklanşör, manifestoya basıldı.

Alacak hanesi kalabalıktır. Okul, majinin konuşulma biçimini değiştirdi: deney defteri, başarısızlık kaydı ve sınanabilirlik vurgusu türün diline kaostan bulaştı. Sigil, yüzyılın en çok gezen okült tekniği oldu; paradigma kayması, katı okulların arasında bile esnekliğin ödünç alınan adı hâline geldi; gnosis sözcüğü yeni bir gövdede ikinci bir hayat buldu. Ve belki en kalıcısı: icat edilmişliğini itiraf eden ilk okul olarak kaos, gelenek kavramının kendisini dürüstlüğe zorladı.

Alacağın bir kalemi de komşu okullara yazılmalı: paradigma-esnekliği, iki binlerin eklektik cadılığından dijital okültizme, akımlar arası geçişkenliğin ortak grameri oldu; sonuç-günlüğü alışkanlığı, kaos dışındaki çevrelere de sızdı. Okul, üyelik devşirmeden üslup devşirtti: kimse kaosçu olmak zorunda kalmadan kaosça çalışmayı öğrendi - etki, bayraksız yayıldı; imza, filigran gibi her sayfada - ışığa tutunca görünür - kâğıdın kendisi, tanıktır.

Borç hanesi de boş değildir. Derinlik, hız kültürüne kurban gidebilir; kurumsuzluk, aktarımı her kuşakta yeniden sıfırlar; pazar, bilim sözlüğünü vitrine çevirerek okulun dürüstlük sermayesini kemirir. İki katlı zihin, kuramda zarif dursa da, herkesin gündelik hayatta taşıyabileceği bir yük değildir ve günlüğünü dürüst tutmayan uygulayıcı için sonuç-odaklılık, kendini kandırmanın en kibar adına dönüşür. Okul bunların hepsini bilir; ama bilmek, bağışıklık değildir.

Bir gelecek notu da terazinin yanına konabilir: okulun üç taşıyıcısı - küçük kurum, geniş dil, akademik raf - üç ayrı ömür eğrisi çiziyor; Pakt sabit, dil büyüyor, raf kalınlaşıyor. Yarım yüzyıllık deneyin ikinci yarısı, muhtemelen kürsü ile akış arasında yazılacak: okul, tarih olmadan tarihe geçmenin yolunu arıyor - ve şimdilik, ikisini aynı günlükte taşıyor.

Terazinin son okuması yalındır: kaos majisi, hakikatini yitirmiş bir çağda işleyeni aramanın en dürüst ve en riskli deneyi oldu - dürüst, çünkü iddiasını küçük tuttu; riskli, çünkü ölçüyü tek başına uygulayıcıya bıraktı. İleride bambaşka bir iklim durur: oyunun ve ironinin bittiği, okült fikirlerin ırk mitolojisine koşulduğu yer - Ariosofi. Neo-Paganizm kapanışının sözü şimdi yerini buluyor: ışık orada çok daha az, gölge çok daha uzundur. Evrak - künyeler, kararlar, değerlendirme - hemen aşağıdadır.

Temel Kaynaklar

Akademik omurga iki derlemeye ve bir felsefe klasiğine yaslanır. Colin Duggan'ın kaos incelemesini barındıran *Contemporary Esotericism* (Asprem ve Granholm, ed., 2013), okulun yenilik-meşruiyeti sorusunu ezoterizm tarihine bağlayan ana kanaldır; Christopher Partridge'in derlediği *The Occult World* (2015) modern okült akımlar için genel başvuru rafıdır ve bu dosyanın çerçevesini destekledi. Jean-François Lyotard'ın *Postmodern Durum*'u (1979) ise okulun çağ arka planını kuran felsefe çapasıdır.

Kurucu belgeler rafı zengindir ve sırayla okunmalıdır. Spare'in *The Book of Pleasure*'ı (1913), sigil ile Zos-Kia ikilisinin doğum belgesidir; Sherwin'in *The Book of Results*'ı (1978) kavramın en yalın el kitabı, Carroll'ın *Liber Null & Psychonaut*'u (1987 birleşik basımı) okulun kurucu metni ve epigrafın kaynağıdır. *Liber Kaos* (1992) kuramın olgunluk katıdır - omurgadaki alıntının kaynağı; *PsyberMagick* (1995) ise yazarın bilişim-çağı benzetmelerini kendi imzasıyla taşıyan, iki fasılda istisna belgesi olarak kullanılan geç dönem denemesidir.

Öğretmen rafında Hine'ın çifti durur: *Prime Chaos* (1993) ve *Condensed Chaos* (1995), okula girişin bugün de en insaflı iki kapısıdır ve içeriden öz-eleştirinin belgesidir; Frater U∴D∴'nin *Practical Sigil Magic*'i (1990) kıta kanalını ve beş model şemasını taşır. Kültür rafı ise akrabalarındır: *Principia Discordia* (1963 - baskı tarihi şakayla karışıktır ve künyesi bu şerhle okunmalıdır), Shea ile Wilson'ın *Illuminatus!* üçlemesi (1975) ve Morrison'ın *The Invisibles*'ı (1994–2000). Üçü de kaynak değil, iklim belgeleridir.

Dürüstlük notları: Epigrafa atfedilegelen cümle, iki kanalda izi bulunamayınca kompozit sayılıp düşürüldü ve yerine, çift kanalda birebir doğrulanan gerçek *Liber Null* pasajı kondu - Türkçesi buradaki çeviridir, omurgadaki *Liber Kaos* alıntısının çevirisi gibi. Hine için uygun bir alıntı iki kanalda doğrulanamadığından açılmadı. Desteksiz kalan adlar - kapakta kalmış bir isim, doğrulanamayan yapı terimleri, bozuk bir sekiz-renk listesi - metne alınmadı. Sigil'in çevrilmeden kullanılması ise Türkiye bandında gerekçelendirilen bilinçli bir karardır.

Okuma yolu önerisi pedagojiktir: önce Hine'la giriş, sonra Carroll'la kuram; belgelere ve kültür rafına en son inilmelidir ve akademik çerçeve isteyen okur için Duggan'ın incelemesi ile Partridge derlemesi, birbirini tamamlayan çift kapıdır. Kaynaklar böylece teslim edilir; ileride ise ışığın azaldığı dosya durur - okült fikirlerin ırk mitolojisiyle karıştığı Ariosofi. Oradan sonra hiçbir şey şaka değildir.

19. Ariosofi ve Politik Okültizm

Fanteziler, inançlarda, değerlerde ve toplumsal gruplarda kurumsallaştıklarında nedensel bir statü kazanabilirler.

- Nicholas Goodrick-Clarke, The Occult Roots of Nazism (1985)

Terminoloji: Adın Karanlık Soykütüğü

İki komşu dosya buraya iki uyarıyla el verdi: biri ışığın burada azaldığını, gölgenin uzadığını söyledi; öteki, bundan sonra hiçbir şeyin şaka olmadığını. İkisi de haklıdır. Bu dosya, okült fikirlerin ırk mitolojisiyle birleşip siyasal felakete karıştığı kavşağı anlatır ve tek kuralını baştan koyar: incelediği aşırılıkçı metinlerin retoriği buradaki sayfalarda alıntılanmaz; içerik, akademik çerçevenin içinden, dolaylı aktarımla verilir. Amaç söz sanatını yeniden dolaşıma sokmak değil, sonuçlarının hesabını tutmaktır; dosyanın terazisi buna göre kurulmuştur.

Adın kendisi bir montajdır. Yunanca bilgelik anlamındaki sophia, on dokuzuncu yüzyıl ırk kuramlarının Ari etiketine eklendi: Ari bilgeliği. Terimi 1915 dolayında, kendi öğretisine önceleri teozooloji adını veren Jörg Lanz von Liebenfels türetti. Sözcüğün bugünkü şemsiye kullanımı ise tarihçinin işidir: Nicholas Goodrick-Clarke, *The Occult Roots of Nazism* (1985) adlı çalışmasında Ariosofi'yi, Guido von List ile Lanz'ın okullarını ve çevrelerini birlikte kapsayan bir üst başlık olarak kullanır; bu dosya aynı kullanımı izler.[128] Ad, kapsadığı öğretilerin bir kısmından gençtir - etiket, malın kendisinden sonra basılmıştır - ambalaj, envanterden gençtir.

Terimin sonraki kaderi de kayda değer: Ariosofi, akademik dolaşıma girdikten sonra ders kitaplarının, ansiklopedi maddelerinin ve müze metinlerinin standart başlığı oldu - Goodrick-Clarke'ın şemsiyesi, alanın ortak dili hâline geldi; Almanca ve İngilizce yazın, kavramı analitik sınırlarıyla kullanıyor. Etiket, malın teşhisine yaradı: ad, taşıdığı öğretiyi meşrulaştırmadı - dosyaladı; sözlük, burada savcılığın rafında durur - madde başı, iddianame özetidir; sözlükbilim, burada adli tıptır.

Şemsiyenin altındaki adlar da birer tasarıdır. List kendi kurgusunu iki katta adlandırdı: Wotanizm, eski Cermen tanrısı Wotan'a bağlanan halka açık dini; Armanizm ise bu dinin içinde saklı tutulduğu varsayılan gizli bilgeliği anlatıyordu. Bilgeliğin taşıyıcısı olarak da kadim bir rahip-kral sınıfı kurgulandı: Armanen. Adların ima ettiği kesintisiz soy zinciri, tarihçinin elinde bir buluntu değil bir icattır; kurgunun rünlerle birlikte nasıl inşa edildiği, rün faslının konusudur.

Öğretinin iskeleti de ödünçtür. Teosofi anlatısı, kök ırklar şemasının karanlık mirasını buraya devretmişti; hesap burada görülür. Blavatsky'nin insanlık tarihini birbirini izleyen kök ırklarla anlatan kozmik şeması, Viyana'da Ari zirveli bir hiyerarşiye çevrildi: evrensel bir ruhsal evrim anlatısı, ırk mistisizminin metafizik çatısına dönüştü - merdiven, tek kata indirildi. Goodrick-Clarke'ın belgelediği kanal budur - Ariosofi, malzemesinin önemli kısmını çağın en görünür okült hareketinden devşirdi ve devşirdiğini bir dışlama fantezisinin hizmetine koştu - ödünç motor, karanlık yöne sürüldü.

Bu ad soykütüğü, buradaki yöntemi baştan ele verir. Buradaki pek az şey eskidir: ad yeni, çatı ödünç, soy zinciri icattır - envanterin tamamı, sonradan imaldir. Epigrafın uyarısı tam bu noktada devreye girer: fantezi, inanca,

[128] Goodrick-Clarke, Ariosofi terimini List ile Lanz okullarını birlikte kapsayan analitik bir üst başlık olarak gerekçelendirir; kitap, Oxford doktora tezinin yayımlanmış hâlidir ve alanın kurucu monografisi sayılır.

değere ve örgüte dönüştüğü anda sonuç üretmeye başlar - motor, kâğıttan yapılmış olsa da çeker; uydurma olması, zararsız olması anlamına gelmez - sahte anahtar da gerçek kapıları açar. Bu dönüşümün toprağı, on dokuzuncu yüzyıl Alman ve Avusturya dünyasının völkisch iklimidir - halkı kan, toprak ve ruhla tanımlayan o milliyetçi romantizm. Adların kök saldığı zemin, völkisch iklimin kendisidir.

Völkisch Zemin: Romantizmden Irk Mistisizmine

Adların kök saldığı zemin, on dokuzuncu yüzyılın ikinci yarısında Almanca konuşulan dünyayı saran huzursuzluktur. Sanayileşme ve kentleşme, bir kuşağın gözü önünde başkalaşan bir toplum yarattı; 1871 birleşmesi siyasal haritayı yeniden çizdiyse de yerinden edilmişlik duygusunu gidermedi. Modernliğin kazananları kadar kaybedenleri de vardı ve kaybedenlerin dilinde makine, borsa ve büyük şehir bir yozlaşma alfabesine dönüştü; modernlik, günah listesi olarak okundu. Romantik milliyetçilik bu huzursuzluğa hazır bir dil sundu: gerçek Almanya fabrikada değil ormanda, sözleşmede değil kanda aranmalıydı - nostalji, adres olarak yazıldı; harita, geçmişe posta kabul etti.

Bu iklimin anahtar sözcüğü völkisch idi. Volk yalnızca halk demek değildi; dili, kanı ve manzarayı tek bir ruhsal bütünde birleştiren, çevirisi güç bir yük taşıyordu. Völkisch hareket de tek bir örgütten çok dernekler, yayınlar ve okuma çevrelerinden örülü gevşek bir ağdı: doğa yürüyüşünden yazı reformuna, beslenme öğretilerinden kadim tarih hayaline uzanan bir yelpaze. Avusturya kanadında buna pan-Cermen siyaset eklendi; çok uluslu imparatorlukta Almanlığı üstün ve kuşatılmış gören akımlar, kültürel özlemi siyasal bir davaya çevirdi - şiir, dilekçeye evrildi.

Yayın altyapısı, ağın kan dolaşımıydı: Theodor Fritsch'in yayınevi ve el kitabı formatındaki antisemit derlemeleri, on binlerce eve girdi; Heimdall gibi dergiler, dağınık dernekleri ortak bir okuma gündemine bağladı. Nefretin lojistiği erken kurulmuştu: matbaa, mitingden önce çalışıyordu; zehir, posta tarifesiyle dağıldı; ambalaj, kitap kılığındaydı - ve abonelik listeleri, sonraki örgütlenmelerin adres defterini hazırladı.

Zeminin peygamberleri de çıktı. Paul de Lagarde ulusal bir Germen dini özlemini vaaz etti; Julius Langbehn, ressam Rembrandt'ı Alman ruhunun eğiticisi ilan eden 1890 tarihli kitabıyla sanatı ve sezgiyi modern akla karşı bayrak yaptı. Fritz Stern'in bu kuşağı incelediği *The Politics of Cultural Despair* (1961) çalışması tabloya adını da koyar: kültürel umutsuzluğun siyaseti. Umutsuzluk masum değildi; iki yazarın yozlaşma anlatısında da suçlu baştan adlandırılmıştı - Yahudiler. Dışlama fantezisinin hedefi, okült katman sahneye gelmeden önce belirlenmişti - mistik, nefrete sonradan cübbe giydirdi - terzi, siparişten önce ölçü almıştı.

Ağın gündelik yüzü de tarihe not düşülmeli: völkisch yelpazenin içinde gençlik yürüyüş dernekleri, yaşam-reformu kolonileri, yazı ve dil kurultayları vardı - üyelerin büyük kısmı için hareket, ırk metafiziği değil kır romantizmi demekti. Zehir, yelpazenin ucunda damıtıldı; ama uç, gövdenin sözlüğünü kullandı. Aynı kelimelerin masum ve zehirli kullanımları yan yana yaşadı - ve sonrası, kelimenin değil kullanıcının mahkemesi oldu; sözlük, sanık sandalyesine oturmadı.

Okült canlanma bu toprağa dışarıdan geldi ve hızla yerlileşti. Yüzyılın sonunda Teosofi'nin Almanca kanalı da açılmıştı; dernekler, çeviriler ve dergilerle taşınan ezoterik malzeme, völkisch iklimde yeni bir tını kazandı. Evrensel ruhsal evrim öğretileri halk ruhu mistiğiyle karışınca seçilmişlik anlatılarına dönüşmeye başladı; gizli bilgelik ve ruhsal hiyerarşi kavramları, kan ve toprak sözlüğüne tercüme edildi - çevirmen, sözlüğü zehirledi; baskı, panzehirden çok satıldı. Ariosofi'nin hammaddesi bu karışımda yatar; özgün olan malzeme değil, tercümenin yönüdür - aynı sözlük, iki ayrı ahlaka çevrildi.

Zeminin bir de karşı-cephesi vardı ve unutulmamalı: aynı on yıllarda Alman ve Avusturya kamuoyunun büyük kısmı bu çevreleri kaçık saydı - liberal basın völkisch peygamberleri alaya aldı, üniversiteler kapılarını kapalı tuttu, kiliseler yeni-pagan hevesleri sapkınlık ilan etti. Aşırılık, çoğunluğu hiç kazanamadı; iktidarı başka kapıdan bulacaktı. Marjinallik, teselli değildir: kenar, fırsatını bekleyebilir - ve tarih, o fırsatı bir kez verdi; bekleme odası, iktidara açıldı.

Böylece sahne kurulmuş oldu: bir yanda modernliğin sarstığı kimlikler, öte yanda suçlusu baştan seçilmiş bir yozlaşma anlatısı, ortada da anlam arayışına açılmış bir ezoterik pazar - üç akıntı, tek girdap. Bu üçünün kesiştiği yerde, yüzyıl dönümü Viyana'sında, körlük döneminde gördüğünü söylediği vizyonlarla eski Germen bilgeliğini yeniden keşfettiğini ilan eden bir adam öne çıkacaktır. Adı Guido von List'tir - ve rünlerin nasıl yeniden icat edildiği, bu icadın kime ne vaat ettiği, onun dosyasıdır.

List: Rünlerin Yeniden İcadı

Guido von List 1848'de Viyana'da, varlıklı bir tüccar ailesinin çocuğu olarak doğdu. Aile ondan işi sürdürmesini bekliyordu; o ise kendini dağ yürüyüşlerine, halk anlatılarına ve eski Cermen geçmişinin hayaline verdi, geçimini gazetecilik ve yazarlıkla sağladı. İlk yazıları ve romanları, Avusturya'nın völkisch çevrelerinde sevilen bir vatan mistisizmi işliyordu: manzara kutsaldı, geçmiş ise okunmayı bekleyen bir yazıttı; turist rehberi, kendini kâhin sanıyordu - ve Viyana çevresindeki her tepe, her harabe ona kadim bir tapınağın kalıntısı gibi görünüyordu.

List'in ölümü de takvime not düşülmeli: 1919 baharında, savaşın bitirdiği imparatorluğun enkazında, Berlin'e yaptığı bir yolculukta hastalanıp öldü - cenazesi yakıldı ve külleri Viyana'ya getirildi. Kurucusunun görmediği on yıllar, kurgusunun asıl kariyeri oldu: adam savaşla gitti, adları kaldı - ve adlar, sahipsiz kaldıkça daha tehlikeli ellere geçti; vasiyetsiz miras, en kötü vârisi buldu; tereke, teröre kaldı.

Dönüm noktası 1902'de geldi. Katarakt ameliyatının ardından aylarca göremeyen List, sonradan anlattığına göre, bu karanlık dönemde iç görüsünün açıldığını ve rünlerin gizli anlamının kendisine göründüğünü fark etmişti. Görme geri gelince kendini artık bir yazar olarak değil, kadim bilgeliğin hatırlayıcısı olarak sunuyordu. Anlatının gücü belgeye değil sahneye dayanır: körlük, kehanet geleneğinin en eski dekorlarındandır ve List bu dekoru, bilerek ya da bilmeyerek, kusursuz kullanmıştır - sahne, Homeros'tan kiralanmıştı; dekor, kör ozan envanterinden çıktı.

Vizyonun ürünü, 18 işaretlik Armanen rün dizisidir. Tarihsel yazıtların tanıdığı diziler başkadır - yaşlı futhark 24, genç futhark 16 karakter sayar - List'in dizisi ise hiçbir taşta bulunmamış, bir Edda şiirindeki 18 büyü şarkısına yaslanarak masa başında kurulmuştur.[129] Böylece adların ima ettiği kesintisiz soy zinciri malzemesine kavuşur: bilgelik buluntu değil icattır - kazı raporu, atölye faturasıydı; işaretler eski görünür, diziliş yenidir - antika dükkânında, yeni imalat; eskitme, atölyede yapılmıştı. Rün, List'in elinde bir yazı birimi olmaktan çıkıp bir vahiy taşıyıcısına dönüşmüştür.

Dizinin sonraki dolaşımı, icadın kalıcılığını gösterir: Armanen işaretleri iki savaş arasında rün-jimnastiği ve rün-meditasyonu türünden pratiklerle popülerleşti, savaş sonrasında da Almanca ezoterik yayıncılıkta yaşamaya devam etti - tarihsel futhark'ın akademik itibarına hiç ulaşamadı ama piyasadaki ömrü uzun oldu. Sahte para, tedavülde tutundu: filoloji reddetti, vitrin bastı - ve alıcı, damgaya değil parıltıya baktı; sahtelik, raf ömrünü kısaltmadı; talep, ekspertiz istemedi.

[129] On sekiz sayısının dayanağı, Edda derlemesindeki Hávamál şiirinin sonunda Odin'in saydığı on sekiz büyü şarkısıdır; List, şarkı sayısını işaret sayısına çevirip diziye kendi ad ve anlamlarını verdi.

Kurgu hızla kurumsallaştı. 1908 yılı ikisini birden getirdi: Viyana'da varlıklı hayranların desteğiyle Guido von List Cemiyeti kuruldu ve üstadın çalışmalarını basacak yayın dizisinin ilk halkası olarak, rün vizyonunu sisteme döken *Das Geheimnis der Runen* yayımlandı. Epigrafın uyarısı gözle görülür biçimde işliyordu: körlük odasındaki bir fantezi, altı yıl içinde tüzüğü, aidatı, okur çevresi ve yayın dizisi olan bir kuruma dönüşmüş, kişisel vahiy toplu bir öğretiye bağlanmıştı - rüya, tüzük maddesine dönüşmüştü.

Cemiyetin üye defteri, kurgunun toplumsal adresini gösterir: liste, Viyana ve Alman burjuvazisinin saygın adlarıyla doluydu - belediye başkanları, sanayiciler, yayıncılar ve pan-Cermen siyasetin tanınmış yüzleri aidat ödedi. Fantezi, kenar mahallede değil salonlarda abone buldu: kaçıklık, kravat takıyordu - ve tehlikenin ilk işareti tam buydu: saçmalık, saygınlıkla el sıkışınca yayılır - kartvizit, fikirden hızlı dolaşır; salon, sokaktan önce ikna oldu.

Kurumun içinde bir de iç halka tasarlandı: Armanenschaft. List bunu kadim rahip-kral sınıfının yeniden dirilişi olarak sundu; üyelik derecelendirilmiş, bilgi kademelere bölünmüş, giriş sınamaya bağlanmıştı - merdiven, locadan kopyalanmıştı. Yapı, çağın okült localarından tanıdık bir mimariydi; iddia edilen kadim köken, bu mimarinin üzerine sonradan giydirilmişti - bina yeni, cephe kaplaması antikaydı. Rün böylece bir alfabeden bir seçilmişlik nişanına dönüştü. Viyana'nın öteki ucunda ise eski bir keşiş, aynı malzemeyi daha kaba ve daha kârlı bir kalıba döküyordu - ırk fantezisini dergi bayilerine taşıyan adam.

Runeleri "yeniden okuyan" adam: Guido von List, ariosofinin kurucu figürü, 1910 dolayları.

Lanz ve Ostara: Irk Fantezisinin Dergisi

List'in en ateşli genç müttefiki kürsüden değil manastırdan geldi. Adolf Lanz 1874'te Viyana'da doğdu; 1893'te Heiligenkreuz'daki Cistercian manastırına novis olarak girdi ve 1899'da ayrıldı. Soyluluğu da adı gibi kendi eseriydi: von Liebenfels unvanını kendisine sonradan ekledi - arma, matbaada dövülmüştü. Manastırdan getirdiği

şey dindarlık değil, ortaçağ elyazmalarına, hiyerarşiye ve seçilmiş bir düzen hayaline duyduğu açlıktı; bu açlık, çok geçmeden çağının en kaba ırk fantezisine dönüşecekti.

Lanz'ın savaş sonrası kaderi de tabloyu tamamlar: yeni rejimden beklediği tanınmayı hiç görmedi - yayınları Avusturya'nın ilhakından sonra kısıtlandı, kendisi kıyıda yaşadı ve 1954'te Viyana'da, unutulmuş bir adam olarak öldü; son yıllarını kendi önemine dair tanıklıklar üretmekle geçirdi. Fantezinin faturası mucidine de kesildi: iklimi zehirleyen adam, zehirlediği iklimde bile figüran kaldı - sahne, senaristini tanımadı; jenerik, adını çoktan silmişti; telif davası, tarihe açılamadı.

Öğretisine önce teozooloji adını vermişti; ad, iddianın kendisini özetler - tanrıbilim ile hayvanbilimin zoraki evliliği. 1905 tarihli *Theozoologie* başlıklı kitabında Lanz, insanlığı saf ve ışıklı bir efendi soy ile hayvanla karışmış bozulmalar diye ikiye ayıran, dönemin sözde-bilim cilasıyla parlatılmış bir ırk metafiziği kurdu; içeriği bu tek cümlelik özetten fazlasını hak etmez - çukura ancak bu kadar eğilinir. Terminolojide açılan parantez böylece kapanır: teozooloji, Ariosofi adının çirkin öncülüdür.

Fanteziyi kitle iletişimine taşıyan araç Ostara oldu. 1905'te yayına giren dergi, tek konuya adanmış ucuz broşürler olarak çıkıyor, gazete bayilerinde ve tütüncülerde satılıyordu; sayfalarında sarışın kahraman tipiyle karanlık karşı-tip, sayılarla, tablolarla ve ırk anketleriyle durmadan karşı karşıya getiriliyordu. Yüz binleri bulduğu söylenen tiraj rakamları derginin kendi çevresinin beyanıdır ve doğrulanamaz. Doğrulanabilir olan şudur: bu karikatürün hedefi soyut bir tip değil, adları konmuş komşulardı - başta Yahudiler ve Slavlar - ve dergi, onların insanlıktan çıkarılmasını bir okuma alışkanlığına dönüştürüyordu.

Derginin ekonomisi, zehrin dağıtım modelini gösterir: sayılar ucuzdu, tek konuluydu ve kapak tasarımı afiş gibi çalışıyordu - okur, abonelik yerine bayi önünde tek sayı alıyordu; format, ideolojinin ilk kez modern basın pazarının kurallarıyla satılışıydı. Nefret, gazete kâğıdına inince ucuzladı: broşür, vaazdan hızlı dolaşıyordu - ve tütüncü rafı, kürsüden geniş bir cemaat kurdu - bozuk para, kolay günah oldu; kasa, vicdandan hızlı doldu.

Dergi bir cemaate, cemaat bir tarikata uzandı. Lanz 1907'de Tuna kıyısındaki Werfenstein kalesini hayranlarının desteğiyle satın aldı ve Ordo Novi Templi'yi - Yeni Tapınakçılar Tarikatı'nı - burada kurdu; ortaçağ şövalye estetiğini beyaz cüppeleriyle, ayinleriyle ve unvanlarıyla taklit eden düzen, derginin okurlarından seçilecek bir iç halka olarak tasarlanmıştı.[130] Fantezi böylece tam döngüsünü kurmuştu: yayın geliri kaleyi, kale sahneyi, sahne öğretiye inanç görüntüsünü sağlıyor; okur aboneye, abone müride dönüştürülüyordu - huni, bayi rafında başlıyordu - kapı, broşür kalınlığındaydı.

Bu dosyaya asıl ağırlığını veren soru ise sonradan doğdu: genç Hitler bu dergiyi okudu mu? Viyana yıllarında Ostara'ya rastlamış ve okumuş olması olasıdır; iddianın en renkli kaynağı, Lanz'ın 1951'de psikolog Wilfried Daim'e anlattığı, eksik sayıları almaya gelen genç bir Hitler sahnesidir - yaşlı bir adamın kendi önemine dair tanıklığı olarak şerhlidir - anı, ilan gibi okunmalıdır. Daim'in bu sahneyi başlığına taşıyan *Der Mann, der Hitler die Ideen gab* (1958) çalışmasının tezi, Goodrick-Clarke'ın terazisinde abartıdır. Bu dosyada kalacak hüküm şudur: okurluk olası, fikir babalığı kanıtsızdır; nüfus kâğıdı, tanıklıkla yazılmaz; Lanz'ın katkısı bir adama akıl vermek değil, bir iklimi zehirlemekti. Aynı iklimin Münih'te loca görünümlü bir meyvesi de olacaktı.

Sorunun yöntem dersi, cevabından değerlidir: tek tanıklı, geç tarihli ve çıkar ilişkili anlatılar, tarih yazımında ancak şerhle taşınabilir - Daim'in sahnesi tam bu sınıftandır ve dosya onu sahne olarak saklar, kanıt olarak kullanmaz.

---

[130] Werfenstein'daki düzen iki savaş arasında küçük şubelerle sürdü; Avusturya'nın ilhakından sonra rejim, kendi öncüsü sayılabilecek bu tarikatı da 1942'de yasakladı - hayran, efendisinin tasfiye listesinden muaf değildi.

Etki iddialarının hiyerarşisi de buradan kurulur: iklim belgelenebilir, fısıltı belgelenemez - ve tarih, fısıltıya en fazla dipnot verir - manşet, kanıtın rütbesi değildir; punto, gramaja sayılmaz.

Thule: Efsane ve Gerçek

Savaşın son yazında, 1918'de Münih'te, Thule Cemiyeti adında bir dernek kuruldu. Ad, antik coğrafyanın en uzak kuzeye verdiği mitik ülkeden alınmıştı ve völkisch hayalde Ari ata-yurdunu çağrıştırıyordu; çatı ise yeni değildi - cemiyet, 1912'den beri var olan antisemit Germanenorden'in Bavyera şubesinin vitrin adıydı; tabela, tüzükten yumuşaktı. Vitrin özenle döşenmişti - cam, arkadaki depoyu saklıyordu: dernek kendini eski Alman tarihine meraklı bir inceleme grubu olarak sunuyor, Münih'in gösterişli bir otelinde salon kiralıyor, üyelerine loca havası veren törenler düzenliyordu.

Vitrinin amblemi de dosyaya işlenmeli: cemiyet, kama motifiyle birleştirilmiş bir gamalı haçı simge edindi - işaret, o yıllarda völkisch çevrelerde zaten dolaşımdaydı ve Thule, onu benimseyen halkalardan yalnızca biriydi; sembolün partiye giden yolu da tek kanaldan değil, bu ortak havuzdan geçer. İşaretin tarihi, örgütün tarihi gibidir: havuz geniş, tekel yok - sonradan kurulan tekel, tarihi geriye doğru sadeleştirdi; amblem, biyografisini kaybetti; işaret, tek sahipli sanıldı.

Üye defteri, Münih sağının bir başlığıydı: subaylar, hukukçular, yayıncılar, toprak sahipleri. Sebottendorff adını kullanan örgütleyici - asıl adı Rudolf Glauer olan, unvanı tartışmalı bir maceracı[131] - cemiyeti bir yandan karşı-devrimci bir ağ, öte yandan bir yayın merkezi olarak işletiyordu. En sonuç doğuran hamle ise salondan dışarı, işçi mahallelerine uzanma girişimiydi: Thule üyesi gazeteci Karl Harrer, tornacı Anton Drexler'le bir işçi halkası kurdu ve bu halka 1919 başında Alman İşçi Partisi'ne - DAP - dönüştü.

Efsanenin en yapışkan formülü buradan türedi: partiyi Thule kurdu. Formül yanlıştır. Kuruluş zinciri aracı ve çevre düzeyindedir - bir üyenin aracılığı, bir toplantı iklimi, ödünç bir salon; küçük halkayı kitle partisine çeviren süreçte ise Thule'nin eli yoktur, o dönüşümün adamları başka yerden geldi - salon, sokağı üretmedi. Hitler resme daha da geç girer - kadraj, efsanede geriye çekilmiştir: partiye 1919 sonbaharında, ordu görevlisi olarak izlediği bir toplantının ardından katıldı ve Thule Cemiyeti'ne hiçbir zaman üye olmadı. Cemiyetten partiye kalan en somut miras bir gazeteydi; el değiştiren o yayın, sonradan partinin ana organına dönüşecekti.

Gazetenin kendi zinciri de olguyla sınırlanmalı: cemiyet çevresinin elindeki Münchener Beobachter, 1920'de borçlarıyla birlikte partiye satıldı ve Völkischer Beobachter adıyla ana organa dönüştü - satış bir ideolojik vasiyet değil, ticari bir devirdi; parayı bulanlar da Thule değil, ordu çevresiydi. Miras, tapu kaydıyla ölçülür: kalan şey bir matbaa ve bir başlıktı - efsanenin kalanı, sonradan dizgiye eklendi - tapu dairesi, mit üretmez; senet, efsaneye kefil olmaz.

1919 baharında Münih iç savaşa sürüklendi; devrim, konseyler cumhuriyeti ve karşı-devrim birbirini haftalar içinde izledi. Nisan sonunda, son direniş günlerinde, aralarında Thule üyelerinin de bulunduğu bir grup rehine Luitpold Lisesi'nin avlusunda kurşuna dizildi. Terazi burada iki gerçeği birden tutar: duvarın önündekiler gerçek kurbanlardı ve öyle anılmalıdır - aralarında cemiyetin sekreteri genç Kontes Westarp da vardı - ve infaz, daha cesetler kaldırılmadan, karşı-devrim şiddetini meşrulaştıran bir şehitlik anlatısına dönüştürüldü - baskı makinesi, cenaze arabasını geçti. Kurban ile bayrak arasındaki bu geçiş, dosyada sık rastlanacak bir kalıptır - yas, propagandaya devredilmeden gömülemedi; mezar taşı, afişten sonra dikildi.

---

[131] Glauer'in Sebottendorff adını ve baronluk unvanını taşıma hakkı, bir evlat edinme iddiasına dayanır ve belgesel olarak tartışmalıdır; maceracı kimliği - vatandaşlık değiştirmeleri, iflaslar, sürgünler - kayıtlıdır.

O nisan sabahının tutanağı, dosyanın ilk kurban listesidir: avluya çıkarılanlar arasında yaşlı bir prens, bir heykeltıraş, bir demiryolu memuru ve cemiyetin genç sekreteri Kontes Hella von Westarp vardı - kadın, birkaç gün önce üye kartlarını saklamaya çalışırken alınmıştı. Kurşunlar duvarda, adlar kayıtta kaldı. Sonrası, dosyanın uyarısıdır: cesetlerin fotoğrafları, daha aileler yasını tutamadan, karşı-şiddetin afişine basıldı - ölüler, kendilerine sorulmadan bayrak yapıldı; rıza, mezarlıktan istenmedi.

Cemiyetin kendisi bu doruğun ardından hızla söndü. Sebottendorff, üye listelerinin devrimcilerin eline geçmesindeki sorumluluğu yüzünden suçlanıp aynı yıl kentten ve örgütten uzaklaştı; geride kalan yapı birkaç yıl içinde tabelaya dönüştü; posta kutusu, son üyeydi. Gerçek Thule'nin ömrü ve etkisi budur: kısa, yerel, dolaylı - dipnot boyu bir örgüt, cilt boyu bir efsane; gölge, boyunun kırk katıydı. Efsane Thule ise örgüt söndükçe büyüdü ve savaş sonrası kripto-tarihte gövdesinden uzun bir gölgeye dönüştü; o gölgenin hesabı uydurma tezgâhında beklemektedir. Önce iktidara yürüyen partinin, kendisini doğurduğu söylenen bu dünyaya fiilen ne yaptığına bakmak gerekir.

Trafikte satılan ırk mistisizmi: Ostara'nın broşür-kapağı, ariosofinin gazete bayiine inmiş halidir.

Parti ve Okültizm: Mesafenin Belgeleri

Parti 1933'te iktidara geldiğinde, kendisini doğurduğu söylenen okült dünyaya karşı tavrı bir belgeler dizisi olarak izlenebilir ve belgelerin dili açıktır. Ayrımı baştan koymak gerekir: rejim, mit dilini bol kullandı - kan ve toprak, seçilmiş halk, kadim semboller; resmî ideolog Alfred Rosenberg bu mitolojiye kalın bir kitap bile yazdı - örgütlü okült pratik ise bambaşka bir muameleyle karşılaştı. Dil sahiplenildi; dilin eski sahipleri susturuldu - telif, kamulaştırıldı; imza sahipleri, tasfiye listesine alındı.

Rosenberg'in kitabının kendi kaderi de mesafenin belgesidir: Yirminci Yüzyılın Miti kalın baskılar yaptı ama parti onu hiçbir zaman resmî doktrin ilan etmedi - Hitler'in çevresinde kitabın okunmazlığı alay konusuydu ve kiliselerle gerilimi büyüttüğü için mesafeli tutuldu. İdeolog, unvanla susturuldu: mit yazarı, kürsüde tutuldu ama mihraba alınmadı - rejim, kendi mitologuna bile tekel tanımadı; ideoloji dairesi, tirajla teselli edildi; okunmayan kitap, en güvenli kitaptı.

İlk dalga 1935'te geldi. Masonluk anlatısındaki loca kapatmaları bu dosyanın da parçasıdır: localar rejimin ilk hedeflerindendi ve tasfiye yalnız onlarla kalmadı. Aynı yıllarda teozofik dernekler, antropozofik okullar, astroloji cemiyetleri ve ariosofik grupların kendileri kapatma, mal varlığına el koyma ve yayın yasağıyla karşılaştı; 1937'de Gestapo genelgeleri, mason-benzeri ve ezoterik örgütlerin tasfiyesini sistemleştirdi. Ariosofi'nin kurumsal dünyası, hayranı olduğu iddia edilen rejimin elinde söndü.

İkinci ve daha sert dalganın vesilesi 1941'de düştü. Mayıs ayında Rudolf Hess'in kendi başına İngiltere'ye uçması rejimi güç durumda bıraktı; resmî açıklama, suçu Hess'in çevresindeki yıldız falcılarına yükledi. Haziranda Aktion Hess adıyla anılan operasyon başladı: astrologlar, durugörücüler, şifacılar ve okült yayıncılar toplu olarak gözaltına alındı, dernekleri dağıtıldı, yayınları yasaklandı. Uçuşla okült çevrelerin gerçek bir ilgisi kanıtlanamadı; operasyonun işlevi suçlu bulmak değil, günah keçisi göstermek ve sahneyi temizlemekti - keçi, dosyadan önce seçilmişti.

Dalganın bir kişisel dosyası, ironinin ölçüsüdür: Sebottendorff, rejimin ilk yılında Münih'e dönüp Thule mirasını hatırlatan bir kitap yayımladı - beklediği minnet yerine kitabı toplatıldı, kendisi gözaltına alınıp sınır dışı edildi. Kurucu-hikâyesi anlatmak bile tekele aykırıydı: rejim, doğum efsanesini kendisi yazmak istiyordu - ebeye, sahneden çıkması söylendi; doğum hikâyesi, devlet sırrına çevrildi; kayıt, mühürlü dolapta çürüdü.

Terazinin çekirdeği bu iki dalgada görünür: dil evet, rakip hayır - mit, devlet tekeline alındı - kutsallık, ruhsata bağlandı. Rejim mitsel anlatının ve sembollerin tekelini istiyordu; kutsallık üretme yetkisi devletin ve partinin dışında hiçbir locada, seans odasında ya da yıldız haritasında kalmayacaktı. Hitler'in kişisel tavrı da bu çizgiyle uyumluydu: kayıtlara geçen sofra sözlerinde völkisch gezginleri ve yıldız falını açıkça küçümser. Okültizmin Üçüncü Reich'taki resmî kaderi, kucaklanmak değil, önce sağılmak sonra susturulmaktı - inek, süt verdikten sonra ahırdan atıldı; minnet, rejimin sözlüğünde yoktu.

Tablo yine de tek renk değildir. Eric Kurlander, *Hitler's Monsters* (2017) adlı çalışmasında rejimle sınır-bilim arasındaki ilişkinin bu resmî baskı çizgisinden daha girift olduğunu savunur: sarkaçtan buz kozmolojisine uzanan bir yarı-okült heves, kimi dairelerde himaye görmeye devam etti. Bu geniş tezin hesabı tarihyazımı terazisinde tartılacaktır; burada kaydedilecek olan kuralın kendisidir - ve kuralın en büyük, en yetkili istisnasının tek bir adamın dairesinde toplandığıdır.

Himmler, Wiligut, Wewelsburg

Kuralın istisnası, rejimin en korkulan örgütünün tepesinde oturuyordu. SS şefi Heinrich Himmler, Cermen tarih öncesine, rünlere ve ruh göçü fikrine duyduğu merakı gizlemeyen tek üst düzey yöneticiydi; onuncu yüzyıl kralı Kuşçu Heinrich'in mezarı başında yıllık anmalar düzenletmesi ve kendini bu krala bağlı saydığına dair yakın çevre tanıklıkları kayıtlıdır. Örgütün simgesi bile bu dosyaya bağlanır: SS'in şimşek biçimli çift rünü, List'in masa başında kurduğu diziden türetilmişti.

Merakın kurumsal ayak izleri de belgelidir: Himmler'in himayesinde kadim hukuk ve simge araştırmalarına bütçe ayrıldı, dış ilişkiler dairesinde İzlanda saga-mirasına dönük temaslar kuruldu ve Quedlinburg anmaları devlet töreni protokolüne bağlandı. Heves, hobiden bürokrasiye terfi etmişti: takvim, tören; tören, ödenek üretiyordu - ve

ödeneğin faturası, her zamanki gibi, başka insanların hayatına kesilecekti; hobi, hiçbir zaman masum kalmadı; merak, bordroya girince mesuliyet oldu.

Bu merakın sarayına yerleşen adam Karl Maria Wiligut oldu. Avusturya ordusundan emekli yaşlı bir albay olan Wiligut, ailesinin on binlerce yıl geriye, tarih öncesinin derinliğine giden bir kral-rahip soyunun gizli hafızasını taşıdığını, kadim Cermen dininin gerçek metinlerini bu hafızadan okuyabildiğini öne sürüyordu. İddia, List'in soy zinciri kurgusunun kişiselleştirilmiş biçimiydi: icat edilen gelenek, bu kez tek bir adamın kanında toplanmıştı - arşiv, damara taşınmıştı; List halka bir soy vaat etmişti, Wiligut soyun kendisi olduğunu söylüyordu - vaiz, kendini vahye terfi ettirmişti; kürsü, kutsal emanete dönüştü.

Sicili ise iddiadan daha az parlaktı. Wiligut 1924'ten 1927'ye kadar, ailesinin başvurusu ve mahkeme kararıyla bir psikiyatri kurumunda tutulmuş, hukuken kısıtlanmıştı; bu bir damga değil, belgeli bir olgudur ve sonrasını anlamak için gereklidir. 1933'te, geçmişini örten bir takma adla SS'e alındı; Himmler'in kişisel himayesinde ırk dairesinde çalıştı ve SS'in Totenkopfring'inin - kafatası yüzüğünün - tasarımı ona atfedilir. Basının sonradan yakıştırdığı Rasputin benzetmesi tam bu himaye ilişkisini hedefler. Geçmişi 1939'da ortaya çıkınca sessizce emekliye sevk edildi.

Wiligut'un ürünleri, himayenin somut dökümüdür: SS için tören takvimi taslakları, yüzük ve nişan tasarımları, kadim din üstüne raporlar üretti - hepsi, kendi iddia ettiği soy-hafızasının dikte ettiği metinler olarak sunuldu; dışarıdan hiçbir filolog bu üretimi ciddiye almadı. Saray falcısının dosyası, iktidar-okült ilişkisinin ölçeğini de verir: etki, devlete değil bir adamın zevkine işliyordu - imparatorluk değil, koleksiyon besleniyordu - saray falcısı, devlet politikası değildi; zevk, doktrine terfi edemedi.

Himmler'in taşa dökülmüş hayali ise Vestfalya'daydı. SS 1934'te, Paderborn yakınındaki üçgen planlı Wewelsburg kalesini sembolik bir bedelle uzun süreliğine kiraladı; kale, subay okulundan tören ve mit merkezine doğru büyüyen bir tasarının sahnesi oldu. Kuzey kulesindeki salonun zeminine 12 ışınlı bir güneş çarkı işlendi; motifin bugün taşıdığı ad o dönemde yoktur ve adın hikâyesi semboller faslına kalır. Tasarının bedelini ödeyenler de kayıtlıdır: inşaat için kurulan Niederhagen toplama kampında binlerce tutsak zorla çalıştırıldı ve onların binden fazlası bu şantiyede ya da bu kamp yüzünden öldü.[132]

Kalenin savaş sonu da kayda alınmalı: 1945 baharında, Amerikan birlikleri yaklaşırken kule ve müştemilat SS emriyle ateşe verildi - yıkım emri, tasarının kendi eliyle imhasıydı; kalıntı sonradan gençlik yurdu ve müze olarak onarıldı. Hayal, sahibi kaçarken yakıldı: mimarî vasiyet, kundakla yazıldı - ve restorasyon, anlatıyı kurbanlara devretti; anahtar, bellek kurumuna teslim edildi.

Mesafenin belgeleri bu tabloyla çelişmez; keskinleşir. SS'in genelinde okült heves değil kariyer, disiplin ve terör işliyordu; Cermen mistiği çoğu subay için üniformadaki süslemeden ibaretti ve heves, şefin dar dairesinde toplanmıştı; koridor, mistiğe kapalıydı. Kuralın istisnası kurumsallaşınca da ortaya bir tapınak değil, bir daire çıktı: adında bilim iddiası taşıyan, kazı yapan, sefer düzenleyen ve raporlar yazan bir araştırma kurumu. O kurumun bilimi, yalnızca tırnak içinde anılabilir.

Ahnenerbe: Tırnak İçinde "Bilim"

Kurumun adı iddiasını taşıyordu. Himmler'in himayesinde 1935'te kurulan cemiyetin tam adı Deutsches Ahnenerbe - Alman Ata Mirası - idi ve kendini ataların tinsel tarih öncesini araştırmaya adadığını ilan ediyordu. Gerçekte kuruluş mantığı tersine işliyordu: geçmişi araştırmak değil, ırk öğretisine yakışır bir geçmiş imal etmek.

---

[132] Niederhagen, Wewelsburg şantiyesi için kurulmuş bağımsız bir toplama kampıydı; tutsakların büyük kısmı siyasi mahkûmlar ve Yehova Şahitleri'ydi. Ölü sayısı kamp kayıtları ve anma araştırmalarıyla belgelidir.

Ahnenerbe bu yüzden baştan itibaren bir bilim kurumu değil, bilim görüntüsü veren bir geçmiş imalathanesiydi; ürünü bilgi değil, şecereydi - laboratuvar, noter gibi çalışıyordu; mikroskop, mühür basıyordu.

Yelpaze genişti ve görüntü kusursuzdu. Rünoloji kürsüleri, tarih öncesi kazılar, halk bilimi derlemeleri, dergiler, unvanlar, kongreler, burslar: dışarıdan bakan, çalışkan bir akademi görürdü. Yöntemin kendisi ise akademinin tam tersiydi - sonuç baştan belliydi, kanıt sonradan bulunur, bulunamazsa yorumla üretilirdi - hüküm, duruşmadan önce yazılmıştı; kazı, gerekçeli karara delil arıyordu. Kazma nereye vurulursa vurulsun Cermen üstünlüğü çıkıyor, hangi rün okunursa okunsun kadim bilgelik doğrulanıyordu. Sözde-bilimin tanımlayıcı özelliği olan yanlışlanamazlık, burada devlet bütçesiyle kurumsallaşmıştı - dogma, kadro cetveline işlendi; maaş bordrosu, iman ikrarıydı.

Kadroya gerçek unvanlar da alındı ve bu, tablonun en rahatsız edici katmanıdır: kurum, kariyer arayan doçentleri, kürsüsüz filologları ve fon peşindeki kazıbilimcileri bünyesine kattı - kimileri inanmıştı, kimileri yalnızca bütçeye bakıyordu. Sözde-bilim, gerçek diplomalarla imzalandı: işbirliği, cehaletin değil hesabın ürünüydü; kürsü, vicdanını fona sattı; bütçe kalemi, ahlak kaleminden kalın yazıldı - ve akademinin bu payı, savaş sonrası uzun süre konuşulmadı.

Kurumun en ünlü macerası 1938'de yola çıkan Tibet seferidir. Ernst Schäfer'in başındaki ekip zooloji ve botanik alanında gerçek örnekler topladı; aynı ekipte, Tibetlilerin kafataslarını ve yüzlerini ölçen bir ırk araştırmacısı da vardı. Sefer gerçektir; sonradan çevresinde büyüyen anlatı ise değildir - gizli üstatlar aramak, kayıp Shambhala'yı bulmak gibi amaçlar döneme değil, savaş sonrası fanteziye aittir. Mit ayıklandığında geriye kalan yeterince rahatsız edicidir: o ırk ölçümcüsü, birkaç yıl sonra çok daha karanlık bir seçimin başında duracaktı - cetvel, rampaya taşınacaktı.

Kurumun içindeki tek dürüst istisna da kayda geçmeli: rünbilimin gerçek uzmanlarından biri, kadroya alındıktan sonra ariosofik okumaları filolojik zeminde reddetti ve List-tipi yorumların bilim dışı olduğunu iç raporlarda yazdı - kariyerini korudu, hakikati de kısmen; kurumun ona ihtiyacı, görüntünün inandırıcılığıydı. İmalathane, bir vitrin bilgini de bulundurdu: gerçek uzman, sahtenin ambalajıydı - ve ambalaj, itiraz hakkını içeride tüketti - şerh, arşive gömüldü; itiraz, gizlilik damgasıyla susturuldu.

Savaş, görüntünün altındakini açığa çıkardı. Kurum, işgal ve soykırım düzeninin araştırma ayağına dönüştü; en belgeli suçlarından biri Natzweiler vakasıdır. Strazburg'daki anatomi profesörü August Hirt bir iskelet koleksiyonu istedi; Ahnenerbe'nin örgütlediği süreçte 86 insan - çoğu Yahudi, kadınlar ve erkekler - Auschwitz'te seçildi, Natzweiler kampına götürüldü ve 1943 yazında öldürüldü. Ayrıntı, bu cümlenin taşıdığından fazlasına gerek bırakmaz; kurbanların adları bugün tek tek belgelenmiştir ve bu belge, koleksiyon fikrinin kendisinden kalıcı çıkmıştır.[133] Kurumun suça ortaklığı yorum değil, evrak meselesidir - imza, mazerete yer bırakmadı.

Hesap kısmen görüldü. Kurumun genel sekreteri Wolfram Sievers, Nürnberg Doktorlar Davası'nda yargılandı ve 1948'de idam edildi. Ahnenerbe'nin hesabı buradaki terazide şuna indirgenir: kazdığı onca höyükten tek bir doğrulanmış kadim bilgelik çıkmadı; çıkan, unvanlı bir cinayet evrakıydı - antetli kâğıt, suç aletiydi; daktilo, tetikle aynı zincirdeydi. Başlıktaki tırnak bu yüzden süs değildir - kurumun bilimi yalnızca tırnak içinde anılabilir. Rejim çöktüğünde bu imalathane de küle döndü; küllerin üzerinde bu kez belgeler değil, mitler yükselecekti.

Nürnberg'in tutanağı, tırnaktaki bilimin hukuk önündeki fotoğrafıdır: Sievers, savunmasında kendini idari bir memur olarak sundu - imzaladığı yazışmaların kurbanlarını hiç görmediğini söyledi; mahkeme, evrakın kendisini

---

[133] Kurbanların kimliklendirilmesi, gazeteci Hans-Joachim Lang'ın arşiv çalışmasıyla tamamlandı; seksen altı ismin tümü yayımlandı ve Strazburg'da anıtlaştırıldı. Koleksiyon hiçbir zaman sergilenmedi; cesetler savaş sonunda bulundu.

tanık saydı. 2 Haziran 1948 sabahı Landsberg'de asıldı. Masa başının cinayeti, masa başının belgesiyle mahkûm olmuştu: kalem, suç aleti de delil de çıktı; dosya, katibini astı.

Küllerden Mit: Devi, Serrano ve Ezoterik Hitlerizm

Küllerin soğuması uzun sürmedi. 1945'te devlet çökmüş, kurumlar dağıtılmış, önderler ölmüş ya da yargılanmış, öğreti dünyanın gözü önünde mahkûm edilmişti; völkisch-okült hayal ise sahipsiz kalmış, lanetli bir miras gibi ortadaydı ve onu devralanlar sürgünler, hapisten çıkanlar, kıyıda kalmış müritler oldu. Goodrick-Clarke bu ikinci hayatın haritasını *Black Sun* (2002) başlıklı çalışmasında çıkarır: savaş sonrası ağların içinde mit, devletten koparak dine doğru evrilmiştir.

Ağın örgütsel omurgası da adlandırılmalı: sürgündeki kadroları birbirine bağlayan savaş sonrası enternasyonal girişimleri, yayın kooperatifleri ve anma törenleri takvimi, dağınık sahneye süreklilik verdi - mit, bu lojistiğin yüküyle taşındı; Goodrick-Clarke'ın haritası, kitapları olduğu kadar bu posta ağlarını da izler. Din, cemaatini örgüt bakiyesinden devşirdi: küller, adres defteriyle birlikte miras kalmıştı - cemaat, zarfların içinden çıktı; pul koleksiyonu, örgüt şemasıydı.

Bu evrimin ilk azizesi bir kadındı. 1905'te Lyon'da doğan, Yunan milliyetçiliğinden geçip Hindu milliyetçi çevrelerine ulaşan ve kendine Savitri Devi adını alan Maximiani Portas, 1930'lardan itibaren Hindistan'da yaşadı; savaşı Mihver davasına gönül vermiş olarak geçirdi. Savaştan hemen sonra, işgal altındaki Almanya'da propaganda bildirileri dağıtırken yakalanıp hapis yattı; bu hapislik, savaş sonrası ağların gözünde onu tanıklığa dönüştürdü ve Devi, yenilgiden çıkan hareketin hac figürlerinden biri oldu.

Devi'nin savaş sonrası güzergâhı, ağın haritasını da çizer: hapisten çıkınca Avrupa ile Hindistan arasında mekik dokudu, sürgündeki eski subaylarla ve genç örgütçülerle yazıştı - mektup arşivi, dağınık ağın en yoğun düğümlerinden biridir; son yılları İngiltere kırsalında, kedileriyle ve ziyaretçi müritleriyle geçti. Aziz-menkıbesi, posta pullarıyla örüldü: hac, mektup zarfına sığmıştı; kutsal emanet, karbon kopyaydı - ve türbe, bir kır evinin misafir odasıydı; ziyaret defteri, mektup klasörüydü; hac güzergâhı, posta güvercinlerine emanetti.

Devi'nin ünü tek kitapta damıtılır: *The Lightning and the Sun* (1958). Kitap, tarihi altın çağdan karanlık çağa inen döngüler olarak okur ve karanlığın ortasında zamana karşı duran istisna adamlar arar; kurgunun zirvesinde Hitler, Vişnu'nun yeryüzüne inişleri zincirine yerleştirilir - son kurtarıcının kendisi değilse bile onun habercisi sayılır - takvim, felakete avatar biçti. Bu dosya tezi aktarır, paylaşmaz: burada bir inanç değil, incelenen bir vaka durur. Yenilmiş bir diktatörün tanrılaştırılması, yenilginin teolojiyle telafisidir ve türün sonraki bütün örneklerine kalıbını bu eser vermiştir - matem, mite kaçtı; takvim, kayıp davaya göre ayarlandı.

Mitin ikinci mimarı okyanusun öbür yakasından geldi. Şilili diplomat Miguel Serrano, elçilik koltuklarında geçen bir kariyerin ardından bu inanca adını veren adam oldu: ezoterik Hitlerizm terimini kitaplaştıran odur. Üç ciltlik külliyatında Hitler ölmemiş, tanrısal bir varlık olarak gizlenmiş ve çağın dönüşünde geri gelecek bir kurtarıcıya dönüşmüştür; tek cümlelik bu özet, kurgunun bütününe yeter - üç cilt, tek satıra sığdı. Nerede gizlendiği sorusu ise buranın değil, uydurma endüstrisinin malzemesidir.

Serrano'nun çifte hayatı, mitin saygınlık maskesidir: diplomat olarak Hindistan'da, Yugoslavya'da ve Avusturya'da görev yaptı, Jung ve Hesse ile tanışıklığını iki ünlü dostluk kitabına dönüştürdü - edebiyat çevreleri onu yıllarca yalnızca zarif bir denemeci sandı. Maske, mitin dolaşım iznidir: pasaport, ideolojiyi gümrükten geçirdi; diplomatik çanta, sansürden muaftı; kokteyl, kitabın kapağını sorgulamadı - ve kitap rafı, iki ayrı adamı tek imzada sakladı; cilt, çifte hayatın kapağıydı.

Çevre, iki mimarın etrafında örüldü. Devi de Serrano da savaş sonrası neo-Nazi ağlarla yazışma, yayın ve ziyaret düzeyinde temas içindeydi; metinleri bu ağların iç dolaşımında kutsal kitap muamelesi gördü. Aynı çevre soykırım inkârcılığına da uzandı ve bu satırın terazisi nettir: milyonlarca insanın belgelerle sabit katli hiçbir mit uğruna tartışmaya açılamaz, kurbanların gerçekliği bu dosyanın sabitidir - sabit, pazarlığa kapalıdır. Epigraf üçüncü kez yankılanır: fantezi, inanca ve cemaate döküldüğünde yeniden nedensellik kazanmıştı - bu kez devletsiz, sınırsız ve denetimsiz. O nedensellik, çok geçmeden seri üretime de geçecekti.

Uydurma Endüstrisi: Vril'den Mızrağa

Mitin üçüncü dalgası da haritaya eklenmeli: Devi-Serrano hattı, doksanlardan itibaren çevrimiçi ağlarda yeniden basıldı ve müzik altkültürlerinden forum halkalarına yeni okur buldu - Goodrick-Clarke, Black Sun'ın son bölümlerini tam bu dirilişe ayırır. Kül, dijitalde de köz tuttu: PDF, matbaanın vârisi oldu - ve teşhis, sunucu çağına da taşınmak zorunda kaldı; panzehir, formatı kovalıyor.

Endüstrinin kuruluş belgesi 1960'ta Paris'te basıldı. Louis Pauwels ile Jacques Bergier'nin *Le Matin des magiciens* (Gallimard, 1960) başlıklı kitabı bir yayın olayına dönüştü, milyonu aşan baskıya ulaştı ve bir türün kapısını açtı: yazarların kendi beyanıyla kimi zaman efsane, kimi zaman gerçek anlatan, olguyla kurguyu bilerek harmanlayan fantastik gerçekçilik. Kitabın Nazi okültizmine ayrılan bölümü, sonraki her uydurmanın şablonunu döktü: Thule'yi dev bir gizli el, savaşı bir büyü düellosu olarak yeniden yazdı.

Kitabın çevresinde bir dergi imparatorluğu da büyüdü: Planète, fantastik gerçekçiliği süreli yayına çevirdi ve altmışların Fransa'sında yüz binlik tirajlara ulaştı - tür, tek kitaplık bir merak değil, abonelikli bir okuma kültürü oldu; çeviriler dalgayı İtalya'dan Latin Amerika'ya taşıdı. Uydurma, ilk kez endüstri ölçeğinde örgütlenmişti: sansasyonun da artık bir yayın takvimi vardı - ve takvim, arşivden hızlı çalışıyordu; abone, dipnot beklemiyordu; heyecan, kaynakçadan hızlı satıyordu.

Şablonun yıldız ürünü Vril Cemiyeti'dir ve başlığın görevi net bir beyanla başlar: böyle bir cemiyetin varlığına dair tek bir birincil belge yoktur. Zincir şöyle kurulur: vril sözcüğü 1871'de, Bulwer-Lytton'ın yeraltında yaşayan üstün bir ırkı anlattığı bilimkurgu romanında doğdu; 1947'de göçmen bir bilim yazarının Berlin anılarında, bu romana inanan küçük bir çevreye dair tek paragraflık bir anekdot belirdi; 1960'ta Pauwels ile Bergier bu paragrafı alıp Berlin'in kalbinde çalışan güçlü bir gizli locaya dönüştürdü. Romandan örgüte giden yolun tamamı budur: bir roman, bir anekdot, bir şişirme - üç halka, sıfır belge; zincir, boşluğa asılıydı.

Kelimenin kendi kariyeri, uydurmanın gölgesinden bağımsız yürüdü: vril, romanın ünlendiği yıllarda İngilizcede enerji-vaadi çağrışımıyla reklam diline sızdı - bir et suyu markası adını buradan aldı ve bugün de raflardadır. Sözcük, mutfağa girerken locaya hiç girmemişti: gerçek dünyadaki tek kurumsal mirası bir içecek etiketi oldu - efsanenin gövdesi kilerde, gölgesi kitaplarda büyüdü - etiket, efsaneden dürüst çıktı; kiler, locadan gerçekti.

Türün ikinci klasiği 1972'de geldi: Trevor Ravenscroft'un *The Spear of Destiny* (Neville Spearman, 1972) kitabı. Künye gerçektir; içerik değildir. Kitap, Viyana'daki Hofburg hazinesinde sergilenen kutsal mızrağın Hitler'i büyülediğini ve tarihin bu nesnenin sahipleri arasında aktığını anlatır; yazarın, kaynak gösterdiği kişiyle önce hayatta tanıştığını, sonra bir medyum aracılığıyla ruhuyla görüştüğünü söylemesi, kitabın kanıt anlayışını tek başına özetler. Nesnenin kendisi gerçektir ve müzededir; üzerine giydirilen tarih kurgudur - yapımı yedinci yüzyıldan eski değildir ve kitabın anlattığı iki bin yıllık sahiplik zinciri hiç var olmamıştır.

Aynı tezgâhtan çıkan öteki mallar tek cümleyle özetlenebilir: kaçan denizaltılar, Antarktika'da kayıp üsler, iç dünyaya açılan geçitler ve oradan havalanan uçan daireler - hiçbirinin tek bir belgesi, fotoğrafı, tanığı yoktur ve hepsinin işlevi aynıdır: yenilgiyi gizli bir zafere, ölümü gizli bir bekleyişe çevirmek - skor, kulis anlatısıyla düzeltildi.

Endüstrinin yöntemi de tekdüzedir: her kitap bir öncekini kaynak gösterir, zincir hiçbir yerde bir arşive değmez. Kripto-tarih budur - dipnotların yalnızca birbirine dipnot olduğu kapalı dolaşım - kaynakça, aynalı oda; çıkış kapısı, dipnotlarda yoktu.

Tezgâhın psikolojisi de teşhise dahildir: yenilgi-telafisi anlatıları, mağlubiyeti kabul etmektense evreni yeniden yazmayı seçer - gizli üs, gizli lider, gizli zafer; şablon, kayıp davaların ortak grameridir ve bu dosyanın vakası, gramerin en belgeli örneğidir. Uydurma, teselli ekonomisidir: hikâye, matemin yerine satılır; tezgâh, yasın kuyruğuna kuruldu - ve müşteri, faturayı gerçeklikle öder; teselli, taksitle tahsil edilir; borç, gerçeklik hanesine yazılır.

Tezgâh bugün de çalışıyor. Oyunlar, diziler, çizgi romanlar ve yayın dalgaları aynı motifleri döndürüp duruyor; adlarının burada anılmasına gerek yoktur, çünkü tür kendini her yıl yeniden basar - matbaa, mit için mola vermez. Eğlencenin payı inkâr edilemez; tehlike, kurgunun tarih sanılmaya başladığı eşiktir - o eşikte uydurma endüstrisi, inkârcılığın bekleme odasına dönüşür - eğlence, kapı komşusunu seçemez; koridor, iki odayı da aynı havayla besler. Bu dosyanın panzehiri baştan beri aynıdır: belge. Belgenin sansasyona karşı nasıl terazi tutacağı ise tarihyazımının işidir.

Nesnenin gerçek dosyası, uydurmanın en iyi panzehiridir: Viyana mızrağı üzerinde iki binlerin başında yapılan metalürjik inceleme, çekirdeğin yedinci yüzyıl işçiliği olduğunu doğruladı - kutsal-emanet kimliği, ortaçağ imparatorluk töreninin ürünüdür ve o hâliyle zaten tarihe yeter. Gerçek, süse muhtaç değildi: nesne, kendi yüzyılıyla ilginçti - efsane, ödünç ışık taşıyordu; vitrin camı, kurgudan berraktı.

Tarihyazımı: Belge Sansasyona Karşı

Sansasyonun çeyrek yüzyıl tek başına işgal ettiği rafa akademi geç girdi. Dönüm noktası 1985'tir: Goodrick-Clarke'ın her fasılda adı geçen çalışması, Ariosofi'yi ilk kez arşiv belgeleriyle, üyelik defterleriyle, mektuplarla ve dönem basınıyla inceledi; kitabın eklerinden biri de uydurma endüstrisinin envanterini çıkarıp tek tek çürütmeye ayrılmıştır. O günden beri kural bellidir: efsane ile belge aynı sayfada eşit ağırlık taşımaz - terazi, tiraja bakmaz; gram, baskı sayısıyla artmaz. Bu dosyanın omurgası bu yüzden o çalışmadır.

Gecikmenin kendi açıklaması da vardır: ciddi tarihçiler, okült katmanı uzun süre rejimin özüne dair bir soru değil, magazin kirliliği saydı - konuya dokunmak, sansasyon rafıyla aynı kefeye konma riskini taşıyordu. Goodrick-Clarke'ın başarısı yöntemseldi: konuyu ciddiye almadan inceledi - inancı değil, inancın evrakını okudu. Kapı böyle açıldı: alay etmeden, katılmadan, belgeleyerek - mesafe, yöntemin kendisiydi; steteskop, kucaklamadan dinledi.

Terazinin öteki kefesine en ağır taşı Kurlander koydu. *Hitler's Monsters* (2017), mesafe belgelerinde tek cümleyle anılan tezini genişçe savunur: sınır-bilim ve doğaüstü inanç, rejimde bir kenar süsü değil, yaygın bir zihniyet altyapısıydı. Kitap malzeme bakımından zengindir; eleştirisi de bir o kadar nettir - doğaüstü kavramını halk inancından sözde-bilime her şeyi kapsayacak kadar genişlettiği ve kanıtlarını tezine göre seçtiği yönündeki itirazlar, akademik karşılamanın sabit notasıdır.

Bu dosyanın konumu iki kefe arasında açıkça beyan edilmelidir. Omurga, dar ve belgeci hattır: bir iddia yalnızca arşive değiyorsa olgu sayılır. Geniş kültürel hat ise nüans sağlayıcıdır: baskı tablosunun tek renk olmadığını, hevesin kimi dairelerde yaşadığını hatırlatır. İki çapa arasında gerilim vardır ve bu gerilim okurdan gizlenmez; başlıklar boyunca dar hattın hüküm, geniş hattın şerh yazması bundandır - mahkeme kurulu, iki kalemle çalıştı; zabıt, çift nüsha tutuldu. Terazi, ağırlığı her seferinde belgeden yana basar.

Alanın üçüncü kuşağı da rafa eklendi: Julian Strube'nin kavram-tarihçiliği, vril ve benzeri motiflerin on dokuzuncu yüzyıl kaynaklarını kazarken; Uwe Puschner'in völkisch araştırmaları hareketin sosyolojisini haritaladı; sembol ve aşırılık üstüne çağdaş izleme raporları, akademiyle güvenlik araştırmasını aynı masaya oturttu. Raf artık tek kitaplık değildir: teşhis, bir literatüre dönüştü - ve literatür, sansasyonun en kalıcı panzehiri çıktı; raf, rafla düzeltildi; panzehir, aynı matbaadan çıktı.

Akademik hat tek şeritli de değildir. Peter Staudenmaier'in *Between Occultism and Nazism* (Brill, 2014) çalışması, antropozofi örneğinde rahatsız edici bir nüansı belgeler: okült çevrelerin rejimle ilişkisi yalnız zulüm görmekten ibaret değildi, kimi çevreler uyum aradı ve buldu - kitap, 1941 baskınını bile ideolojik uzaklığın değil rahatsız edici yakınlığın tetiklediğini savunur. Popüler rafla akademik rafı ayıran çizgi de tam burasıdır: aynı konuyu yazan iki kitaptan biri dipnotunu arşive, öteki bir önceki uydurmaya verir. Raf aynı olabilir; yöntem, iki ayrı dünyadır - kapak komşuluğu, akrabalık değildir; raf, DNA testi yapmaz.

Buranın kendi yöntemi de aynı teraziden çıkmadır ve okura açıkça söylenmelidir: vizyonlar ile hatıralar burada hep kendi iddiası kipinde aktarıldı, tiraj ve etki rakamları beyan olarak işaretlendi, nefret metinlerinden tek satır alıntılanmadı, sözde öğretiler tek cümlelik özetten fazlasını almadı ve kurbanlar her fasılda adlarıyla ya da sayılarıyla görünür kılındı. Okur bu kuralları fark ettiyse terazi çalışıyor demektir - yöntemin sesi, alçak ama sabittir; metronom, davuldan uzun çalar. Geriye son bir iş kalır: teraziyi bugüne çevirmek - semboller, mesafeler ve reddiyeler.

Bugün: Semboller, Mesafeler, Reddiyeler

Fasıl geçişinin bir cümlelik köprüsü hak edilmiştir: buraya kadar anlatılan her kurum öldü; bundan sonrası, ölülerin eşyalarının bugünkü dolaşımıdır - semboller, adlar ve anlatılar, sahiplerinden bağımsız bir ikinci hayat sürüyor. Miras hukuku, burada ters çalışır: eşyayı alan, tarihini de üstlenir - ve dosya, tam bu devir işleminin tanığıdır; noter, burada tarihçidir.

Bugünün en görünür mirası, Wewelsburg'un zeminindeki o çarktır. Kale faslında anlatılan, birbirine geçmiş sig rünlerinden örülü 12 ışınlı motif, dönemin hiçbir belgesinde bugünkü adıyla anılmaz; Kara Güneş adı, savaştan onyıllar sonra ve geriye dönük olarak, 1990'ların aşırı sağ altkültüründe kondu ve motif o adla birlikte amblemleşti. Sembolün tarihi böylece bu dosyanın ana dersini bir kez daha tekrarlar: adı bile mirasın değil, mirasçıların icadıdır - vaftiz, cenazeden sonra yapıldı; nüfus kaydı, mirasçıların kalemindendi.

Amblemin bugünü iki sütunda izlenebilir. Birincisi kullanım: motif, aşırı sağ ağların bayraklarında, flamalarında ve çevrimiçi görsellerinde dolaşıyor; kimi kitlesel şiddet faillerinin yayınlarında da görüldü - adlar bu dosyada anılmayacak kadar tazedir. İkincisi hukuk: kimi ülkeler motifi yasaklı semboller listesine aldı, kimileri ifade sınırları içinde saydı; harita ülkeden ülkeye değişir ve burada ülke ülke sayılmayacaktır. Değişmeyen tek şey teşhis ihtiyacıdır: sembolü tanımak, onu taşıyanı tanımanın ilk adımıdır - okuryazarlık, burada emniyet kemeridir; ders, kazadan ucuzdur.

İzleme kurumları da sütunlara eklenmeli: nefret sembollerini kataloglayan sivil gözlem örgütleri, motifi veri tabanlarına işledi ve platform şirketleri içerik kurallarına aldı - teşhis, artık yalnız tarihçinin değil moderatörün de günlük işidir. Sembol-okuryazarlığı kamu hizmetine dönüştü: rehber, müze broşüründen şikâyet formuna taşındı - ve çark, ilk kez kendi künyesiyle dolaşıyor - etiket, gölgeden önce okunuyor; uyarı, ambalaja basıldı.

Rünlerin bugünü daha karışıktır, çünkü rünler kimsenin tekelinde değildir: tarih biliminin, tipografinin ve barışçıl neopagan pratiğin gündelik malzemesidir. Gölge, birkaç işaretin amblemleşmesinden düşer; bu sapağın soy kütüğü Neo-Paganizm anlatısında çıkarılmıştı ve topluluklar gölgeye karşı yüksek sesle konuştu: dünyanın dört yanından

pagan örgütleri, 2016'da, adını bir Edda kıtasından alan Declaration 127 metninde ırkçı-dışlayıcı çizgiyi açıkça reddetti.[134] Ayrım cümlesi bu yüzden nettir: işareti taşıyanı bağlam belirler; rün gören her gözün aşırılık okuması da, her kullanımı masum sayması da aynı ölçüde yanlıştır - harf suçsuz, cümle sorumludur; alfabe, sanık listesine alınmaz.

Reddiyenin sahnesi çevrimiçi kuruldu ama etkisi kurumsaldı: 2016 yazında, bir Amerikan heathen dergisi çevresinde kaleme alınan Declaration 127 metni günler içinde kıtalar aşan bir imza listesine dönüştü - İzlanda'dan Avustralya'ya dernekler, yayınevleri ve tapınak grupları, ayrımcı çizgiyle aynı masaya oturmayacaklarını tek metinde ilan etti. Cemaat, gölgesine sınır çizdi: sayfa, aynı kıtadan zehri de panzehiri de çıkarabildiğini gösterdi - Hávamál, iki kez konuştu; kıta, zehrine kendi panzehirini taşıyordu.

Altkültür ve eğlence rafı da motifleri döndürmeye devam ediyor; müzik sahnelerinden oyunlara uzanan bu dolaşımın adları burada anılmayacak, çünkü tür uydurma tezgâhında teşhis edilmişti. Buna karşı en güçlü cevap, sembolün doğduğu yerden geliyor: Wewelsburg bugün bir anma ve belgeleme yeridir. Kaledeki kalıcı sergi SS ideolojisini ve terörünü belgeliyor, Niederhagen kampının kurbanları adlarıyla anılıyor ve zemindeki motif ziyaretçiye tam bağlamıyla - altındaki mezarlarla birlikte - gösteriliyor. Sembolün panzehiri budur: sembolün bedelini görünür kılmak - fatura, amblemin yanına asılır; sergi etiketi, ölü sayısını da yazar.

Kalenin bugünkü sahnesi, dosyanın en onarıcı karesidir: eski muhafız binasındaki kalıcı sergide SS ideolojisi kurbanların eşyalarıyla, mektuplarıyla ve fotoğraflarıyla anlatılır; kuzey kulesinin salonunda ziyaretçi, zemindeki motife ancak Niederhagen ölülerinin adlarından geçerek ulaşır. Yıllık anmalarda kurban ailelerinin torunları konuşur. Taş aynı taştır; anlatı el değiştirmiştir - kale, kendi efsanesinin karşı-belgesi olarak açıktır; bilet gişesi, bellek nöbetindedir.

Eğitim cephesi de bugünün parçasıdır: Almanya ve Avusturya'da okul müfredatları, anma günleri ve tanıklık projeleri, sembol-tarihini soykırım eğitiminin içine yerleştirdi; müze pedagojisi, genç ziyaretçiye çarkı bağlamıyla öğretiyor. Panzehir, kurumsallaştı: bellek, ders saatine bağlandı - ve unutmamak, müfredatta kadro buldu; sınav, hatırlamaktan soruluyor; karne, geleceğe kesiliyor.

Bugünün özeti iki cümleye iner: Ariosofi'nin kurumları bir yüzyıl önce öldü; sembolleri dolaşımda. Bu dosya kehanet yazmaz, teşhis yazar ve teşhisin iki aracı bellidir: bilgi ve anma. Haritanın son bir ucu kaldı ve o uç beklenmedik bir kıyıya uzanır: Thule'nin örgütleyicisi, hayatının son perdesini bu satırların yazıldığı dilin ülkesinde oynadı. Bu dosyanın Türkçedeki yankısı ayrı bir harita ister.

Türkiye: Çeviri Rafı ve Ayrı Soykütük

Buranın Türkçedeki en gerekli cümlesi, bir ayrılık beyanıdır. İslam Ezoterizmi anlatısında işlenen ve Havas dosyasında sürecek olan havas geleneği, kökleri, kaynakları ve dertleriyle bambaşka bir soyağacına aittir; Ariosofi'nin ırk mistisizminin Türkçede yerli bir karşılığı, yerli bir atası, yerli bir devamı yoktur. Burada çizilen hiçbir soy zinciri Türkçe okura kendi geçmişi olarak uzanmaz. Türkiye bu dosyaya iki dar kapıdan girer: bir adamın biyografisi ve bir çeviri rafı - geçit, ancak dipnot genişliğindedir; köprü, tek yayadan geniş değildir.

Adam, Thule faslından tanıdık: cemiyetin örgütleyicisi. Sebottendorff'un Türkiye bağı biyografik bir olgudur ve iki uçludur: gençlik yıllarının bir kısmını Osmanlı topraklarında, Bursa ve İstanbul çevresinde geçirdi; masonlukla, simyayla ve harf-sayı pratikleriyle burada tanıştığını sonradan kendisi söyledi. Almanya macerasının ardından

[134] Bildirinin adı, Hávamál'ın konukseverliği bozanları kınayan 127. kıtasına gönderme yapar; metin onlarca ülkeden yüzlerce heathen örgütünce imzalandı ve ayrımcı çizgiyle kurumsal bağların kesilmesini ilan etti.

1920'lerde yeniden İstanbul'a yerleşti; hayatının son yılları bu şehirde geçti ve 1945 baharında, kayıtlara göre, Boğaz sularında son buldu - dolaşan intihar söylentisi söylenti olarak kalmıştır. Bağın kendisi gerçektir; bağa yüklenen anlamlar ayrı bir teraziyi hak eder.

İstanbul yıllarının belgeli katmanı incedir ama gerçektir: Sebottendorff, yirmilerde ve otuzlarda şehirde ticaret ve yazarlık denemeleriyle tutunmaya çalıştı, Alman kolonisinin kıyısında yaşadı ve savaş yıllarında istihbarat çevrelerinin gölgesinde adı geçti - ilişkinin niteliği belgelerde bulanıktır ve bulanık bırakılmalıdır. Son adres, kesin olan tek şeydir: macera, Boğaz kıyısında bitti - harita, başladığı şehirde katlandı; pusula, Boğaz'da durdu.

Terazinin konusu 1924 tarihli risaledir. Sebottendorff o yıl, Almanca yayımlanan ve *Eski Türk Masonluğunun Pratiği* başlığını taşıyan ince bir kitapta, Bektaşi çevreleriyle bağlantılı kadim bir Türk masonluğunun harf, sayı ve simya uygulamalarını aktardığını ileri sürdü. Olgu, risalenin varlığı ve içeriğidir; iddia, anlattığı geleneğin gerçekliğidir - ve bu iddia belgelenememiştir: anlattığı pratiğin onun kendi sentezi olması, araştırmacıların baskın kanısıdır. Bir koruma cümlesi de gerekir: iddianın adını andığı Bektaşilik, kendi köklü tarihiyle, bu risaleden tamamen bağımsızdır - misafirin defteri, ev sahibinin şeceresi değildir; imza, tapu yerine geçmez.

İkinci kapı, çeviri rafıdır. Uydurma tezgâhında teşhis edilen tür, çevirilerle ve yerli türevlerle Türkçe rafa da taşındı; adlar burada da anılmayacak, çünkü tür aynı türdür ve iştah aynı iştahtır - gizli bir elin tarihi yönettiği fikrinin çekimi dil tanımaz - iştah, çeviride kaybolmaz; komplo, her dilde aynı imlayla yazılır. Rafın en karanlık ucu, ithal miti yerli komplo anlatılarına lehimleyen üretimdir; bu ucun panzehiri de öncekiyle aynıdır: kaynağı tanımak, zinciri sormak, arşive bakmak - üç soru, tek panzehir. Semboller faslının teşhis kuralı burada da geçerlidir.

Türkçe akademik raf da filizleniyor: çeviri cephesinde Goodrick-Clarke'ın ana çalışması Türkçeye kazandırıldı ve komplo-kültürü üstüne yerli sosyal bilim çalışmaları, ithal mitlerin alımlanmasını incelemeye başladı - raf ince ama yönü doğrudur. Teşhis dili, Türkçede de kuruluyor: dipnot, çevirmenin bavulunda geldi - ve kaynakça, sansasyonun ilk yerli rakibi oldu; dipnot, gümrükte çoğaldı; bavul, kaynakçayla ağırlaştı.

Sonuç çift yönlü bir kopukluktur. Ariosofi Türkiye'den bir şey almadı: aldığını söyleyen tek adamın anlattığı gelenek doğrulanamadı. Türkiye'ye bir şey de vermedi: verdiği tek şey, çeviri rafına düşen gölgesidir - ithalat, ışık getirmedi. Bu iki cümle güncel hiçbir tartışmaya kapı açmaz ve açmamalıdır; dosya burada da kehanet değil teşhis yazar. Harita böylece tamamlanmış oldu - on üç durak, bir yüzyıl, tek bir ders. O dersin adının konması, son söze kalır.

Kapanış

Buranın dersi tek cümleye sığar ve o cümle, epigraf olarak alna yazılıdır: fanteziler, inanca, değere ve topluluğa döküldüklerinde nedensel bir güç kazanır. Goodrick-Clarke'ın uyarısı buradaki sayfalarda dört kez yankılandı ve her yankı aynı mekanizmayı gösterdi - bir adamın körlük odasındaki hayali dergiye, dergi locaya, loca devlet aygıtının koridorlarına, koridorlar küle, kül yeniden inanca döküldü. Hiçbir aşamada fantezi doğru çıkmadı; her aşamada sonuç doğurdu - yalan, doğrulanmadan çalıştı; motor, hakikat yakıtı istemedi.

Terazinin öbür kefesi de son sözde eksik kalmamalıdır. Bu dosyada sayılan her kurgu, gerçek insanların bedeli ödenerek tarihe geçti: dergi sayfalarında insanlıktan çıkarılan komşular, kale duvarları için ölesiye çalıştırılanlar, bir koleksiyon hevesi uğruna seçilip öldürülen 86 insan. Fanteziler unutulur, uydurmalar raflarda tozlanır; kurbanların adları ise belgelendi ve belge, bu dosyanın gösterdiği gibi, her mitten uzun yaşar - arşiv, en dayanıklı anıttır; kâğıt, mermerden uzun yaşadı. Anmak, buranın son yöntemidir.

Kapanışın son karşılaştırması, ansiklopedinin kendi iç dengesine aittir: önceki dosyaların çoğunda icat, zararsız ya da verimli çıkmıştı - din kurdu, sanat besledi, teselli verdi; burada aynı mekanizma, ölüm makinesinin çarkına bağlandı. Fark malzemede değil, koşulduğu amaçtadır: icat nötr bir alettir - ve alet, tutan elin ahlakını taşır. Ders, okült tarihe değil, insanlık tarihine yazılıdır - ve mürekkebi, kurbanların adlarıdır; sayfa, anmadan çevrilmez.

Dosya burada kapanır; ansiklopedi yoluna döner. Ariosofi, bu ansiklopedinin haritasında okült tarihin ana caddesi değil, en karanlık çıkmaz sokağıdır - girilmesi teşhis için şarttı, çıkılması da işte bu kadar sözle mümkün oldu - sokağın haritası çizildi, adresinde oturulmadı; tabela okundu, kapı çalınmadı. Söz şimdi bambaşka bir iklime, insanlığın geleceği okuma arzusunun kadim dosyasına - Kehanet Sistemleri'ne - geçer. Orada gölge değil merak, ırk değil zaman konuşur; terazi ise dosyadan dosyaya aynı terazidir.

Temel Kaynaklar

Bir raf daha vardır ve karıştırılmamalıdır: Louis Pauwels ile Jacques Bergier'nin *Le Matin des magiciens* (1960) kitabı ile Trevor Ravenscroft'un *The Spear of Destiny* (1972) kitabı burada kaynak olarak değil, incelenen nesne olarak kullanıldı. Uydurma endüstrisinin bu iki kurucu belgesi, raf kaydına da aynı şerhle işlendi.

Son bir dürüstlük notu epigrafa aittir. Epigraftaki cümle, Goodrick-Clarke'ın metninde bir karşıtlık bağlacıyla açılır; burada bu baş bağlaç, tek başına duran bir cümlenin gereği olarak düşürülmüştür. Cümlenin aslı üç bağımsız kanaldan doğrulandı ve sayfa numarası bu yüzden verilmedi; Türkçesi buradaki çeviridir - çeviri, üç kanallı doğrulamanın ardından yapılmıştır.

Yaşayan Pratikler ve Coğrafyalar

20. Kehanet Sistemleri: Zamanın Haritaları

Heksagram, doğduğu anda hüküm süren temel durumun göstergesi olarak anlaşılıyordu.

- C. G. Jung, Önsöz, *I Ching* (Wilhelm–Baynes çevirisi; İngilizceden çeviri)

Kehanet: Kavram ve Sınıflar

Ariosofi dosyası kapanırken söz gölgeden merağa devredilmişti; bu dosya o devri teslim alır. Konu, insanlığın en eski ve en yaygın zihin alışkanlıklarından biridir: görünenin içinden görünmeyeni, şimdinin içinden yarını okumaya çalışmak. Latince adı divinatio'dur ve kökeni işin iddiasını da taşır - tanrısal olanla bağ kurmak; Türkçedeki kehanet ise Arapça kâhinden gelir ve aynı iddiaya başka bir kapıdan girer - iki dil, tek iddiayı paylaşır; etimoloji, işin ruhsatnamesidir. Bu dosya o iddiayı savunmaz, yargılamaz da: buradaki sayfalarda hiçbir falın nasıl bakılacağı öğretilmez; sistemlerin ne olduğu, nereden geldiği ve insanlara ne yaptığı anlatılır.

Sınıflandırmanın en eski ve en dayanıklı çerçevesi Roma'dan kalmadır. Cicero, kehanet üzerine diyaloğunda iki ana yol ayırır[135]: kurallara ve işaret okumaya dayanan sanatlı yol ile esine, rüyaya ve cezbeye dayanan doğal yol. Modern araştırma bu ikiliği çoğu kez üçe açar - gözlenen işaretlerin yorumu, bir işlemin yürütülmesi, doğrudan esin - ve üçlü, Cicero'nun ayrımının incelmiş bir uzantısıdır - harita, iki bin yıldır aynı pergelle çizilir. Yelpazenin klasik haritasını Loewe ile Blacker'ın dokuz uygarlığı tek ciltte tarayan derlemesi *Divination and Oracles* (1981) çizer; buranın genel çapası da odur.

Sınıflar arasındaki geçişkenlik de baştan not edilmeli: aynı uygulayıcı sabah işaret okur, öğlen işlem yürütür, gece rüya yorumlar - Cicero'nun kalemindeki ayrım, tarihte kesin bölme değil, eğilim haritasıdır; sistemler birbirinden ödünç alır, karışır, yer değiştirir. Sınıflandırma, müze vitrini değil çalışma masasıdır: etiketler, malzemenin akışkanlığını dondurmak için değil, izlemek için konur; sınıf, akıntıya kıyı çizer; su, kıyıyı zamanla yeniden biçimlendirir.

Sistemler ne kadar farklı olursa olsun, altlarında ortak bir kozmoloji yatar. İlk öncül bağlantıdır: evrende, görünüşte ilgisiz şeyler arasında anlam ilişkileri vardır - kartın düşüşü ile soranın hayatı, karaciğerin biçimi ile ordunun kaderi arasında. İkinci öncül, Hermetizm anlatısında işlenen eski formüldür: yukarısı ile aşağısı birbirini yansıtır; birey küçük bir evrense, kozmik düzenin her kıpırtısı onda okunabilir. Üçüncü öncül zamana dairdir: an, rastgele bir nokta değil, nitelik taşıyan bir başlıktır - okunabilir bir başlık; takvim, boş kâğıt değildir.

---

[135] Cicero'nun diyaloğu MÖ 44 dolayında, kardeşi Quintus'la kurgulanmış bir sohbet olarak yazıldı; metin, Roma devlet kehanetinin içinden gelen bir yazarın kendi kurumunu sorgulaması olarak ayrıca değerlidir.

Bu üçüncü öncüle yirminci yüzyılda en ünlü adını Jung verdi: eşzamanlılık. Epigraftaki cümle bu fikrin tam kalbinden gelir ve dosya boyunca yankılanacaktır. Akademik uçta ise Peter Struck'ın *Divination and Human Nature* (2016) çalışması, antik filozofların kehaneti nasıl okuduğunu gösterir: Platon'dan Stoacılara uzanan hat, işaret okumayı hurafe diye atmak yerine, insan doğasındaki artı bilgiyi - sezgiyi - açıklama çabası olarak ele almıştı. Kehanetin düşünce tarihi, saflığın değil, kuramın tarihidir - felsefe, falı kapıdan çevirmedi; sorgu odasına aldı.

Kavramın doğum belgesi de künyelidir: Jung, eşzamanlılığı anlamlı rastlantı olarak tanımladı ve fikri, fizikçi Pauli'yle uzun yazışmalarında olgunlaştırıp geç bir denemede sistemleştirdi - I Ching önsözü, kavramın halka açılan kapısı oldu. Psikolog, nedenselliğin yanına ikinci bir sütun önerdi: bağ, sebepsiz ama anlamlı olabilirdi - öneri, bilime değil kültüre tutundu; kavram, laboratuvara giremedi ama sözlüğe yerleşti.

Yol da bu çerçeveyi izler: önce işaret imparatorlukları - Mezopotamya'nın karaciğer falından Çin'in kemik sorgusuna - sonra işlem sistemleri - kart, rün, remil - ve en sonda terazi: psikolojinin, sosyolojinin ve bilimin kehanete bugün söyledikleri. Yol boyunca tek kural değişmez: tarif değil tasvir, hüküm değil terazi - kural, yol boyunca cepte taşınacaktır. İlk durak, kehaneti ilk kez bir devlet aygıtına çeviren topraklardır: çivi yazısının kurduğu omen imparatorluğu.

Mezopotamya ve Mısır: Omen İmparatorluğu

Kehanet, tarihte ilk kez Mezopotamya'da bir merak olmaktan çıkıp bir yönetim aygıtına dönüştü. Fırat ile Dicle arasının saraylarında ve tapınaklarında, on binlerce kil tablete yayılan omen dizileri birikti: eğer ile açılıp ise ile bağlanan koşul cümleleri, gözlenen bir işareti beklenen bir sonuca bağlıyordu. Diziler uzmanlık alanlarına bölünmüştü - anormal doğumlardan şehir hayatının ayrıntılarına, gökyüzünün her kıpırtısına kadar - ve bu bütün, çivi yazısı dünyasının en büyük arşiv gövdelerinden birini oluşturdu - kaygı, kile en düzenli biçimde döküldü.

Arşivin en saygın kolu, kurbanlık hayvanın karaciğerini okuyan sanattı. Bārû adı verilen uzman, kurbanın iç organlarında - en çok karaciğerde - tanrıların yazısını arar, biçim bozukluklarını ve lekeleri tek tek yorumlardı; mesleğin eğitimi için kilden karaciğer modelleri yapılmıştı ve bu modeller bugün müzelerdedir.[136] Krallar sefere çıkmadan, temel atmadan, veba karşısında karar vermeden önce bārûya danışırdı - devlet, organ okumadan adım atmıyordu. Loewe ile Blacker derlemesinin Babil ve Hitit faslında Gurney, bu uzmanlığın saray yazışmalarına dek işlediğini gösterir.

Arşivin taçlandığı yer Ninova'ydı: Asurbanipal'in yedinci yüzyıl kütüphanesi, omen dizilerinin en düzenli kopyalarını topladı - gök işaretlerinin büyük derlemesi Enuma Anu Enlil, yetmiş civarı tabletlik gövdesiyle türün anıtıdır; saray, kâhinlerinden düzenli rapor mektupları alıyordu ve bu yazışmalar bugün yayımlanmıştır. Kehanet, kraliyet postasının günlük konusuydu: gök, bürokrasiye bağlanmıştı - rasathane, kalemiye dairesiydi; tutulma, resmî yazışma konusuydu; gökyüzü, dosya numarası almıştı.

Gök omenlerinin serüveni ise beklenmedik bir kapı açtı. Ay tutulmalarını, gezegen hareketlerini ve gök renklerini kehanet için izleyen Babil uzmanları, yüzyıllar içinde o kadar düzenli ve kesintisiz gözlem biriktirdi ki işaret okuma, hesaplanabilir bir örüntü bilgisine evrildi: kehanet, gözlem disiplinini doğurdu - korku, veri toplattı. Bu köprünün öbür ucu - yıldız yorumunun kendi başına bir sisteme dönüşmesi - Astroloji dosyasının konusudur; burada yalnızca köken halkası not edilir.

---

[136] Sippar ve Mari kazılarından çıkan kilden karaciğer modelleri bölmelere ayrılmış, bölmelere kısa omen notları kazınmıştır; British Museum ile Louvre'daki örnekler, mesleğin ders araçları olarak sergilenir.

Nil kıyısında kehanet başka bir sahne buldu: bayram alayı. Mısır'ın tapınak oraklında soru, tanrı heykelini taşıyan kutsal kayığa yöneltilirdi; taşıyıcıların omuzlarındaki barkın ileri yönelişi bir yanıt, geri çekilişi başka bir yanıt sayılırdı. Uygulama saray işlerinden gündelik adalete kadar indi - işçi köyü Deir el-Medine'nin tutanaklarında, çalınan eşya davalarının oraklda görüldüğü kayıtlıdır. Derlemenin Mısır faslında Ray, bu geleneğin tapınak hayatıyla iç içe geçtiğini belgeler.

Deir el-Medine'nin tutanakları, oraklın gündelik ölçeğini ölçer: kayıtlarda çalınan giysiler, tartışmalı ev hakları ve borç davaları tanrının kayığına taşınır - yanıt, mahalle adaletinin son sözüdür ve taraflar karara çoğunlukla uyar. Kehanet, burada tapınak protokolü değil, komşuluk hukukudur: tanrı, sulh hâkimi gibi çalışıyordu - duruşma salonu, bayram alayıydı; ilam, omuzlarda taşınıyordu; temyiz mercii, bir sonraki bayramdı.

Yelpazeye bir halka da İbrani dünyasından eklenir: Kutsal Kitap'ta anılan urim ile tummim, kohenin göğüslüğünde taşınan ve ayrıntısı bugün bilinmeyen bir kura aracıydı - derlemenin İsrail faslında Porter, canlı bir dinin kendi kutsal metni içindeki bu izi temkinle işler. Mezopotamya mirasının özeti ise üç kelimeye inecek kadar nettir: arşiv, uzmanlık, devlet - üç kelime, iki bin yıl taşıdı. Bu mirası devralıp ona felsefi tartışmayı ekleyen dünya ise Yunan'dır.

Yunan ve Roma: Orakl ile Sanat

Kavram faslında Cicero'dan aktarılan ikili, en canlı sahnesini Yunan dünyasında bulur. Bir uçta esinin kurumu vardır: tanrının insan ağzından konuştuğuna inanılan orakl merkezleri. Öbür uçta sanatın pratiği: kuş uçuşunu, kurayı, işareti kurallarla okuyan gezgin ya da yerleşik uzmanlar. İki uç birbirini dışlamaz; aynı kentin yurttaşı sabah orakl yolunu tutar, akşam bir işaret yorumcusuna danışırdı - iki kapı, aynı cadde üstündeydi. Yelpazenin tepesinde ise tek bir ad parlar: Delphi.

Delphi'nin işleyiş takvimi de kurumun ölçüsünü verir: orakl yılın her günü değil, belirli aylarda ve ayın belirli gününde danışmaya açıktı - sıra, armağan ve ön kurban düzeni vardı; kentler, ayrıcalıklı danışma sırası için tapınakla ayrı anlaşmalar yapardı. Vahiy, randevuyla çalışıyordu: gök ile insan arasındaki hat, mesai saatine bağlanmıştı - kurum, esini bile takvime aldı; sıra numarası, vahyin önsözüydü.

Apollon'un Delphi'deki tapınağı, antik dünyanın en itibarlı ve en uzun ömürlü danışma kurumuydu; kapısı, yüzyıllar boyunca Akdeniz siyasetinin görünmez danışma masası olarak çalıştı. Soruları tanrı adına Pythia yanıtlardı: üç ayaklı oturağında kendinden geçen, sözleri rahiplerce düzenlenen kadın kâhin.[137] Danışanlar arasında bireyler kadar devletler vardı - koloni nereye kurulacak, savaşa girilecek mi soruları yüzyıllar boyunca bu kapıya taşındı.

Kurumun ününü anlatan en eski hikâye bir sınavdır ve Herodot kipiyle, anlatı olarak aktarılır: Lidya kralı Kroisos, yedi ünlü orakla aynı gün aynı soruyu sordurtmuş - kral şu an ne yapıyor? - ve yalnız Delphi bilmiş: kral, kaplumbağa ile kuzuyu tunç kazanda birlikte kaynatıyordu. Sınavı geçen orakla Kroisos servet yağdırdı; sonraki sorusunun cevabını ise yanlış yorumlayıp tahtını kaybetti. Hikâye, kurumun çift yüzünü tek nefeste verir: ün, sınanmış sayılan isabetten; felaket, danışanın kendi kulağından - cevap doğruydu, dinleyen yanlıştı; büyük imparatorluk yıkılacak sözünün hangi imparatorluk olduğu, kralın kendi kulağında karara bağlandı. Transın kaynağına dair eski metinlerin andığı yer altı soluğu, bugün jeolojinin konusudur: fay gazları üzerine bir açıklama önerilmiş, itirazlar gelmiş, tartışma sürmektedir.

---

[137] Delphi rahibeliği üstüne en zengin antik tanıklık, kendisi de tapınakta rahiplik yapmış olan Plutarkhos'tan gelir; orakl cevaplarının neden artık şiirle verilmediği üstüne yazdığı deneme, kurumun geç dönem iç görünümüdür.

Yer altı soluğunun modern serüveni de bir sahne hak eder: iki binlerin başında bir jeolog-arkeolog ekibi, tapınak zemininin altında kesişen iki fay hattı belgeledi ve çatlaklardan sızabilecek hafif hidrokarbon gazlarının hafif esrıklik yaratabileceğini önerdi - antik tanıklıkla yer bilimi ilk kez aynı masaya oturmuştu. İtiraz gecikmedi: gaz ölçümlerinin düzeyi tartışıldı, öneri kesinlik katına çıkamadı. Sahne yine de derslidir: eski metin, modern sondajı yönlendirdi - efsane, arazi çalışmasına koordinat verdi; Plutarkhos, jeologlara adres bırakmıştı; antik dipnot, modern sondaja dönüştü.

Yunan zihni bu pratiği yalnız yaşamadı; onu bir düşünce konusu olarak da ciddiye aldı. Struck'ın kavram faslında anılan çalışması, manteia'nın felsefede gördüğü ciddiyeti belgeler: saygın işaret okuma sanatı, düşük itibarlı büyücülükten titizlikle ayrı tutulur; Platon, *Phaidros*'ta esin deliliğini tanrı vergisi sayarak tartışmaya sokar. Filozoflar için sorun inanmak ya da alay etmek değildi; mekanizmayı açıklamaktı - sezginin doğadaki yeri, o günden beri felsefenin sorusudur - soru, iki bin yıldır emekli olmadı.

Pratiğin gördüğü en sert sınav ise Roma'dan geldi. Cicero'nun kehanet üzerine diyaloğu iki kitaplık bir mahkemedir: ilk kitapta kardeşi Quintus, Stoacı gerekçelerle kehaneti savunur; ikincisinde Cicero, örnek örnek çürütür. Eser bu yüzden, türünün içinden yazılmış kuşkunun klasiğidir ve bir gerçeği tek başına kanıtlar: kehanete en ağır eleştiri modern çağın icadı değildir, antikitenin kendi içinden çıkmıştır - kuşku, gelenek kadar eskidir. O miras, terazi faslında doğrudan sürdürülecektir.

Roma'nın kendi pratiği ise kurumsaldı. Augur, gökyüzünde asasıyla bir gözlem alanı çizer, kuşların o alandaki uçuşundan devlet işlerine onay okurdu; hiçbir meclis, hiçbir sefer bu onaysız başlamazdı - gündem, gökyüzünden imza bekliyordu. Karaciğer sanatı ise Etrüsk mirasıydı: haruspex denen uzmanlar Roma'ya kuzeyden geldi ve Piacenza'da bulunan bölmeli tunç karaciğer - Mezopotamya'nın kil modellerinin uzak akrabası - bu sanatın ders aracı olarak günümüze kaldı. Morrison, derlemenin Klasik dünya faslında bu kurumsallığın haritasını çizer. Sıradaki durak, kehaneti kemikten kitaba taşıyan uygarlıktır: Çin.

Kurumsallığın mizah arşivi de zengindir: Roma yazarları, tavuk yemezse sefer ertelenir kuralının suistimalini alaya aldı - aç bırakılan kutsal tavuklar her işarette iştahla onay veriyordu; bir amiralin, yem yemeyen tavukları denize atıp içsinler bari dediği anlatısı, kuşkunun antik klasiğidir. Kurum, kendi şakasını da üretti: ciddiyet, ironiyle aynı forumda yaşadı - togalı kuşku, modern icat değildi; ironi, forumda vatandaşlık hakkıydı; şaka, senato tutanağına girdi.

Çin: Kemikten Kitaba - Yijing

Çin'de kehanetin ilk büyük sahnesi ateşle açıldı. Bronz çağının Shang hanedanında kâhinler, kaplumbağa karın kabuğuna ya da öküz kürek kemiğine küçük oyuklar açar, oyuklara kızgın bir uç bastırır ve yüzeyde beliren çatlakların yönünü ve biçimini okurdu. Sorular kralın gündemiydi: hasat bereketli olacak mı, sefer uğurlu mu, kurban kabul görecek mi, doğum sağ salim mi. Soru - ve kimi zaman sonuç - aynı kemiğin üzerine kazınırdı; dosya, sorgu aletinin kendisiydi.

Kemiklerin yeniden keşfi, arkeolojinin kuruluş hikâyelerindendir ve şerhiyle anlatılır: 1899 dolayının Pekin'inde eski yazı meraklısı bilgin Wang Yirong'un, eczanelerde ejder kemiği diye satılan parçaların üzerindeki kazımaları kadim işaretler olarak tanıdığı anlatılır - hasta yatağı ve reçete ayrıntıları sonradan eklenmiş cilalardır. Kesin olan sonuçtur: parçaların izi Anyang'a sürüldü, kazılar bir hanedan arşivini gün ışığına çıkardı. Üç bin yıllık sorular, ilaç rafında beklemişti - arşiv, eczaneden kurtarıldı; reçete, kazı iznine dönüştü.

Bu kazıma alışkanlığı, fal aracını kalıcı bir arşive çevirdi. Kemiklerin üzerindeki işaretler, Çin yazısının bilinen en eski geniş gövdesini oluşturur; kazıdan çıkan on binlerce parça, üç bin yıl önceki bir sarayın günlük kaygılarını satır

satır bugüne taşır.[138] Mezopotamya faslında çizilen tablo burada da geçerlidir: kehanet, devletin kayıt tutma disipliniyle iç içe doğdu ve yazı ile kehanet aynı tezgâhta, aynı ellerle çalıştı - harf, çatlağın komşusu olarak doğdu.

Kehanetin ikinci Çin biçimi kemikten değil sayıdan doğdu. Zhou döneminin çekirdek metni, kesik ve düz çizgilerin altışarlı kümelerinden oluşan bir işaret dizgesine dayanır: iki çizgi türünün altı basamakta verdiği 64 birleşim, yani 64 heksagram. Danışan, bir sayım işlemiyle bu 64 birleşimden birine ulaşır ve metnin o işarete bağlı hükmünü okur; işlemin adımları buradaki sayfaların dışındadır. Metin, yüzyıllar içinde katman katman yorumla sarıldı ve Yijing adıyla klasikleşti.

Metnin yorum katmanları da adlarıyla anılmalı: çekirdek hükümlerin çevresine Kanatlar denen on ek yorum sarıldı - gelenek bunları bilgelere atfeder, filoloji katman katman ve geç tarihler; kitap, tek kalemin değil yüzyılların ortak defteridir. Klasik, tortul kaya gibi oluştu: her çağ kendi çizgisini bıraktı - ve okur, tek sayfada bin yılı birden okur; katman, dipnotta değil metindedir.

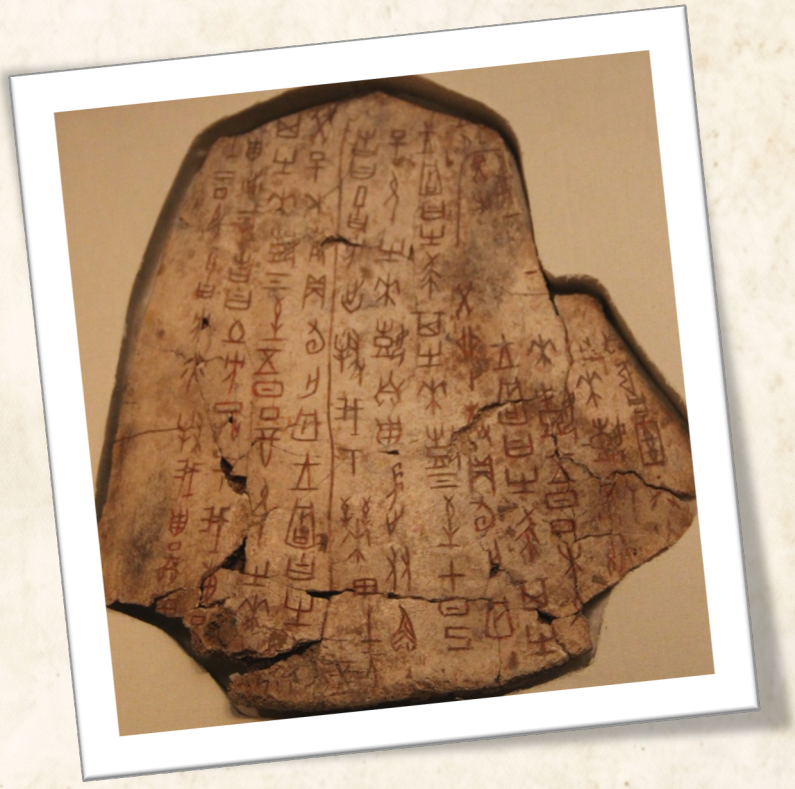

Sorunun ateşle yazıldığı çağ: kızdırılan kemikteki çatlaklar, kehanetin de Çin yazısının da en eski arşividir.

Dönüşümün yönü, buradaki ana tezin ilk büyük örneğidir: Yijing, imparatorluk sınavlarının müfredatına giren Beş Klasik'ten biri oldu ve fal aracı olmaktan çok bir bilgelik kitabı olarak okundu - geleceği söyleyen bir araçtan, şimdiyi düşündüren bir metne - fal, felsefeye terfi etti. Loewe, derlemenin Çin faslında bu ikili kimliği işler. Batı'ya

[138] Keşif anlatısının klasik biçimi - hasta bilgin, eczaneden gelen ejder kemiği, üzerindeki eski işaretler - sonradan cilalanmış bir kuruluş hikâyesidir; kesin olan, 1899 dolayında Wang Yirong çevresinin bu parçaları eski yazı diye tanıyıp toplamaya başladığıdır.

kapıyı ise Wilhelm'in çevirisi açtı[139]; kitabın önsözünü çevirmenin dostu Jung yazdı ve epigraftaki cümle tam o önsözden alınmadır. Yankı yerini buldu: heksagram, anın göstergesidir - epigraf, kendi faslında evindedir.

Kitabın Avrupa'daki ilk büyük okurlarından biri bir filozoftu: Leibniz, heksagram dizilişini gördüğünde kendi geliştirdiği iki işaretli sayı düzeninin karşılığını orada buldu ve bu buluşmayı hayranlıkla kaydetti - tek cümlelik bu not, Doğu ile Batı matematiği arasındaki en eski köprülerden biridir. Çin'in sayı yolu böylece dünyaya açıldı. Kehanetin bir başka büyük coğrafyası ise onu yasakla ve süreklilikle bir arada yaşamıştı: Ortaçağ Avrupa'sı ile İslam dünyası.

Köprünün posta kanadı da kayıtlıdır: Leibniz'in Çin bilgisi, Pekin'deki Cizvit misyoneri Bouvet'yle yıllar süren mektuplaşmasından geliyordu - heksagram tablosunu ona Bouvet gönderdi ve filozof, ikili sayı yazısıyla örtüşmeyi bu zarfın içinde gördü. Kıtalar arası ilk sayı sohbeti, misyon postasıyla taşındı: matematik, teolojinin kuryesiyle yolculuk etti - ve köprü, mektup pulundan kuruldu; iki sayı sistemi, aynı zarfta el sıkıştı; sıfır ile bir, kesik ile düzü selamladı.

Ortaçağ ve İslam Dünyası

Ortaçağ Avrupa'sında kehanet, yasak ile alışkanlık arasında yaşadı. Kilise hukuku fal türlerini erken tarihlerden itibaren kınadı, tövbe kitapları bunlara kefaretler biçti; yine de pratik, köy meydanından manastır kütüphanesine kadar hiç eksilmedi. Gerilimi tek bir gelenek özetler: içinden soru tutup kutsal bir kitabın rastgele açılan sayfasından yanıt çıkarmak - yasağı koyan metnin kendisi, fal aracına dönüşmüştü - hüküm, kürsüden; alışkanlık, kürsünün altından. Yasaklanan ile sürdürülen, çoğu zaman aynı çatının altındaydı.

Kitap falının kendi soyağacı da vardır: Hristiyan yüzyıllardan önce Romalılar aynı işi Vergilius'la yapıyordu - sortes Vergilianae, şairin rastgele açılan dizesinden talih okumaktı ve imparator biyografilerine dek girdi; kutsal metinle fal, bu eski alışkanlığın vaftiz edilmiş hâlidir. Raf değişti, refleks kalmadı: kitaba danışmak, kitaptan eskidir - cilt, hangi cilt olursa olsun; raf, soruya cevap borçluydu; okur, kitabı kâhin yaptı.

İslam dünyasında yelpaze daha da genişti ve Serjeant, derlemenin İslam faslında bu genişliği tek tek tarar. En saygın kanal rüyaydı: kutsal anlatılarda rüya yorumunun onurlu ve köklü bir yeri vardı ve bu miras, koca bir tabir edebiyatı doğurdu - gece, kütüphane kurdu. Türün klasikleri İbn Sirin adıyla dolaşır; kayıt dürüstlüğü şu şerhi gerektirir: bugün eldeki derlemeler ona atfedilir, derlenmelerinin sonraki yüzyılların işi olduğu kabul edilir.

Tabir edebiyatının ölçeği, kanalın saygınlığını gösterir: rüya sözlükleri alfabetik maddelerle düzenlendi, görülen nesneden yorum ilkesine giden dizinler kuruldu ve tür, ilmihal raflarının yanında yüzyıllarca basıldı - Osmanlı matbaacılığının da erken ve sürekli kalemlerindendi. Rüya, kütüphanede kürsü sahibiydi: yorum, sözlük disipliniyle çalışıyordu - ve uyku, ciddiye alınan bir arşivdi; sabah, tutanak vaktiydi; yastık, arşivin ilk rafıydı.

Rüyanın yanında iki uygulama daha yaşadı: hayırlısını dileyip işaretini rüyada ya da gönül yatkınlığında arayan istihare ile bir kitabı uğur niyetiyle açan tefe'ül - Fars kültüründe Hafız divanıyla fal, bu ikincisinin en zarif biçimidir. Bir koruma cümlesi burada zorunludur: bunlar yaşayan bir dinin ve canlı kültürlerin pratikleridir; gaybı yalnız Allah'ın bileceği ilkesi çerçevesinde âlimler fal türlerini tartışmış, kimi biçimleri hoş görmemiştir - bu dosya o tartışmaya hüküm eklemez - saygı, tasvirin ilk şartıdır. Bâtınî çerçevenin bütünü, İslam Ezoterizmi dosyasının konusudur.

---

[139] Wilhelm'in Almanca çevirisi 1924'te, Baynes'in İngilizcesi 1950'de yayımlandı; Jung'un önsözü İngilizce basım için yazılmıştır ve eşzamanlılık kavramının en çok okunan sunumu bu önsöz olmuştur.

Yelpazenin en sistemli üyesi ise kum üzerinde doğdu: ilm-i remil. Uygulayıcı, kuma ya da kâğıda saymadan ve düşünmeden nokta kümeleri vurur; noktaların tek mi çift mi kaldığına göre dört sıralı şekiller kurulur ve 16 temel figürden oluşan bir tablo yorumlanır. Adımların ötesi buradaki sayfaların dışındadır; kayda geçen, sanatın saraydan sokağa uzanan yaygın itibarı ve yıldız ilminden ayrı bir zanaat sayılmasıdır.

Remil, Ortaçağ'ın çeviri kapılarından Batı'ya geçti: Arapçadan Latinceye aktarılan metinler ona geomantia adını verdi ve toprak falı, Avrupa'nın el kitaplarında yüzyıllarca yaşadı. İki dünyanın vardığı sonuç ortaktır: kehanet, yasaklandığı yerde bile biçim değiştirip sürdü, çünkü sorduğu soru insanın sorusuydu - yasak, merakı ancak kılık değiştirtti. Avrupa'ya bu yüzyıllarda bir yenilik daha ulaşacaktı - önce oyun diye gelen, sonra kehanetin en ünlü aracına dönüşen kartlar: Tarot.

Geomantia'nın Avrupa kariyeri kütüphaneyle ölçülür: Latince el kitapları üniversite çevrelerinde kopyalandı, Rönesans ansiklopedicileri sanata bölümler ayırdı ve on altı figürün adları - Fortuna Major'dan Carcer'e - Batı okült sözlüğüne yerleşti; Londra'nın on dokuzuncu yüzyıl cemiyeti bile müfredatına aldı. Kum, parşömene taşındı: çöl sanatı, skolastik rafta emekli oldu - ve figürler, Latince adlarla ikinci ömür sürdü; çeviri, kuma vatandaşlık verdi.

Tarot I: Oyundan Kehanete

Tarot'un doğum belgesi bir saray oyunudur. On beşinci yüzyıl başının Kuzey İtalya'sında, alışılmış oyun destesine bir dizi resimli koz kartı eklendi ve trionfi denen oyun doğdu; Milano sarayı için elle boyanan görkemli desteler - Visconti tipi örnekler - bugün müzelerdedir. Sonraki üç yüzyıl boyunca kartların bilinen tek işi oyundu: dönemin kayıtlarında kural tartışmaları, kent kent yasak listeleri ve kumar şikâyetleri vardır; fal izi yoktur - arşiv, oyun masasını gösterir.

Visconti destelerinin kendisi de birer belge-mücevherdir: altın varaklı, elle boyanmış kartlar düğün ve nişan armağanları olarak sipariş edildi - hanedan armaları kartların içine işlidir ve sanat tarihçileri desteleri atölyelere, hatta ustalara bağlar. Kart, doğduğunda lüks eşyaydı: kehanet değil, çeyiz sandığı malzemesiydi - ve ilk sahipleri fal değil, iyi bir el bekliyordu; masa, kaderden önce kumarın masasıydı.

Dönüşüm, on sekizinci yüzyıl sonunun Paris'inde ve bir iddiayla başladı. Court de Gébelin, 1781'de yayımladığı ansiklopedik ciltte Tarot'un aslında Eski Mısır'ın gizli bilgelik kitabı olduğunu ileri sürdü. İddianın tek bir belgesi yoktu ve olamazdı: hiyeroglifler henüz çözülmemişti, Mısır adına konuşan herkes tahmin yürütüyordu. Mit yine de tuttu - çürütülmüş olması, yayılmasını hiç durdurmadı ve Mısırlı Tarot, bugün bile raflarda dolaşan bir efsane olarak kaldı - yalanlama, efsanenin dilekçesini işleme koyamadı.

İddianın iklimi de anılmalı: Gébelin'in cildi, Mısır merakının Avrupa'yı sardığı, hiyerogliflerin çözümsüz bir bilmece olarak her fanteziye açık durduğu on yıllarda çıktı - kayıp bilgelik, boş bir tuvaldi ve herkes ona kendi resmini çiziyordu. Rosetta taşı ve Champollion, tuvali kırk yıl sonra dolduracaktı; efsane, çözümden önce doğmuş ve çözüme rağmen yaşamıştı - boşluk, mühürden uzun sürdü; efsane, filolojiden hızlı koştu; bilim yürüdü, mit uçtu.

Mitin ticari ve okült kariyeri hızla örgütlendi. Etteilla adıyla yazan Parisli falcı, kartlara meslek olarak bakan ilk ünlü figür oldu ve kendi düzeltilmiş destesini bastırdı. Sonraki yüzyılda Lévi, 22 koz kartını İbrani alfabesinin 22 harfiyle eşleyerek Tarot'u Kabala'nın haritasına bağladı; Londra'nın okült cemiyeti bu eşlemeyi ayrıntılı ve kapalı bir sisteme çevirdi. İddia belgesiz kalmıştı; sistem ise kurulmuştu ve kendi başına yaşamaya başladı.

Zincirin halkaları tarihlidir: Etteilla ilk fal-destesini 1780'lerde bastırdı ve kart falına meslek unvanı kazandırdı; Lévi'nin harf eşlemesi 1850'lerin Paris'inde yazıldı; Londra cemiyeti seksenlerin sonunda kendi gizli atıf tablolarını

düzenledi. Her halka bir öncekini kaynak gösterdi: sistem, kartopu gibi büyüdü - iddia hiç kanıtlanmadı, mimari hep genişledi; temel yok, kat çoktu; bina, iddiasız ayakta duramazdı - ve iddia, hiç eksik olmadı.

Yirminci yüzyılın eşiğinde bu sistem, en kalıcı görsel biçimini aldı. 1909'da Londra'da yayımlanan deste, Waite'in tasarım yönetiminde hazırlandı; 78 kartın tamamını - küçük kartları bile sahneli resimlerle - ressam Pamela Colman Smith çizdi. Adı uzun süre destenin künyesinde silik kaldı; bugün emeği teslim edilir ve deste çoğu dilde onun adıyla da anılır.[140] Dünyada en çok basılan Tarot budur; Crowley'nin ressam Frieda Harris'le hazırladığı Thoth destesi ise geleneğin öbür ünlü yorumu olarak yanında durur.

Ressamın kendi dosyası da teslim edilmeli: Smith, tiyatro dekorculuğundan ve kitap resimlemeciliğinden gelen, Jamaika masallarını derleyip sahneleyen çok yönlü bir sanatçıydı - yetmiş sekiz kartı aylar içinde, götürü ücretle çizdi ve telif almadı; sonraki yoksul yılları, sanat tarihinin geç özürlerindendir. Desteyi milyonlara taşıyan el, kazancından pay alamadı: imza geç geldi, telif hiç gelmedi - vitrin zengin, atölye yoksul kaldı; sanat tarihi, borcunu geç ödedi.

Mısır'dan değil Milano'dan: en eski tarot kartları bir düğün oyunudur — kehanet, iki yüzyıl sonra eklenecek.

Bu serüvenin belge tarihi, üç araştırmacının ortak çalışmasına borçludur: Decker, Depaulis ve Dummett'in *A Wicked Pack of Cards* (1996) kitabı, kartların oyun kökenini arşiv kayıtlarıyla kanıtlar ve okült dönüşümün Paris'teki adım adım inşasını belgeler - yazarlardan Dummett'in Oxford'lu bir mantıkçı olması, kitabın titizliğinin ayrı bir güvencesidir. İki yüzyılda oyun kartından okült ikona: dönüşümün dışı budur. Yapının içi ise kartlarda, düzende ve yorumun sınırlarındadır.

---

[140] Destenin yaygın adı uzun süre yalnız yayıncıyı ve tasarım yöneticisini andı; ressamın adının anılışı, sanat tarihçilerinin ve yayıncının geç dönem düzeltmesidir - günümüz basımları Smith imzasını kapağa taşır.

Tarot II: Yapı, Yorum, Sınır

Destenin iskeleti iki katlıdır. Üstte, 22 kartlık Büyük Arkana durur: Deli ile açılıp Dünya ile kapanan, aralarında Büyücü'nün, Ay'ın, Kule'nin sıralandığı resimli koz dizisi. Altta 56 kartlık Küçük Arkana yer alır: dört takım - kupa, kılıç, değnek, tılsım - ve her takımda birden ona sayılar ile dört saray kartı. Toplam 78; oyunun mirası olan bu mimari, okült dönemde hiç değişmeden yorum yükü aldı - bina aynı, tabela değişti.

Yorumun ağırlığı Büyük Arkana'ya biner. Yirminci yüzyılda en etkili ve en yaygın okuma bu diziyi bir arketip galerisi sayar: kartlar, Jung'un deyimiyle kolektif ruhun temel figürlerini - yolcu, bilge, yıkım, yeniden doğuş - tek tek resmeder. Bu okumada deste gelecekten haber vermez; bakan kişiye kendi iç malzemesini geri gösteren bir aynaya dönüşür - cam, kehanetten dürüsttür. İddianın terazisi ise, projektif testlerle yan yana geleceği terazi faslına bırakılmıştır.

Kart imgelerinin kaynak havuzu da tasvire dahildir: Waite-Smith destesinin sahneleri, ortaçağ erdem alegorilerinden Rönesans amblem kitaplarına, Hristiyan ikonografisinden Golden Dawn şemalarına uzanan bir görsel mirası derler - Asılan Adam'ın duruşu, İtalyan hain-resimlerinin; Ay'ın köpekli patikası, eski takvim minyatürlerinin akrabasıdır. Deste, bir ikonografi antolojisidir: yeni olan resimler değil, ciltleniştir; antoloji, özgünlük sanıldı; derleme, icat diye çerçevelendi.

Uygulamada yorum tek okul değildir; üç damar yan yana akar. Birincisi sabit anlam okuludur: her karta gelenekle belirlenmiş bir anlam yüklenir, ezber ve sistem esastır. İkincisi sezgisel damar: anlam ezberden ya da kitaptan değil, resme o an bakıştan çıkarılır. Üçüncüsü psikolojik damar: kart, konuşmayı açan bir imgedir. Kimi okullar ters düşen karta ayrı bir yük daha bindirir; bu da yorumun değil, okulun tercihidir - ters kart, düz bir karardır.

Pratiğin dışı şöyle tasvir edilebilir: danışmada kartlar karılır, kesilir ve belirli düzenlerle masaya serilir - düzenlerin adları ve adımları buradaki sayfaların dışındadır. İçi ise bir etik alandır, çünkü danışan çoğu zaman kırılgan bir anda gelir: alanın kendi etik metinleri, kart yorumunun sağlık, hukuk ve para kararlarının yerine geçemeyeceğini, ücretin istismara dönüşebileceği eşikleri açıkça adlandırır. Rachel Pollack gibi öğreticiler, bu sorumluluğu kart eğitiminin ta kendisi saydı - etik, müfredatın ilk kartıydı.

Başlığın sınır cümlesi bu yüzden nettir: deste, gelecek hakkında hiçbir şey bilmez; bakan kişi hakkında ise şaşırtıcı ölçüde çok şey söyletebilir - söyleten, karttaki resim ile bakıştaki ihtiyacın buluşmasıdır. Tarot'un gücü de riski de bu buluşmada yatar - ayna, tutana göre şifa ya da tuzaktır. Kâğıdın yolculuğu burada durur; işaretin bir başka taşıyıcısı, kâğıttan çok daha eski ve sert bir yüzeyde bekliyor: taşa ve tahtaya kazınan harfler.

Rünler ve Ogham: Yazıdan Fala

Rünler her şeyden önce bir alfabedir. Germen dillerinin bu köşeli harfleri - taşa, tahtaya, metale kazınmak için köşeli - iki ana dizide yaşadı: 24 harflik eski futhark ile Viking çağının 16 harflik genç futhark'ı. Binlerce yazıt günümüze ulaştı ve işlevleri gündeliktir: mezar taşında ad, silahta sahiplik, muskada koruma duası. Sözcüğün kendisi bile katman taşır: rün, eski dillerde sır ve fısıltı anlam alanına komşudur - ad, işlevden gizemliydi.

Yazıtların ses tonu, işlevin en iyi tanığıdır: taşlar çoğunlukla bu anıtı diktirdi kalıbıyla konuşur, ustasını över, ölüsünü anar; kimi küçük nesnelerde koruma dilekleri ve tek kelimelik adaklar görülür. Kayıt, gündelik hayatın grameriyle yazılmıştır: alfabe, önce iletişim aracıydı - sır, sözcüğün etimolojisinde kaldı; taşın işi, çoğunlukla haberdi - gazete, granitten çıkıyordu.

Fal bağlantısının en eski dayanağı ise bir Roma metnidir ve dikkatle okunmalıdır. Tacitus, Germenleri anlattığı kitapçıkta bir kura töreni tarif eder: meyve ağacından kesilen dala işaretler kazınır, parçalar beyaz bir beze saçılır,

üçü çekilip yorumlanır. Pasaj gerçektir; sorun işaretlerdedir - bunların rün olduğu metinden çıkmaz ve tören, eldeki en eski rün yazıtlarından onlarca yıl önce yazıya geçmiştir. Sınır cümlesi buradan geçer: özdeşlik, kanıt değil tahmindir - köprü, tek metinden geniş kurulamaz.

Terazi şöyle kurulur: Germen dünyasında kehanetin varlığı belgelidir - kura töreni, at alâmetleri, saygı gören gezgin kâhin kadınlar dönemin kaynaklarında yer alır; Davidson, derlemenin Germen faslında bu yelpazeyi tek tek ve belgeleriyle işler. Belgeli olmayan, rünlerle fal bakmanın kendisidir: binlerce yazıt konuşur, tek bir antik kaynak rün falının nasıl yapıldığını anlatmaz. Yazıt bolluğu ile fal kaydı kıtlığı arasındaki bu uçurum, faslın dürüstlük çapasıdır - konuşan taş çok, fal anlatan taş yok.

Kâhin kadınların dosyası, yelpazenin en saygın sayfasıdır: Roma kaynakları, kabileler arasında sözü dinlenen, savaş ve barış kararlarında danışılan kadın adları kaydeder - Veleda, imparatorluk tarihçisinin kalemine geçecek kadar ünlüydü ve kule benzeri bir yerde, aracılarla konuşarak yaşadığı anlatılır. Otorite, burada cinsiyetin alışıldık haritasını bozar: söz, kadının kulesindendi - ve Roma, onu ciddiye alacak kadar tanıdı; tarihçi, adını esirgemedi; kule, tarih kitabına girdi.

Modern rün falı bu boşluğa sonradan kuruldu ve soyağacı gölgelidir. Ariosofi dosyasında anlatılan hikâye hatırlansın: List, vizyonla gördüğünü söylediği 18 işaretlik diziyi eski alfabe diye sundu ve icat, ırkçı mistisizmin ambleme dönüşen malzemesi oldu. Bugün raflardaki rün falı ise büyük ölçüde yirminci yüzyıl sonunun icadıdır: anlam listeleri, çekiliş takımları ve kitap dalgası - adları burada gerekmeyen bir endüstri - eski yazıya yeni bir iş giydirdi. İşaretin kendisi masumdur; giydirilen tarih değildir - harf temiz, gardırop kirliydi.

Kelt dünyasının kendi harf dizisi de aynı teraziye oturur. Ogham, İrlanda ile Batı Britanya'nın taş kenarlarına çentiklerle yazılan 20 harflik alfabesidir; yazıtları ad ve sınır bildirir, harf adlarının bir bölümü ağaç adlarıyla örtüşür ve bu yüzden ağaç alfabesi diye anılır. Onunla fal bakıldığına dair antik kanıt yoktur; bugünkü kullanım, modern bir canlanmadır. Yazıdan fala giden yol burada da yenidir - asfalt, antik yol kılığında döküldü. Taştan avuca inen yol ise çok daha sıcaktır: kahve fincanı ve kurşun tası.

Ogham'ın ortaçağ ek katmanı da şerhle anılmalı: İrlanda elyazmaları, harf adlarını ağaç listeleriyle ve bilmeceli açıklamalarla genişletti - bu skolastik oyun, sonraki yüzyıllarda kadim orman bilgeliği diye okunacaktı; ağaç alfabesi imgesinin romantik kariyeri, yazıtlardan değil bu geç defterlerden beslenir. Katman, kaynağın önüne geçti: not, metin sanıldı - ve kenar süsü, çerçeve muamelesi gördü; müstensih, müellif yerine kondu; şerh, asıl metnin tahtına oturdu.

Halk Falları ve Türkiye

Kehanetin en sıcak sahnesi, bu ansiklopedinin yazıldığı coğrafyada bir fincandır. Kahve on altıncı yüzyılda İstanbul'a vardığında yanında kahvehaneyi getirdi; telvenin dibe çöken deseni ise zamanla bir okuma geleneği doğurdu. Pratiğin dışı bellidir: içilen fincan ters çevrilir, soğuması beklenir, telvenin kuruyan izlerine bakılır - izlerin nasıl adlandırılacağı buradaki sayfaların dışındadır. İşlevin özü de halk deyişinde saklıdır: fal bahanedir, sohbet şahanedir; fincan, çoğu zaman iki insanın dertleşmesine kurulan küçük bir masadır - porselen, terapinin en eski mobilyasıdır.

Kahvehanenin kendisi de falın altyapısıdır: on altıncı yüzyıl İstanbul'unda açılan ilk kahvehaneler, sohbetin, satrancın ve meddahın mekânı olarak yayıldı - yasaklar gördü, kapatıldı, yeniden açıldı; fincan kültürü bu inatçı sosyalliğin içinde demlendi. Fal, mekânın ikramıdır: telve, sohbetin dibinde birikti; desen, muhabbetin tortusuydu; okuma, demlenmeyi bekledi - ve kahve, konuşmanın bahanesi olduğu kadar falın da zeminidir.

Aynı coğrafyanın ikinci ünlü pratiği ateşle sudur: kurşun dökme. Erimiş kurşun, başın üzerinde tutulan bir kabın içindeki suya dökülür; donan biçimlere bakılır. Burada kehanet ile koruma iç içedir - dökülen kurşun gelecekten çok korkuyu okur: nazar, sıkıntı, adlandırılamayan ağırlık, suya düşen şekilde bir ad bulur - metal, kaygıya kalıp döker. Bu pratiklerin dua ve havas dünyasıyla kesişimi ise ayrı bir dosyadır: Havas Ekolojisi dosyasının konusudur.

Pratiğin akrabaları kıtaya yayılır: Orta ve Kuzey Avrupa'da yılbaşı gecesi kurşun - son yıllarda güvenlik gerekçesiyle kalay ya da mum - dökmek yaygın bir ev eğlencesidir; Balkanlar'dan Kafkaslara korku dökme adlarıyla anılan koruyucu biçimler yaşar. Metalin dili sınır tanımadı: aynı erimiş damla, bir evde eğlence, öbüründe şifadır - biçim ortak, niyet yerlidir; kalıp gezgin, anlam yerleşiktir.

Bozkırın katkısı ise sayıyladır. Kazak, Kırgız ve Özbek bozkırından Kafkaslara ve Anadolu'ya uzanan kumalak - Anadolu ağzında bakla falı - 41 taşın, nohudun ya da baklanın kümelere bölünmesine dayanır; parçalar üçerli ayrılıp dokuz haneli bir tabloya dökülür ve tablo okunur. Hanelerin okunuşu, alışıldığı üzere buradaki sayfaların dışındadır. Eski kayıtlar bu falı açana kumalakçı der; adın kendisi bile geleneğin yerliliğine ve yaşına tanıklık eder - sözlük, şecere görevi görür.

Kumalağın toplumsal hayatı bozkır etnografyasında kayıtlıdır: taşlar keçe üstünde açılır, tablonun haneleri baş, orta ve ayak diye okunur, danışma çoğu kez yolculuk, hayvan ve hastalık soruları etrafında döner - Sovyet dönemi baskıları geleneği kesintiye uğratsa da ev içi aktarım sürdü ve bugün yeniden görünürleşti. Bozkır, sayıyı keçeye döktü: hesap, göç yoluyla taşındı - ve kırk bir taş, üç kıtada aynı adla konuşuyor; sözlük, kervanla gitti; ad, yolda hiç değişmedi.

Tibet halkasının tasviri de saygı kipiyle verilmeli: manastır geleneğinde mo denen fal, zar ya da tespih taneleriyle açılır, sonuç bir el kitabındaki maddelere bağlanır ve uygulama, önemli kararlarda lama danışmasının parçasıdır - kehanet burada dinî otoritenin içinde, onun terbiyesiyle çalışır. Zar, mihrabın gölgesinde atılır: sonuç, dua ile birlikte okunur - ve fal, ibadetin komşu odasıdır; kapı, iki oda arasında hep açıktır.

Yelpazenin iki üyesi daha kısaca anılmayı hak eder. El falı, avuçtaki çizgilerden karakter, kısmet ve talih okuyan, neredeyse hemen her kültürde karşılığı bulunan belki de en yaygın halk pratiğidir. Kart tarafında ise Lenormand destesi durur: 36 kartlık bu küçük boyutlu deste, adını on dokuzuncu yüzyıl Paris'inin ünlü falcısından alır - kadının kendisi ise bu desteyi hiç görmedi, ad ona ölümünden sonra yakıştırıldı.

Lenormand'ın gerçek hayatı, adın efsanesinden renklidir: Paris'in devrim ve imparatorluk yıllarında salon falcılığının yıldızıydı, ünlü müşterilerle anıldı, iki kez gözaltı gördü ve anılarını pazarlamakta ustaydı - küçük deste ise Alman oyun-kartı geleneğinden, ölümünden sonra onun markasıyla basıldı. Ün, ürünün etiketine dönüştü: kadın desteyi görmedi, deste kadını sattı - marka, mezardan çalıştı; telif, ruhundan istenmedi; itiraz, öte dünyadan gelemedi.

Terazi çift korumalıdır ve iki ucuyla açıkça yazılmalıdır: buradaki sayfalar halk fallarına hurafe damgası vurmaz; onlara bilimsellik onayı da vermez. Bunlar, kaygının paylaşıldığı, dilin inceldiği, kültürün aktarıldığı küçük ve köklü gündelik pratiklerdir - değerleri de sınırları da oradadır - fincan, kürsü değildir; kürsü de fincan değildir. Küçük soruların bu sıcak kehanetinden sonra sıra şimdi, büyük iddiaların soğuk ve basılı metnine gelir: yazılı kehanetin beş yüzyıllık yıldızı Nostradamus'a.

Nostradamus ve Kehanet Metinleri

Yazılı kehanetin en ünlü adı bir taşra hekimidir. Provence'lı Michel de Nostredame, ardışık veba salgınlarındaki hizmetiyle ün yapmış, gezgin ve üretken bir tıp adamıydı; 1555'te Lyon'da, sonradan her biri yüzer dörtlüklük

kümeleriyle anılacak kehanet kitabının ilk baskısını yayımladı. Kapalı ve kafiyeli dörtlükler kısa sürede Paris sarayına ulaştı: kraliçe Catherine de Médicis yazarı açıkça himayesine aldı ve ünü, daha sağlığında parlamaya başladı.

Şöhretin saray sahnesi 1555 yazında kuruldu: dörtlükler basılır basılmaz Paris'e ulaşmış, kraliçenin merakını çekmişti - Nostredame, payitahta davet edildi, aylar süren yolculukla vardı ve sarayda kabul gördü; kraliçe ona kraliyet çocuklarının yıldız haritalarını sordurttu. Taşra hekimi, Avrupa'nın en güçlü kadınının danışma listesine girmişti: kitap, yazarını saraya taşımıştı - ün, baskı mürekkebi kurumadan tahta ulaştı; taşra, payitahtı bir kitapla fethetmişti.

Hekimlik dosyası da biyografinin sağlam katmanıdır: Nostredame, veba dalgalarında kent kent dolaşarak çalıştı, gül yapraklı haplarıyla ve temizlik öğütleriyle anıldı - reçetelerinin gerçek etkisi tartışmalıdır ama cesareti kayıtlıdır; kehanet ünü, bu saha hekimliğinin üstüne kuruldu. Dörtlükten önce reçete vardı: kalem, önce nabız tuttu - ve şair, mesleğini hiç bırakmadı; dörtlük, muayenehanenin yan odasında yazıldı.

Kitabın kalıcı gücü söylediklerinde değil, söyleme biçimindedir. Dörtlükler Fransızcayı Latince ve yerel ağız kırıntılarıyla karıştırır; kişiler çoğu kez adsız, olaylar tarihsiz, coğrafya belirsizdir - kan, taht, yangın ve tutulma imgeleri, her çağın kendi felaketini yerleştirebileceği geniş boşluklar bırakır. Uyarlanabilirlik, üslubun yan ürünü değil, ta kendisidir. Tarih verdiği ender dörtlüklerden biri 1999 yılının yedinci ayını işaret ediyordu; o tarih sessizce geldi ve geçti - takvim, dörtlüğü yalanladı; şöhret, takvimi affetti.

Türün antik atası da aynı üslup dersini verir: Sibylla tomarları, Roma'da devlet krizlerinde açılan kapalı kehanet kitaplarıydı - senato kararıyla danışılır, yorum resmî kurulun tekelinde tutulurdu; metinlerin kendisi kaybolmuş, işlevi kayıtlıdır. Devlet, belirsiz metni tekelde yorumlayarak yönetti: kapalılık, kitabın zaafı değil sermayesiydi - boşluk, iktidarın da işine yaramıştı; tekel, yorumun kasasıydı; anahtar, senatoda saklanırdı.

Ününü büyüten mekanizma ise okurlarındadır: eşleştirme hep olaydan sonra yapılır. Yangın çıkınca yangın dörtlüğü, savaş çıkınca savaş dörtlüğü bulunur; esnek ve boş imge, olmuş olana geriye doğru giydirilir - terzi, provayı cenazeden sonra yapar. En ünlü eşleme bile bir okuma kazasıdır: dörtlüklerde geçen Hister adı bir diktatörü değil, Tuna nehrinin eski Latince adını taşır. Başlığın terazisi tek cümleye iner: metin önceden hiçbir olayı adıyla ve tarihiyle bildirmedi; sonradan hemen her olaya uyduruldu - kehanet, geriye doğru çalışan tek saattir.

Talep o kadar güçlüdür ki metin yetmediğinde sahtesi bile üretilir. 2001 saldırılarının ardından ona atfedilen uydurma dörtlükler günlerce elden ele, dilden dile dolaştı; hiçbiri külliyatta yoktur ve tür, her büyük felaketten sonra aynı refleksi tekrarlar. Bu da yeni değildir: antik dünyanın Sibylla kitapları - Roma'nın devlet danışmanlığı yapan kehanet tomarları - aynı türün atasıdır ve aynı dersi verir: kehanet metni, sahibinden uzun yaşar - tomar, imparatorluğu gömdü.

Sahtenin anatomisi ders kitabı gibidir: 2001 dolaşımındaki dörtlükler modern İngilizceyle, net tarih ve net şehirle konuşuyordu - özgün külliyatın hiç yapmadığı iki şey; sahtekârlık, taklit ettiği türün üslubunu bile öğrenmemişti. Yakalanışı da bu acemilikten oldu: açık söz, sahtenin parmak iziydi; netlik, taklidin imzası oldu; bulanıklık, aslın filigranıydı - özgün metni koruyan, kapalılığıydı.

Başlığın vardığı sonuç, beş yüzyıllık şöhretin sırrını açık eder: bu kitabı ayakta tutan isabet değil, esnekliktir; her kuşak onda kendi korkusunu okumuş, her yeni felaket ona yeni bir zafer daha yazmıştır - kitap, okurunun aynası çıktı. Boşluğa anlam yerleştiren bu eski mekanizmanın adını yirminci yüzyılın deneysel psikolojisi koyacaktır - genel ifadeyi kişiye özel sanma eğilimi, soğuk okuma denen el çabukluğu, olasılığın soğukkanlı terazisi: bunların hepsi, terazinin kendi malzemesidir.

Terazi: Psikoloji ve Bilim

Terazinin ilk ağırlığı bir sınıf deneyinden gelir. Psikolog Forer, 1948'de öğrencilerine kişiye özel hazırlandığını söylediği birer karakter analizi dağıttı; övgüyle karışık, herkese uyan cümlelerden örülmüş metin aslında tek ve aynıydı. Öğrenciler analizi şaşırtıcı ölçüde isabetli bulup yüksek puan verdiler. Deneyin adlandırdığı eğilim - genel ifadeyi kişiye özel sanma - bugün Barnum etkisi diye anılır ve fal yorumunun dili, çoğu kez tam bu kalıba yaslanır - cümle geniş, cep dar.

Deneyin ayrıntısı, mekanizmanın çıplak kanıtıdır: Forer, metnini bir astroloji köşesinden derlemişti ve öğrencilerden isabeti sıfırla beş arasında puanlamalarını istedi - sınıf ortalaması dört küsura çıktı; aynı metin, sonraki on yıllarda sayısız tekrar denemesinde benzer puanlar aldı. Herkese uyan cümle, herkese özel gibi okundu: ayna, kalabalığa tek tek satıldı - ve fatura, deneyden beri ortadadır; makbuz, ders kitabına girdi.

İkinci ağırlık, sahnede ve seansta işleyen bir el çabukluğudur: soğuk okuma. Dıştan tasviri şudur: yorumcu geniş ve güvenli atışlarla açılır, dinleyenin yüzünü, duruşunu ve onaylarını okuyarak daralır; isabetler sesle vurgulanır, ıskalar sessizce geçilir - akılda kalan da yalnızca tutturulanlardır; hafıza, en cömert suç ortağıdır. Hyman gibi araştırmacılar bu mekanizmayı adım adım belgelemiştir. İncelikli nokta şudur: aldatma niyeti şart değildir; yorumcunun kendisi de sürecin işlediğine yürekten inanıyor olabilir - aldatanın ilk müşterisi, çoğu kez kendisidir.

Tekniğin sahne kardeşi de teşhise dahildir: sıcak okuma, önceden toplanmış bilgiyle çalışır - eskiden fısıltı ve rehber defterleriyle, bugün sosyal medya profilleriyle; gösteri dünyasının şüpheci kanadı, iki tekniği de sahnede sergileyerek öğretmeyi gelenek edindi. İfşa, mesleğin içinden geldi: sihirbaz, kâhinin en iyi denetçisi çıktı - el çabukluğunu, el bilir; kulis, sahneden dürüsttür.

Üçüncü ağırlık, Tarot fasıllarında kurulan aynayı bilimin diline çevirir: belirsiz bir imgeye bakan kişinin oraya kendi iç malzemesini yansıtması, psikolojinin mürekkep lekesi testlerinden tanıdığı bir olgudur - kart ile leke, aynı aynanın iki yüzü gibidir; fark, çerçevede ve iddiadadır - klinik, kader vaat etmez. Jung'un eşzamanlılık kavramı ise terazide ayrı bir yerde durur: kuram olarak etkili olmuş, kültüre epigraftaki cümleyi armağan etmiştir; deneysel olarak sınanabilir bir önerme değildir ve bilim ona bu yüzden sessiz kalır - sessizlik, red değil yetkisizliktir.

Terazinin karşı kefesinde, kehanetin bilimsel karşı kutbu durur: sınanabilir ve puanlanabilir tahmin. Tetlock ile Gardner'ın *Superforecasting* (2015) çalışması, geleceği konuşmanın disiplinli ve ölçülebilir bir yolunu belgeler: olasılık yüzdesiyle konuşmak, tarih ve ölçüt vermek, sonucu kayda geçirip puanlamak. Kitabın ana bulgusu çarpıcıdır: bu disiplini edinen sıradan gönüllüler, kimi alanlarda ünlü uzmanları geride bırakabilmiştir. Kehanet ile tahmini ayıran çizgi buradadır - bilgelik değil, sınanabilirlik; cetvel, cübbeyi yendi.

Disiplinin çekirdeği bir turnuvadan çıktı: istihbarat destekli çok yıllık tahmin yarışmalarında binlerce gönüllü, yüzlerce soruyu olasılıkla puanladı - en iyi yüzde birlik dilim, süper-tahminci etiketini bu skor tablosundan aldı; başarının sırrı kehanet yeteneği değil, küçük güncellemeler, açık fikirlilik ve hata muhasebesiydi. Gelecek, karizmayla değil defterle konuşuldu: tevazu, isabetin yöntemine dönüştü - ve skor, kürsüden bağımsız tutuldu; unvan, tabloya işlemedi; profesör ile emekli, aynı sütunda yarıştı.

Son ağırlık, terazinin kendi disiplinine de vurulur. Psikolog Bem'in 2011'de alanın en saygın dergilerinden birinde çıkan makalesi, geleceği önceden hissetmenin deneyle kanıtlandığını öne sürdü; künyesi gerçektir, bulgusu değildir - tekrar denemelerinde sonuç çöktü ve bu çöküş, psikolojiye kendi yöntemleri üzerine sert bir ders verdi. Kavram faslında anılan Struck'ın sorusu ise açık kalır: sezgiyi insan doğasının artı bilgisi sayan antik merak, bugün de düşünmeye değer - dosya, kapanmadı; sadece raf değiştirdi. Kimin, neden ve ne zaman fala danıştığı ise sosyolojinin sorusudur.

Çöküşün verimli yıkıntısı da kayda geçmeli: Bem tartışması, psikolojide tekrar krizinin fitilini ateşleyen vakalardan oldu - kayıtlı ön-bildirim, açık veri ve çok merkezli tekrar, alanın yeni hijyen kuralları olarak bu sarsıntıdan güç aldı. Yanlış makale, doğru reformun katalizörü çıktı: terazi, kendini de tarttı - ve bilim, hatasından yöntem çıkardı; kriz, laboratuvarın aşısı oldu; bağışıklık, hatanın hatırasıdır.

Sosyoloji ve Bugün

Kehanetin bugününe sosyolojinin en yalın sorusuyla girilir: kim, neden danışıyor? Tek tip bir danışan yoktur; fincanını uzatan komşu ile randevulu seansa giden profesyonel arasında geniş ve renkli bir yelpaze uzanır. Kesin olan, talebin ritmidir: belirsizliğin büyüdüğü dönemlerde - savaşlar, ekonomik çalkantılar, salgınlar - fala dönük ilgi de büyür. Eşiğin düşüklüğü işin sosyal sırrıdır: bir fincan kahve, kimseye randevu sormadan geleceği konuşma izni verir - eşik, mutfak kapısı kadar alçaktır.

Alan araştırmalarının ortak bulgusu, danışmanın gramerini de çizer: sorular ezici çoğunlukla üç kümede toplanır - ilişki, iş ve sağlık; fal, çoğu görüşmede karar verdirmez, verilmiş kararı sese döker ya da erteler. Danışan, cevaptan çok tanık arar: fincan, kararın provasına kurulan sahnedir - ve falcı, çoğu kez ilk dinleyicidir; seans, provanın sahnesidir.

Yakın geçmiş bu ritmin taze ve küresel bir örneğini verdi: 2020'yle başlayan salgın yıllarında fal ve yıldız hizmetlerine talebin gözle görülür biçimde arttığı, alanı izleyenlerce yaygın biçimde gözlemlendi - bu dosya o gözlemi yargısız aktarır. Aynı yıllar falın mecrasını da kökten değiştirdi: fal telefona taşındı; adları burada gerekmeyen sayısız hizmet, fincanı ve desteyi cebe sığdırdı. Biçim değişti; sorulan soru ise hiç değişmedi - uygulama güncellendi, kaygı sürümü aynı kaldı.

Mecra değişiminin iç dökümü de tasvire değer: uygulamalar günlük kart çekimini bildirime bağladı, yıldız haritası aboneliğe dönüştü, görüntülü fal seansları randevu takvimine girdi - kullanıcı yorumları, mahalle ününün dijital vârisi oldu. Fincan, arayüze taşındı ama işlev yerinde: telefon, kahvehanenin cebe sığmış hâlidir - ve bildirim, kapı tıklatmasının yeni sesi; algoritma, mahalle falcısının çırağı; öneri motoru, kısmet listesi yazıyor.

Yaşayan geleneklerin en zarif örneklerinden biri Japonya'dadır. Tapınak ve türbelerde omikuji çekilir: kutudan sallanan çubuk bir numara verir, numaraya karşılık gelen kâğıtta talihin derecesi yazılıdır - büyük uğurdan büyük uğursuzluğa uzanan bir yelpaze.[141] Kötü çıkan kâğıt eve götürülmez; tapınağın teline ya da ağacına bağlanıp orada bırakılır: kötülük, kutsal alanda kalsın diye - tel, talihsizliğin karantinasıdır. Blacker, derlemenin Japonya faslında bu canlı geleneğin inceliklerini işler; buradaki tasvir de aynı saygı kipindedir.

Geleneğin ekonomi katmanı da inceliklidir: omikuji, tapınak gelirlerinin köklü bir kalemidir ve kâğıtlar mevsimlik temalarla, çocuk sürümleriyle, yabancı dillerle çeşitlenmiştir - talih, özenli bir zanaat ürünü olarak paketlenir. Ticaret, saygıyı bozmaz: bağış kutusu ile kutsallık, aynı avluda yüzyıllardır komşudur; kasa sesi, çan sesini bozmaz; ikisi de avlunun müziğidir - ve kâğıt, hediyelik de duadır da.

Doğu Asya'nın başka bir köşesinde takvim konuşur: Kore'nin saju geleneği, doğumun yılını, ayını, gününü ve saatini dört sütun sayıp kişinin yolunu bu tablodan okur ve gündelik danışma kültürünün canlı bir parçasıdır; Tibet'te ise zar ve tespihle açılan manastır falları, derlemenin son halkasını oluşturur. Falcının cinsiyet tarihi de başlığın temkinli bandıdır: falcı kadın figürü çoğu toplumda çift yüz taşımıştır - bir yanda damga ve kuşku, öbür

[141] Omikuji dereceleri tapınaktan tapınağa değişen bir yelpazede dizilir; büyük uğur ile büyük uğursuzluk arasında ara basamaklar vardır ve kimi tapınaklar uğursuz kâğıdın oranını bilinçle yüksek tutmasıyla ünlüdür.

yanda kadınlara kapalı ekonomilerde ender bir geçim ve söz alanı. Tek tip bir hikâye yoktur; iki yüz de kayıttadır - madalyon, tek yüzüyle basılmadı.

Saju danışmasının bugünkü görünümü, geleneğin uyum gücünü gösterir: büyük kentlerde fal kafeleri gençlerin buluşma mekânıdır, evlilik öncesi uyum bakısı yaygın bir aile ritüelidir ve uygulamalar dört sütunu saniyede hesaplar - danışma, kuşaktan kuşağa dil değiştirerek sürer. Takvim, kafeye taşındı: sütunlar aynı, masa yeni - ve gelenek, espresso eşliğinde okunuyor; dört sütun, menünün yanında duruyor.

Fasıl, sorumluluk cümlesiyle kapanır: Tarot fasıllarında adlandırılan etik - danışanın kırılgan anda geldiği, yorumun sağlık ve para kararlarının yerine geçemeyeceği - tek bir desteye değil, buradaki her pratiğe aittir. Sosyolojinin vardığı sonuç ise sadedir: fal, toplumsal dokuda kaygının yönetildiği, kararın provasının yapıldığı, sohbetin koyulaştığı bir aralıktır - mola, haritadan eskidir. Geriye tek soru kaldı: bütün bu yolların ortak dönüşümü - kehanetin nereden nereye geldiği.

Dönüşüm: Öngörüden Anlama

Açılıştan beri izlenen çizgi, burada adını alır: kehanetin büyük dönüşümü, gelecek tahmininden anlam haritasına yürüyüştür. Kat edilen yol uzundu - Mezopotamya'nın devlet arşivlerinden Delphi'nin üç ayaklı oturağına, kâğıda, kuma, kemiğe ve bugün cebe giren telefona. İlk büyük örnek Çin faslında görülmüştü: Yijing, fal aracı olarak doğdu, bilgelik kitabı olarak yaşlandı. Aynı yürüyüş, şu ya da bu ölçüde, buradaki her sistemin hikâyesidir.

Dönüşümün Batı'daki en görünür kanıtı, kartın kendi pazarındadır: çağdaş deste üretimi, kehanet vurgusundan öz-düşünüm diline kaydı - yayıncı katalogları desteleri günlük yazımı ve iç konuşma araçları olarak sunuyor, sanatçı desteleri bağımsız yayıncılıkla çoğalıyor. Raf, tezi kendiliğinden doğruladı: pazar, aynayı kehanetten çok sattı - ve ürün, kendi kuramına yetişti; katalog, tezi tasdikledi.

Sentez, iki faslın buluşmasından çıkar. Tarot fasıllarında kurulan ayna, kartın bakan kişiye kendi iç malzemesini geri gösterdiğini söylemişti; terazi faslı, bu aynanın deneysel psikolojideki karşılıklarını tarttı. İkisinin ortak sonucu buradaki tezdir: kehanet, insanın kendi kendine kurduğu bir konuşmadır - araç çoğu kez bahanedir, asıl muhatap hep içeridedir. Bu sistemlerin şaşırtıcı ömrü de isabetle değil, bu işlevle açıklanır: içerideki konuşma bitmedikçe araç eskimez - talep, tezgâhı açık tutar.

Peki neden hâlâ? Modern hayat belirsizliği ortadan kaldırmadı; yalnızca biçimini değiştirdi - hasat kaygısının yerini sınav, sağlık, iş ve ilişki aldı - tarla değişti, hava durumu merakı kaldı. Karar anında insanın elinde çoğu kez eksik bilgi, bol olasılık ve tek bir hayat vardır; fal, tam bu darlıkta düşünceye ses veren eski ve loş bir odadır - kapısı, karar anına açılır. Şu kadarı açık kalmalıdır: bu dönüşüm fala doğruluk kazandırmaz; işlev kazandırır - çekmece, pusula olmadı; ayna kaldı - ikisini karıştırmamak, buranın değişmez terazisidir.

Aynı soruya kurumsal dünyanın verdiği paralel cevap da ilginçtir: şirketler senaryo planlamasıyla, devletler öngörü birimleriyle, sigortacılar aktüerya tablolarıyla geleceği okumaya çalışır - araçlar bilimseldir, itki aynıdır: belirsizliğe harita çizmek. Modernlik falı bırakmadı, unvan verdi: kâhinin masası kürsüye taşındı - soru, kravat taktı; kaygı, kurumsal kimlik edindi.

Kapanışta dosyanın kendi yöntemi de aynı teraziye konur. Buradaki sayfalar hiçbir falın nasıl bakılacağını öğretmedi; sistemleri dışarıdan tarif etti, tarihlerini adım adım izledi, mitlerini ayıkladı - Mısırlı Tarot'tan uydurma dörtlüklere - ve yaşayan geleneklerin önünden saygıyla ve sessizce geçti. Hüküm verilmedi: ne inanca onay, ne pratiğe damga - mühür, iki kefeye de basılmadı. Kavram faslında konan kural son kez yankılansın: tarif değil tasvir, hüküm değil terazi. Dosya, sözünü tuttu - kural, kapıda konmuş ve kapıda teslim edilmiştir.

Geriye, kapanış için, başlığın kendisi kalır: zamanın haritaları. Haritalar ülkeyi olduğu gibi göstermez; yolcunun sorusuna ve korkusuna göre çizilir - kehanet sistemleri de zamanın değil, zamana bakan insanın iç haritalarıdır - atlas, yolcunun cebinden çıkar. Her fal, bir anın okunuşudur; okunan ise, çoğu kez, okuyanın ta kendisidir - metin, aynaya basılmıştır. Bu yüzden hiçbir harita eskimedi; soru soran yolcu hiç eksilmedi - gişe, beş bin yıldır açık. Bu düşüncenin son sözü, kapanışa aittir: ders, orada adını bulacaktır.

Kapanış

Epigraf, alna tek cümlelik bir gözlemle asılmıştı: heksagram, doğduğu anda hüküm süren temel durumun göstergesi olarak anlaşılıyordu. Dosya kapanırken cümle, tek bir kitabın önsözünden çıkıp bütün dosyanın ortak anahtarına dönüşmüş durumdadır: kurban karaciğerinden kahve telvesine, kura çubuğundan kart destesine, buradaki her sistem aslında bir an göstergesi çıktı - geleceği bildiren bir pencere değil, şimdinin niteliğini okutan sabırlı bir mercek - cam, ileriye değil içeriye ayarlıdır. Kehanetin beş bin yıllık uzun serüveninden kalan ders de tek bir satırla yazılabilir: yolculuk, öngörüden anlamaya doğruydu - pusula, ufuktan iç odaya döndü. Sistemler haklı çıktıkları için değil, insanın kendisiyle konuşmasına oda açtıkları için yaşadılar; oda bugün de hâlâ açık, konuşma hâlâ sürüyor - anahtar, hiç kimseden geri alınmadı.

Devir cümlesi de artık hazırdır ve yönü de bellidir. Zaman haritalarının en canlı kollarından biri, kendi dosyası ileride duran bir coğrafyada atıyor: Batı Afrika'nın görkemli Ifá geleneğinden Karayiplere ve Amerikalara uzanan zorlu yollarda kehanet bugün de tanrılarla ve atalarla konuşmanın gündelik ve kurumlu dili olmayı sürdürüyor. Söz, bu dosyadan - Vodou'nun, Santería'nın ve Hoodoo'nun yaşayan dünyasına, Afro-Diyasporik dosyaya - geçer - sorunun sahibi yine aynı insan, yalnız sahne ve tempo değişiyor: fincanın başından, davulun başına - ritim, sorudan hızlıdır.

Temel Kaynaklar

Genel çapa, Loewe ile Blacker'ın derlediği *Divination and Oracles* (1981) oldu: dokuz ayrı uygarlığı kendi alan uzmanlarına yazdıran bu derli toplu cilt, Babil'den Tibet'e fasıl atıflarını tek başına taşıdı ve kırk yılı aşkın süredir türün aşılmamış panoraması olarak durur. Dosyanın kuram ayağını Struck'ın *Divination and Human Nature* (2016) çalışması üstlendi: antik felsefenin kehaneti ciddi bir sezgi kuramı olarak okuyuşu, kavram ile terazi fasıllarının köprüsünü kurdu. Tarot'un iki yüzyıllık belge tarihi Decker, Depaulis ve Dummett'in *A Wicked Pack of Cards* (1996) kitabına baştan sona yaslandı - Oxford'lu bir mantıkçının titizliğiyle yazılmış bu çalışma, mit ayıklamanın el kitabıdır. Terazinin karşı kutbunu ise Tetlock ile Gardner'ın *Superforecasting* (2015) incelemesi tuttu: sınanabilir tahminin disiplini.

Klasik raf yalnızca iki eser taşır ve ikisi de modern künye aygıtı olmadan anılmıştır: Cicero'nun *De divinatione* diyaloğu - türün içinden yazılmış kuşkunun hâlâ en iyi dersi - ile Wilhelm'in Baynes eliyle İngilizceye ve oradan dünyaya geçen *I Ching* çevirisi; epigraf, bu çevirinin Jung imzalı önsözünden alınmıştır. Halk gelenekleri başlıkları ile Türkiye bandı ise büyük ölçüde alan araştırmalarının ortak birikimine, tek bir esere yaslanmadan, karşılaştırmalı olarak yazıldı.

Son olarak iki dürüstlük notu kayda geçmelidir. Notların birincisi epigrafa dairdir: alıntılanan cümlenin özgün metindeki baş kısmı - önceki cümleye bağlanan kısa bağlam ifadesi - epigrafta düşürülmüştür; Türkçesi buradaki çeviridir ve sayfa numarası göstermeden, önsözün bütününe atıfla anılır. İkincisi terazi faslındaki makaleye dairdir: Bem'in 2011 tarihli çalışması burada kaynak değil, incelenen nesnedir - künyesi gerçek, bulgusu tekrarlarda geçersiz çıkmıştır ve buradaki anılışı yalnız bu çerçevededir. Geri kalan atıf yükü, yukarıdaki dört çapa ile fasıl içlerinde adlarıyla anılan derleme yazarlarının omuzlarındadır.

21. Afro-Diyasporik Gelenekler: Vodou, Santería, Hoodoo

Flash of the Spirit, görsel ve felsefi yaratıcılık ve tahayyül akımlarının kitabıdır - Batı Yarımküre'nin siyah insanlarını (...) Ana Afrika'ya bağlayan devasa müzik ve dans kiplerine koşut akan akımların.

- Robert Farris Thompson, Önsöz, *Flash of the Spirit*

Kara Atlantik: Kavram ve Kapsam

Devir alınmıştır: kehanet dosyası fincanın başından kalkıp sözü ve sırayı davulun başına bıraktı ve davul burada çalar. Buradaki sahne koca bir okyanustur - Atlantik'in iki yakasını yüzyıllar boyunca bağlayan, insanlarla birlikte tanrıları, ritimleri ve dünya görüşlerini de taşıyan sular. Batı Afrika'dan Karayiplere ve Amerikalara uzanan bu hat üzerinde, köklerini koruyarak yeniden ve inatla kurulan bir büyük din ailesi yaşar; bu dosya, o ailenin dosyasıdır - ve aile, kapıyı kendi adlarıyla açar.

Ailenin kavramsal haritasını bir sanat tarihçisi tek kitapla çizdi. Thompson'ın *Flash of the Spirit* (1983) kitabı, Kara Atlantik terimini icat eden çalışmadır[142]: Yorùbá, Kongo, Ejagham, Mande ve Cross River uygarlıklarının görsel ve felsefi birikiminin okyanusu boydan boya aşıp Yeni Dünya'da nasıl yeniden çiçeklendiğini izler. Terim tuttu, kavram okullara girdi ve buradaki adlandırma çerçevesi de odur: Afrika kökü, Atlantik yolu, diaspora toprağı - üç kelime, koca haritayı katlar.

Kitabın yöntemi de mirasın parçasıdır: Thompson, müze deposunda oturan bir bilgin değildi - Nijerya'dan Küba'ya, Haiti'den New York atölyelerine saha gezdi, ustalarla oturdu, dans etti ve sanat tarihini kulaktan ve ayaktan öğrenilen bir disiplin gibi çalıştı. Kürsü, avluya taşındı: kitap, arşivden değil ziyaretten yazıldı - ve Kara Atlantik, önce yürünerek haritalandı; pergel, ayak izinden açıldı; harita, ter kokar.

Kapsam bu ciltte dört büyük durakla çizilebilir: Haiti'nin Vodou'su, Küba'nın Santería adıyla tanınan Lukumí yolu, Brezilya'nın Candomblé ve Umbanda'sı, Amerika Birleşik Devletleri'nin Hoodoo geleneği. İlk üçü kendi başına tam teşekküllü dinlerdir; dördüncüsü, din olmaktan çok geniş bir pratik dağarcığıdır - bu ayrım, Hoodoo faslında ayrıntısıyla işlenecek. Hepsi aynı kökün farklı topraklardaki filizleridir ve her toprak, filize kendi rengini ve kokusunu vermiştir - kök bir, bahçe çoktur.

Buranın rejimi tek geçişte beyan edilsin: anlatılanlar yaşayan dinlerdir ve sayfalar boyunca öyle muamele görürler. İnisiyasyonla korunan bilgi - törenlerin içi, çağrıların sözleri, kutsal ezberlerin metni - burada verilmez; kayda geçen, dışarıdan görünen tarih ve yapıdır. Hüküm de yoktur: ne inanca onay, ne pratiğe damga - kalem, iki mürekkebi de reddetti. Adlandırma içeriden yapılır - orişa, Lwa, aşe - ve imlâ bir dürüstlük notu taşır: özgün yazımlar işaret zengindir, buradaki sayfalarda sadeleştirilmiş biçimler kullanılır.

Son bir çerçeve, dosya boyunca her sayfada hatırda tutulacak: bu dinler yolculuğu gemi ambarında, zorla yaptı. Milyonlarca insan zincirle taşınırken yanlarına tek parça eşya alamadı; tanrılarını, ritimlerini ve bilgilerini bagaj yerine bellekte ve bedende taşıdılar - gümrük, ezberi arayamadı; ambar listesi, asıl kütüphaneyi görmedi. Bagajda

[142] Kara Atlantik terimi on yıl sonra Paul Gilroy'un The Black Atlantic (1993) çalışmasıyla sosyal kurama da girdi; iki kullanım akrabadır ama özdeş değildir - Thompson estetik soy hattını, Gilroy modernlik eleştirisini izler.

taşınan din - bu imge, dönüşüm faslında mirasa dönüşecek. Yolun başı ise apaçık bellidir: ailenin her kolunun kaynağındaki Yorùbá dünyası: orişalar ve aşe.

Yorùbá Kökü: Orişa ve Aşe

Ailenin kaynağında Yorùbá dünyasının din mimarisi durur. En üstte Olodumare vardır: göğün ve yazgının uzak sahibi, doğrudan tapımı az olan yüce yaratıcı. İnsanla onun arasındaki geniş alanı orişalar doldurur - her biri bir doğa alanını, bir insan uğraşını ve belirgin bir karakteri üstlenen aracı güçler. Kült hayatı da bu aracılar çevresinde örgütlenir: inisiyasyonla girilen rahiplikler, tapınak ve türbeler, yıl boyu dönen festival takvimleri.

Birkaç örnek ad, yelpazenin rengini verir. Şango gökgürültüsünün ve şimşeğin orişasıdır; kaynaklarda Oyo tahtında oturmuş tarihsel bir kralın tanrılaşmış hâli olarak anlatılır - tarih ile tanrı arasındaki geçirgenliğin ders niteliğinde örneği - taht, sunağa terfi etti; kral, gök gürültüsüne taşındı. Oşun tatlı suların, ırmağın, bereketin, güzelliğin ve doğurganlığın; Ogun demirin, savaşın, avın ve yol açmanın; Yemoja ana suların ve analığın orişasıdır. Panteon bununla bitmez; bu dört ad, yalnızca kapıyı aralar.

Panteonun bir üyesi daha yol boyunca sık görünecek: Eşu - kapıların, kavşakların ve iletişimin orişası; kurbanlardan pay alan ilk ağız, mesajları tanrılarla insanlar arasında taşıyan aracı. Misyoner sözlükleri onu aceleyle şeytanla eşledi; içeriden bakış bu eşlemeyi reddeder - Eşu ahlak dışı değil, öngörülemezdir ve kavşağın kendisi gibi iki yöne birden bakar. Sözlük hatası, damganın erken provasıydı: çevirmen, kapı bekçisini kapı dışına yazdı - ve düzeltme, yüzyıl sürdü; kavşak, sözlüğünü geri aldı; bekçi, itibarına kavuştu.

Aileyi tek kelimeyle anlatmak gerekse herhalde o kelime aşe olurdu. Thompson'ın eser boyunca izlediği bu kavram, çevirmene meydan okur: kılma gücü, yaşam kudreti, oluş enerjisi - her karşılık bir yanını tutar, hiçbiri tamamını. Aşe sözde de yaşar: dualar ve dilekler bu kelimeyle mühürlenir, onay ünlemi olarak ağızdan ağıza dolaşır. Kavramın sanata uzanan yüzü - aşe taşıyan nesne ve beden - davul faslında açılacak.

Kavramın estetik ölçütleri Thompson'da somut adlar taşır: soğukkanlılık - itidalin ve ustalığın yüz ifadesi -, denge, parlaklık ve doğaçlamanın terbiyesi; iyi heykel, iyi dans ve iyi konuşma aynı sözlükle övülür. Güzellik, ahlakla akrabadır: serin duruş, karakterin cilasıdır - ve beğeni, felsefenin gündelik yüzüdür; sözlük, atölyede de mihrapta da aynıdır.

Bu din dünyası köy değil, kent dokusunda doğup mayalandı. Thompson'ın vurguladığı olgu şudur: Yorùbá ataları Ortaçağ'dan beri görsel zenginlik merkezleri olan kalabalık kentlerde yaşadı. Kutsal başkent Ife, yaratılış anlatılarında dünyanın kurulduğu yer sayılır; on ikinci yüzyıldan on beşinciye tarihlenen İfe başları - pirinç ve pişmiş topraktan, şaşırtıcı gerçeklikte portreler - bu kentliliğin sanat belgesidir.[143] Oyo ise siyasal ve askeri imparatorluk gücünü temsil eder; Şango'nun tahtı oradadır.

Thompson'ın haritasındaki öbür uygarlıklar da birer cümleyi hak eder: Ejagham dünyası, nsibidi denen kendi işaret yazısını üretti - anlamları derneklerde saklanan, kumaşa ve duvara işlenen bir görsel dil; Mande dokumacılığı ritim desenlerini kumaşa döktü, Kongo ise zemin çizimlerinin kozmolojisini verdi. Kara Atlantik, çok alfabeli yola çıktı: bavulda tek yazı yoktu - ve her uygarlık, kendi mürekkebini taşıdı; bagaj, çok dilli çıktı; gümrük, hiçbirini okuyamadı.

Kentliliğin toplumsal mimarisi de kayda değer: Yorùbá kent-devletleri saray, tapınak ve pazar üçgeninde örgütlendi, esnaf loncaları ve tapınak dernekleri şehir hayatının omurgasını kurdu - din, bu yoğun dokunun içinde

[143] İfe başlarının bir kısmı 1910 ve 1938 buluntularıyla gün ışığına çıktı; örnekler bugün İfe müzeleri ile British Museum'dadır ve Avrupa'ya ilk ulaştıklarında gerçekçilikleri, dönemin önyargılı gözüne inanılmaz görünmüştü.

uzmanlaştı ve rahiplikler meslek gibi kurumsallaştı. Diasporaya taşınan şey dağınık köy inancı değil, kent dini oldu: örgüt şeması, ambara sığdı; kadro, ezberde taşındı - ve şehir kültürü, plantasyonda bile şehirli kaldı.

İki kısa not, başlığı kapatır. Sayı üzerine: gelenek orişaları 401 diye anar; sayı deyişseldir, kesin bir sayım değil sonsuz bir çokluk anlatır - bir ve bir fazlası, her zaman - sayı, kapıyı açık bırakır; envanter, bilerek tamamlanmaz. Canlılık üzerine: bu din diasporanın hatırası değildir; Yorùbá toprağında bugün de yaşar ve okyanusun iki yakası birbirini ziyaret eder - köprü, çift yönlü işler; ziyaret, iki pasaportla yapılır. Orişaların insanla konuşma kanalı ise ayrı bir faslı hak eder: Ifá, bilgeliğin kehaneti.

Başında çifte balta taşıyan figür: Şango'nun oşe asası, gök gürültüsünün Atlantık'ı aşacak imzasıdır.

Ifá: Bilgeliğin Kehaneti

Orişaların insanla konuşma kanalının kendine ait bir sahibi vardır: Orunmila - bilgeliğin orişası, Yorùbá anlatılarında yazgıların belirlenişine tanıklık etmiş kadim güç. Onun adına işleyen büyük kehanet kurumu Ifá'dır ve dağınık bir fal pratiği değil, rahipliği, metni ve yöntemi olan baştan sona bütünlüklü bir bilgelik sistemidir. Aile içindeki yeri de tam buna göredir: danışılacak son kapı, evde çözülemeyen düğümün getirildiği en ağır masa - randevu, kaderle alınır; bekleme odası, ömür boyu doludur.

Sistemin yaşayan insanı babalawo'dur; ad, kabaca sırrın babası diye çevrilir. Bu unvana asla doğuştan değil, yıllar süren ağır bir ezber ve terbiye eğitimiyle varılır: aday, işaretlerin gizli dilini, işaretlere bağlı metin dağarcığını ve yorumun edebini uzun ve sabırlı bir çıraklıkta öğrenir. Toplumsal konumu da hayli geniştir: babalawo yalnız kâhin

değil, danışman, arabulucu ve çoğu yerde bitki ve şifa bilgisinin de taşıyıcısıdır - unvan, koca bir meslek demetidir; köy, ona dört ayrı sıfatla başvurur.

Kurumun kadın kanadı da kayda geçmeli: Yorùbá dünyasında iyalawo ya da iyanifa adıyla anılan kadın Ifá uzmanları tarihte ve bugün vardır; hangi kolun kadın inisiyasyonuna ne ölçüde yer verdiği, geleneğin kendi iç tartışmasıdır ve diasporada kollara göre değişir. Buradaki kayıt yalnız çeşitliliğin kendisidir: kurum tek kapılı değildir - ve kapının genişliği, cemaatin kendi meselesidir; dosya, eşikten bakar.

Sistemin metin evreni sayıyla anlatılabilir: 16 ana işaret, ikişerli birleşimlerle 256 Odu'ya açılır. Her Odu, kendisine bağlı şiirlerin, kıssaların, öğütlerin ve duaların kapısıdır; babalawo'nun belleğinde taşıdığı bu dev ve canlı sözlü külliyat, kuşaktan kuşağa aktarılan kapalı bir dağarcıktır ve içerikleri buradaki sayfaların işi değildir. Külliyatın bilimsel derlemesini Bascom'un *Ifa Divination* (1969) çalışması yaptı: binlerce dizeyi sahadan derleyip çift dilli kayda geçiren, alanın anıt sayılan klasiği.[144]

Danışma anının dışı şöyle görünür: babalawo ya sekiz yarım kabuğun bağlandığı opele adlı zincirini masaya atar ya da 16 kutsal palmiye cevizini - ikin - avuçtan avuca hızla sayar; her iki yolda da ortaya bir düşüş deseni çıkar ve desen, 256 işaretten birini gösterir. İşaretin düşüşü okunur; adımların ötesi, alışıldığı üzere buradaki sayfaların dışındadır. Sonrası uzun bir konuşmadır: işarete bağlı kıssalar, danışanın getirdiği soruya ayna tutar - cevap, hikâyenin içinden seçilir; kıssa, reçetenin dilidir.

Kehanetin aile içi işbölümü de tasvire dahildir: Ifá'nın ağır masasının yanında, dört parça hindistancevizi kabuğuyla ya da on altı deniz kabuğuyla açılan daha gündelik danışma yolları vardır - kabuk falı, orişa rahiplerinin gündelik dilidir ve diasporada en sık işleyen kanaldır; ağırlık arttıkça soru, babalawo'nun masasına yükselir. Sistem, kademelidir: her soru en üst kata çıkmaz - ve merdiven, cemaatin kendi düzenidir; kapı, sorunun ağırlığına göre seçilir.

Büyük halka tam burada kapanır: Kehanet dosyasının işaret ettiği sistem budur - o dosyanın diliyle söylenirse Ifá, geleceği bildiren bir pencere değil, anın işaretini okutup danışana kendi sorusunu geri veren bir anlam haritasıdır. Kurumun ağırlığı dünya ölçeğinde de teslim edilmiştir: Ifá, 2005'te UNESCO'nun insanlığın sözlü mirası listesine alındı - bellek, dünya sicilinde kayıtlıdır; sözlü miras, resmî mühür taşıyor. Kökün hikâyesi bu noktada biter; yol artık zorla okyanusa çıkıyor: Orta Geçit.

Orta Geçit ve Yeniden Kuruluş

Kökten diasporaya giden uzun yol, tarihin en büyük zorla göçlerinden birinden geçer. On altıncı yüzyılda kurulup on dokuzuncu yüzyılın yasaklarına kadar üç yüzyıl boyunca süren Atlantik köle ticareti, tahminlerin ortaklaştığı kaba aralıkla on milyonu aşkın insanı Afrika'dan koparıp zincire vurup Amerikalara taşıdı. Buradaki sayfalar o tarihi sansasyona çevirmez; kayda yalnızca ağırbaşlılıkla geçirir: anlatılacak dinlerin doğum belgesi, bu zorla göçün ta kendisidir - nüfus kaydı, ambar defterinde tutuldu; doğum belgesi, en karanlık arşivden çıkarıldı.

Sayıların arşivi de adlandırılabilir: gemi kayıtlarını, liman defterlerini ve sigorta belgelerini birleştiren uluslararası veri tabanları, seferleri tek tek dökerek tahmin aralığını belgeye bağladı - rakamın her basamağı, bir geminin ambar listesinden gelir. İstatistik, burada soğuk bir tablo değildir: her satır, adları çoğu silinmiş insanların kaydıdır - ve veri tabanı, adsızlara anıt işlevi görür; sütunlar, mum gibi yanar.

---

[144] Bascom, derlemesini 1937'den başlayan uzun saha dönemlerinde İfe ve çevresinde topladı; kitap her dizenin Yorùbá aslını ve İngilizce çevirisini karşılıklı basar - yöntem, sözlü külliyatın yazıya saygılı aktarımının erken örneğidir.

Bu korkunç yolculuğun bir adı vardır: Orta Geçit - üçgen ticaretin Afrika kıyısından Amerikalara uzanan orta ve en karanlık ayağı. Gemi ambarları, insanların yük düzeninde istiflendiği, havasız, karanlık ve hastalıklı mekânlardı; yolcuların önemli bir bölümü karaya hiç çıkamadı. Tasvirin bu kadarı yeter: ayrıntının fazlası saygıya değil seyirliğe hizmet eder. Kayıt için gereken tek ve yalın cümle ise şudur: taşınan yük değil, insandı - ve cümle, dosyanın en ağır satırıdır.

Karaya çıkanların elinde görünürde artık hiçbir şey yoktu; görünmezde ise bütün bir dünyaya yetecek koca bir uygarlığın belleği vardı. Kavram faslının imgesi burada işler: bagaj yerine bellekte ve bedende taşınan din, plantasyonun gölgesinde parça parça yeniden örgütlendi - gece toplantıları, dans ve ritim örtüsü altında sürdürülen gizli tapım, saklanan adlar, kuşaktan kuşağa fısıltıyla aktarılan dualar; fısıltı, matbaanın yerini tuttu. Kaybedilen çoktu; korunan ise, bir dünyayı yeniden kurmaya yetti - tohum, ambardan sağ çıktı; hasat, üç kıtaya yayıldı.

Kongo mirasının payı da ayrıca adlandırılmalı: Orta Afrika'dan taşınan kozmogram - yaşamın ve ölümün döngüsünü dört uçlu bir işarette toplayan yer çizimi - Yeni Dünya'nın zemin desenlerinde, mezar süslemelerinde ve Hoodoo'nun kavşak simgeciliğinde iz bıraktı; Thompson, kitabının Kongo faslını bu izlere ayırır. Aile tek köklü değildir: Yorùbá gövdeye ad verdi, Kongo zemine desen - ve harita, iki mürekkeple çizildi; desen, çift imzalıdır.

Yeniden kuruluşun en ünlü mekanizması senkretizmdir. Köleleştirilen insanlar çoğu yerde zorla vaftiz edildi; yasaklanan tapım, dayatılan dinin yüzeyi altında sürdü ve katolik azizlerin imgeleri orişalarla eşleşti - azizin resmi önde, orişanın adı içeride - çerçeve ödünç, resim yerli. Bu eşleşmenin ne olduğu bugün de tartışılır: kimi araştırmacı onu bir örtü, zorunlu bir maske diye okur; kimi, iki dünyanın gerçek bir kaynaşması sayar - maske ile yüz, iki kuramda da aynı fotoğraftadır; negatif, iki tabla birden basılmıştır. İki okuma da kayıttadır; kesin hüküm, buradaki sayfaların işi değildir.

Baskı yalnızca vaftizle gelmedi: plantasyon yasaları çoğu yerde davulu tehlikeli bulup yasakladı - ritmin neden tehlikeli sayıldığının cevabı davul faslında bekliyor - ve Afrika kökenli ibadet çoğu kolonide düpedüz suç sayıldı. Din yine de hiçbir yerde durmadı; kılık değiştirdi, gerektiğinde yer altına indi, adaları ve kıyıları birer birer mayaladı - hamur, yasağı tanımadı. İlk durak, adaların en büyük devrimini yaşayan topraktır: Haiti ve Vodou.

Vodou I - Haiti: Lwa ve Serömoni

Haiti'nin dini, temel mimaride Yorùbá köküne sadıktır: en üstte Bondye durur - adı Fransızcanın iyi Tanrı'sından gelen, uzak, ulaşılmaz ve doğrudan tapımı az yüce yaratıcı - ve gündelik din hayatının tamamı, onunla insan arasındaki alanı dolduran Lwa'lar çevresinde döner. Kavramların akrabalığı hiçbir okurun gözünden kaçmaz: bu, Yorùbá mimarisinin Karayip karşılığıdır; Olodumare'nin yerinde Bondye, orişaların yerinde Lwa'lar vardır ve aradaki yol, aynı yoldur - mimar değişmedi, malzeme yerlileşti.

Dahomey payı burada özellikle kalındır: Haiti'ye taşınan insanların büyük damarlarından biri Fon-Ewe kıyısından geldi ve Rada adının kendisi, o kıyının Allada kentinin hatırasını taşır - vodou kelimesi gibi Lwa panteonunun çekirdek adları da bu mirastan gelir. Ada, iki Afrika'yı tek çatıda evlendirdi: Yorùbá mimari verdi, Dahomey ad - ve peristil, iki kıyının ortak evi oldu; tapu, iki dilde yazıldı.

Adın kendi tarihi de bir iade dosyasıdır: vodou kelimesi Dahomey kıyısının Fon dilinde ruh ve tanrısal güç demektir - kökeni saygındır; İngilizce yazımın yaygın biçimi ise ucuz film afişlerinin ve sansasyon basınının markası olarak kirletildi. Bugünün araştırma yazını ve Haiti'nin kendi kullanımı, geleneğe adını Kreyòl imlâsıyla iade eder; buradaki sayfalar da aynı iadeyi izler. Ad, ilk düzeltilen karikatürdür: imlâ, saygının ilk harfidir; yazım, iade belgesidir; harf, tapu gibi işler.

Lwa'lar iki büyük aile hâlinde anılır ve tanınır. Rada ailesi serin sudur: kökü Batı Afrika'ya, Dahomey kıyısına uzanan, ağırbaşlı, sabırlı ve köklü Lwa'ları toplar. Petwo ailesi ise ateşli demirdir: sertliği, hızı ve haklı öfkesiyle tanınır ve geleneğin kendi anlatısında bu ateş, kölelik deneyiminin sıcağında dövülmüştür - Karayip'te doğan yüz. İki aile karşıt değil, tamamlayıcıdır; tören takvimi ikisine de ayrı ayrı yer açar - su ile ateş, aynı mutfağı paylaşır.

Beş ad, bu kalabalık gökyüzünün rengini verir: Legba kapıların ve yolların Lwa'sıdır - her serömoni onun selamlanmasıyla açılır, çünkü öbür dünyanın kapısını o tutar. Ezili aşkın ve tatlı suyun kadınıdır; Ogou demirin ve savaşın Lwa'sı olarak Yorùbá Ogun'unun Karayip yüzünü taşır; Danbala, kıdemli yılan, yaratılışın ağırbaşlı ihtiyarıdır; Gede ise ölümün eşiğinde mizahla duran çift yüzlü kalabalıktır. Liste burada da kapanmaz; beş ad, kapıyı aralamaya yeter.

Gede ailesinin mizahı, dosyanın en insani sayfalarındandır: ölümün Lwa'ları kaba şakaları, dansları ve gözlüklü, silindir şapkalı görünümleriyle tanınır - kasım başındaki ölüler bayramında mezarlıklar şölene döner ve yas, kahkahayla koyun koyuna yürür. Ciddiyet, tekel değildir: ölüm, burada espriyle selamlanır - ve mezarlık, yılda bir gün dans pistidir; kahkaha, yasın komşusudur; bayram, iki duyguyu aynı sofraya oturtur.

Serömoninin dışı şöyle görünür: tören, peristil denen üstü örtülü avluda toplanır; ortadaki direk, göğün ve Lwa'ların iniş yoludur - mimari, teolojinin krokisidir. Rada bataryası üç davuldan kurulur; ritim yükselir, topluluk dans eder ve ibadetin doruğunda gelenek kendi terimiyle konuşur: Lwa gelir, inanana biner - o kişiye at denir. Bu bir gösteri değil, bilincin ibadete teslimidir ve topluluk onu saygıyla karşılar - sahne yoktur; eşik vardır. Töreni yöneten kadına manbo, erkeğe oungan denir; adımların ötesi, alışıldığı üzere buradaki sayfaların dışındadır.

Törenin görsel evreni yalnız veve değildir: peristilin direkleri boyanır, duvarlarda Lwa'ların renkleri ve kutsal nesneleri düzenlenir, sunak masaları şişeler, tüller ve resimlerle kurulur - Katolik azizlerin baskı resimleri de eşleşme geleneğiyle bu düzende yer alır. Estetik, ibadetin dış cephesidir: avlu, göz için de kurulur - ve renk, çağrının parçasıdır; sunak, gözle okunan duadır; renk, hecelerden biridir.

Bu dünyayı dışarıya en iyi anlatan kitap kalın bir etnografidir: Brown'ın *Mama Lola* (1991) çalışması, Brooklyn'de yaşayan Haitili bir manbonun on yılı aşan birlikteliğe dayanan portresidir ve bölümleri Lwa adlarını taşır - Ezili'nin, Ogou'nun, Gede'nin kitabın içinde kendi odaları vardır - fihrist, panteonu ağırlar. Diasporanın bu New York sahnesine bugün faslında dönülecek. Önce sırayla tarih konuşmalı: büyük devrim ve ağır damga - Vodou'nun ikinci yüzü.

Kitabın yöntem cesareti de tanıklığın parçasıdır: Brown, klasik mesafeli gözlemci rolünü bilinçle bıraktı - aile sofrasına oturdu, törenlerde görev aldı ve metnin içinde kendi dönüşümünü de sakladı; etnografi, iki kadının ortak kitabına dönüştü ve Mama Lola, sayfalarda soyadıyla değil evindeki adıyla yaşar. Nesne, özneye terfi etti: kitap, hakkında değil birlikte yazıldı - ve alan, bu usulden ders çıkardı; mesafe, tek yöntem olmaktan çıktı; sofra, arşive eklendi.

Vodou II - Devrim ve Damga

Vodou'nun tarih sahnesine çıkışı karanlık bir orman anlatısıyla başlar. 1791 Ağustosunda, adanın kuzeyindeki Kayman Ormanı'nda köleleştirilmiş insanların gece gizlice toplandığı, Boukman adlı önderin ve bir manbonun yönettiği söylenen törende ayaklanma yemini edildiği anlatılır; anlatının merkezinde bir kurban ve ortak, geri

dönülmez bir ant vardır.[145] Terazi şudur: dönemin belgeleri sınırlı, sonraki anlatı güçlüdür - tarihsel çekirdek ile efsaneleşme katmanı, buradaki sayfalarda birlikte ve etiketleriyle kayda geçer.

Yeminden günler sonra kuzeyin şeker ovaları ayaklandı ve on üç yıllık kanlı savaşın sonunda, 1804'te, tarihte köle devriminin başardığı tek örnek doğdu: Haiti, ilk siyah cumhuriyet. Vodou'nun bu zaferdeki rolü bugün de tartışmanın konusudur; kimileri onu devrimin ruhu sayar, kimileri ise payını çok daha ölçülü tartar. Terazi yalındır: rolün ölçüsü tartışılır, varlığı tartışılmaz - ortak dil, ortak gece, ortak ant oradaydı; tarih, payı sonra bölüştürür.

Devrimin dünya yankısı da kayda değer: Haiti'nin zaferi, köleci Atlantik'in bütün başkentlerinde korkuyla okundu - ada on yıllarca diplomatik ablukayla cezalandırıldı ve bağımsızlığın bedeli, eski efendiye ödenen ağır tazminatla yüzyıla yayıldı. Zafer, faturasız gelmedi: özgürlük, taksitle ödetildi - ve dünya, ilk siyah cumhuriyeti alkışsız karşıladı; abluka, tebrik yerine geçti.

Zafer, devrimin dinine rahat getirmedi. Genç cumhuriyet Roma'yla hayli uzun süre kopuk kaldı; ilişki on dokuzuncu yüzyıl ortasında yeniden kurulduğunda Vodou, resmî gözde yine sapkınlıktı. Yirminci yüzyılda kilise destekli kampanyalar tapınakları açıkça hedef aldı; davullar toplatılıp yakıldı, kutsal ağaçlar kesildi. Damga yalnızca dışarıdan gelmedi: adanın kendi seçkinleri de çoğu dönem boyunca bu dini yoksulluğun ve geriliğin simgesi gibi göstermeyi seçti - damga, içeriden de mühür buldu.

Damganın en ağır dalgası tek adla anılır: 1941'in kilise destekli reddiye kampanyası - kırsalda tapınak eşyaları toplanıp yakıldı, inananlara toplu ret yeminleri dayatıldı; kampanya, cumhuriyetin kendi topraklarında yürütülen bir iç misyon savaşıydı ve yıllar içinde söndü. Ateş, külü unutturamadı: yakılan davulun yerine yenisi oyuldu - ve yemin, avluya işlemedi; ret, kâğıtta kaldı.

Damganın küresel markası ise işgal yıllarında dışarıda üretildi. Amerika Birleşik Devletleri adayı 1915'ten 1934'e kadar işgal etti ve bu yılların gezi kitapları - adları burada gerekmeyen, satış için yazılmış egzotik anlatılar - Vodou'yu karanlık bir dehşet dinine çevirdi. Zombi kelimesi dünyaya bu kanaldan sızdı; 1932'de çekilen ilk uzun metrajlı zombi filmi, bu karikatürü dünya perdesine taşıdı. Haiti folklorunun zonbisi ile perde yaratığının ayrımı, teşhir terazisinde kurulacaktır.

Zonbi bandının bir de araştırma dosyası vardır ve şerhle kaydedilir: seksenlerde bir etnobotanikçi, folklorun zonbileştirme anlatısını balık zehirli bir toz reçetesine bağlayan popüler bir kitap yayımladı - iddia laboratuvar testlerinde doğrulanamadı ve yöntemi ağır eleştirildi; dosya, çözülmüş bir vaka değil tartışmalı bir hipotez olarak raftadır. Bilim de sansasyonun çekimine kapılabilir: örnek, teşhirin ders kitabına girdi - kayıt, iddiayı etiketiyle saklar; raf, tartışmalıyı da taşır - ambalajı okunaklıysa.

Hikâyenin son iki durağı, birbirine zıt iki yöne bakar. Yirminci yüzyıl ortasının Duvalier diktatörlüğü, din imgesini korku aygıtına devşirdi - istismarın kaydı buraya, hükmü tarihe aittir - dosya, mahkemenin yerine geçmez. 2003'te ise ters yönde bir eşik geçildi: Haiti devleti Vodou'yu resmen tanıdı ve din, iki yüzyıllık damganın ardından hukuk önünde adını geri aldı - kimlik, resmî gazetede yayımlandı. Aynı okyanusun bir başka adasında hikâye farklı aktı: Küba ve Lukumí yolu.

Santería/Lukumí - Küba

Küba'da hikâye başka bir kapıdan girer. Adanın şeker ekonomisi on dokuzuncu yüzyılda büyüdükçe köleleştirilip getirilenlerin en kalabalık damarlarından biri Yorùbá ülkesinden aktı ve sömürge düzeni bu insanları, köken

[145] Törenin ana kaynağı, olaydan yıllar sonra yazan sömürge tanıklarının ikinci el anlatılarıdır; tarihçiler çekirdeğin gerçekliğini geniş kabulle, ayrıntıların sonradan işlendiğini aynı genişlikte kaydeder.

uluslarına göre cabildo denen kardeşlik derneklerinde topladı. Kilise gözetimindeki bu dernekler yardımlaşma, cenaze ve yortu kutlaması için tasarlanmıştı; sonuç tasarıyı aştı: kilise çatısı altında dil, davul, dans ve din - kısacası Afrika kimliği - korundu ve kuşaktan kuşağa aktarıldı; gözetim, farkında olmadan sera oldu.

Cabildoların adları bile hafızanın kaydıdır: dernekler Lukumí, Arará, Kongo gibi köken etiketleriyle anıldı ve her biri kendi yortu gününde kendi davulunu, kendi giysisini sokağa çıkardı - Havana'nın Üç Krallar geçitleri, bu çatının yıllık vitriniydi. Sömürge, ayrıştırırken farkında olmadan arşivledi: kimlik, dernek defterine yazıldı - ve defter, dinin beşiği çıktı; kayıt, korumanın istenmeyen hediyesiydi.

Ad meselesi burada bir dürüstlük meselesidir. Dışarıdan bakanlar, aziz resimlerinin öne çıktığı bu ibadete azizlerin yolu anlamında Santería adını yakıştırdı; kimi dönemde küçümseme tınısı da taşıyan bu ad, geleneğin kendi seçimi değil, dışarıdan verilmiş bir etikettir. İçeriden adlar başkadır: gelenek kendine Regla de Ocha - orişa düzeni - der; Küba'da Yorùbá kökenlilere ve tapınımın diline verilen Lukumí adı da içeriden konuşur. Buradaki sayfalar içeriden adı önde tutar.

Yeniden kuruluş faslında anlatılan mekanizma, en okunaklı biçimini bu adada aldı: her orişa, yortu takvimi ve tasviri uygun düşen bir Katolik azizle eşleşti. En ünlü çift, gök gürültüsünün kralı Changó ile Santa Barbara'dır. İmlâ bile yolculuğu anlatır: Yorùbá kökünde Şango, Yemoja ve Oşun diye anılan adlar Küba yazımında Changó, Yemayá ve Ochún olur - aynı adların bir başka denizde aldığı biçim - imlâ, geminin rotasını taşır. Azizin resmi öndedir, orişanın adı içeride; bu örtüşmenin iki okuması ve terazisi daha önce kayda geçti, burada tasvir yeter.

İbadetin sesi burada da davuldan çıkar. Törenlerin kalbinde batá adı verilen üç davulluk kutsal set durur; en büyüğü, Yorùbá dilinde ana anlamına gelen adıyla anılır ve kutsanmış bir batá seti gelenekte yalnızca çalgı sayılmaz. Sayı ve kutsallık olgudur; ritimlerin öğretimi ile törensel içerik, alışıldığı üzere buradaki sayfaların dışındadır - davul faslında bu sese yeniden dönülecek. Ifá da okyanusu aştı: 256 Odu'nun belleği, Küba'nın babalawo'larında yaşamayı sürdürür - kütüphane, okyanusu ezberde geçti.

Sesin yirminci yüzyıl serüveni adaya sığmadı: batá ritimlerinin dünyevi akrabaları Küba dans müziğinin damarlarına aktı ve o damar, yüzyıl boyunca dünya sahnelerini besledi - adlar ve türler burada gerekmez, iz kıtalar ölçeğindedir. Kutsal set avluda kaldı, yankısı gezindi: tören sesi ile sahne sesi ayrı tutuldu - ve ayrım, cemaatin kendi titizliğidir; sahne, sunağı taklit etmez.

Karar gününün sahnesi, damga tarihinin dönüm karesidir: Haziran 1993'te Washington'daki kürsüden okunan hüküm, Hialeah kentinin yasaklarını oybirliğiyle düşürdü - dokuz yargıç, ayrı gerekçelerle aynı sonuçta buluşmuştu ve metin, yönetmeliklerin genel sağlık kuralı değil tek bir dine nişan almış hedefli yasak olduğunu satır satır gösterdi. Cemaatin avukatları basamaklarda kucaklaştı; iki yüzyıl boyunca kapı arkasında saklanan ibadet, ülkenin en yüksek kürsüsünden ad ve zırh almıştı. Damga, o gün ilk kez resmen ters çevrildi: mahkeme, karikatürü değil cemaati dinledi - ve tutanak, teşhirin panzehiri oldu; içtihat, karikatürden uzun yaşayacak.

Yirminci yüzyılın sonunda bu gelenek, hukuk tarihine de bir sayfa yazdı. Orişalara sunulan ibadetin parçaları arasında hayvan kurbanı da vardır; Florida'nın Hialeah kentinde, adında Lukumí geçen bir cemaatin kentin yasaklarına karşı açtığı dava 1993'te Amerika Birleşik Devletleri Yüksek Mahkemesi'nde sonuçlandı - küçük cemaat, en büyük kürsüye çıktı ve mahkeme, ibadet bağlamındaki hayvan kurbanının din özgürlüğü kapsamında korunduğuna oybirliğiyle hükmetti.[146] Kurban bandının sansasyonla terazisi teşhir faslının işidir; buradaki kayıt

[146] Karar, Church of the Lukumi Babalu Aye v. City of Hialeah (1993) künyesiyle anayasa hukuku derslerinin klasikleri arasındadır; kentin yönetmelikleri, genel değil hedefli yasak sayılarak oybirliğiyle düşürüldü.

yalnızca olgudur - manşet, komşu fasla bırakıldı. Yol şimdi güneye dönüyor: aynı kökün Portekizce konuşan en büyük durağı Brezilya'ya.

Candomblé ve Umbanda - Brezilya

Portekizce konuşan durak, ölçeğiyle ayrılır: Atlantik köle ticaretinin en büyük varış noktası Brezilya'ydı ve Amerika kıtasında köleliği en son, 1888'de kaldıran ülke de oydu - takvim, utancın da kaydıdır. Bu uzun karanlığın içinde, Bahia kıyısında Candomblé biçimlendi. Dinin yerleşkesi terreiro adını taşır: avlusu, kutsal ağaçları ve mutfağıyla bir tapınak-ev, aynı zamanda bir topluluk birimidir - adres, cemaatin kendisidir. Başında, azizin annesi ya da azizin babası diye çevrilen adlarla anılan kadın ya da erkek bir önder durur; yetişme yolunun içi, alışıldığı üzere kapalıdır.

Bahia'nın kuruluş evleri adlarıyla tarihe geçti: Salvador'un en eski terreirosu olarak anılan Casa Branca'nın kökleri on dokuzuncu yüzyılın ilk yarısına uzanır; ondan doğan Gantois ile Opô Afonjá, kentin üç büyük anası oldu. Gantois'nın yirminci yüzyıldaki önderi Mãe Menininha, damga yıllarında dini kamu önünde onurla temsil eden ulusal bir saygı figürüne dönüştü - şarkılar ona ithaf edildi. Ev, hanedan gibi köklendi: soyağacı, avludan avluya yazıldı - ve ana, kentin annesi sayıldı; cenazesi, ulusal yas gibi karşılandı.

Candomblé kendi içinde uluslara bölünür ve nação denen bu düzen bir hafıza düzenidir: Ketu ya da Nagô adıyla anılan kol Yorùbá mirasını, Jeje kolu Dahomey kıyısınınkini, Angola kolu ise Bantu dünyasınınkini taşır; her ulusun kendi ritmi, kendi ayin dili, kendi vurgusu vardır - hafıza, aksanıyla saklandı. İmlâ köprüsü burada yeniden kurulur: Küba'da olduğu gibi adlar yeni denizde yeni biçim alır - Şango burada Xangô, Yemoja Iemanjá, Oşun ise Oxum diye yazılır; orişa kelimesinin Portekizce yüzü orixá'dır.

Yirminci yüzyılın başında bu dinin adı polis kayıtlarında geçiyordu: terreirolar basıldı, davullar toplatıldı, tören düzenlemek kimi dönemlerde resmî izne bağlandı. Yay yavaş döndü. 1988 anayasası inanç ve ibadet özgürlüğünü açıkça güvence altına aldı; Bahia'nın en eski tapınak-evlerinden bazıları zamanla ulusal kültür mirası sayıldı ve dünün suç delili davul, bugün mirasın sesi olarak kayda geçti - emanet, delil dolabından müzeye taşındı. Damgadan tanınmaya uzanan bu yol, devrim-damga faslında çizilen yayın Portekizce akrabasıdır.

Tanınmanın simge tarihi de kayıtlıdır: Casa Branca, 1984'te ulusal miras listesine alınan ilk terreiro oldu - karar, bir Afro-Brezilya tapınağını ilk kez taş kilise ve sömürge konağıyla aynı koruma statüsüne koydu; tören, mahallede bayram gibi karşılandı. Tapu, damganın tersine çevrilişiydi: dünün baskın adresi, devletin koruma levhasını aldı - ve levha, özrün resmî dili oldu; koruma kaydı, geç kalmış bir selamdı; resmî mühür, mahalle bayramıyla karşılandı.

Aynı yüzyılın başında Rio çevresinde bu ailenin en genç üyesi doğdu: Umbanda. Sentez açıktır - Afro-Brezilya kökünün orixá'ları, Spiritüalizm anlatısındaki Kardec öğretisinin medyumluk çatısı, üstte Katolik katman ve yerli atalar ile yaşlı kölelerin ruhları başta olmak üzere geniş bir rehber ruhlar meclisi. O dosyada en kalabalık Spiritist topluluğun Brezilya'da olduğu yazılmıştı; halka burada kapanır: Kardec'in masası ile orixá'nın davulu aynı çatı altında buluştu - iki dosya, tek adreste birleşti. İbadetin merkezinde medyumluk durur: ruhlar gelir, danışanla medyum aracılığıyla konuşur; içerik yine kapalı, dış görünüm yalındır - kapı aralık, oda mahrem.

Doğum anlatısının kendi tarihi de şerhle verilir: gelenek, kuruluşu 1908'e ve genç bir medyumun seansta aldığı söylenen bir göreve bağlar - yerli bir rehber ruhun ağzından yeni bir yol ilan edilmişti; anlatı cemaat içinde kurucu-menkıbe değeri taşır, tarihçiler ise doğuşu tek geceye değil on yılların mayalanmasına yayar. İki kayıt yan yana durur: menkıbe, takvim verir; tarih, iklim - ve ikisi de dosyadadır; etiket, karışmayı önler.

Görünürlüğün en kalabalık sahnesi her yıl aralık gecesi kurulur: Rio kıyılarında milyonlarca insan beyaz giyinip kumsala iner, denizin sahibesi Iemanjá için çiçekler, aynalar ve küçük armağanlar dalgaya bırakılır - tekneler açığa çıkar, şarkılar sabaha dek sürer. Sahil, o gece tek bir açık hava tapınağıdır ve kalabalığın önemli kısmı inisiye bile değildir; kent, kendi Afro-mirasını yılda bir gece hep birlikte selamlar. Damga günlerinden bu geceye uzanan yol, yayın en görünür kanıtıdır: dünün basılan terreirosu, bugünün milyonluk kıyı bayramına açıldı - deniz, çiçekleri kabul ediyor; kıyı, yılda bir gece herkesin avlusudur.

Bugün iki yol yan yana yürür: Candomblé ulusların hafızasını, Umbanda sentezin rahatlığını taşır ve ikisi de kamusal alanda görünürdür - yılbaşı gecesi kıyılara bırakılan beyaz çiçekler, denizin sahibesi Iemanjá içindir - takvim, avluyu kumsala taşır. Bu görünürlüğün bedelleri ve tartışmaları bugün faslının terazisine bırakılır; buradaki kayıt, yayın kendisidir: suç sayılan din, anayasal güvenceye ve mirasa yürüdü. Yol son kez kuzeye dönüyor: bu kez bir din değil bir pratik - Amerika Birleşik Devletleri'nin Hoodoo geleneği.

Hoodoo - ABD: Conjure Geleneği

Kuzeye dönen yol, türü de değiştirir: buranın öznesi bir din değil, bir pratik repertuvarıdır. Amerika Birleşik Devletleri'nin güneyinde doğan gelenek üç adla anılır - Hoodoo, conjure, rootwork - ve üçü de aynı şeyi gösterir. Ortada kilise yoktur; rahibi, cemaati, ayin takvimi olmayan bu bilgi, ustadan çırağa ve aile içinde el verilerek aktarılır. Vodou'nun ve Candomblé'nin tapınaklı dünyasından ayrılan çizgi tam budur: burada bir inanç sistemi değil, bir iş görme sanatı devrolunur - miras, alet çantasıyla geçer.

Bir ayrım daha okuru karışıklıktan korur: New Orleans'ın kendi tarihinde Vodou adıyla anılan, Karayip göçüyle gelen ve cemaatli bir din katmanı da vardır - Laveau, tam o katmanın önderiydi; Hoodoo ise bu dinin komşusu ve akrabası olan cemaatsiz pratik dağarcığıdır. İki ad, tek şehirde iç içe yaşadı: din ile repertuvar, aynı sokakta komşuydu - ve karışıklık, sokağın değil sözlüğün suçudur; harita, iki adı da taşır.

Kökeni plantasyondadır ve hafızası ağırdır: köleleştirilen insanlar için bu bilgi korunma, şifa ve el altından adalet aracıydı - efendinin görmediği yerde işleyen bir güç - kör nokta, sığınaktı. Damarları karışıktır: Kongo ve Batı Afrika mirası omurgayı verdi, yerli halkların bitki bilgisi yeni kıtanın köklerini öğretti, Avrupa halk büyüsünden alınan öğeler de zamanla karıştı. Rootwork adı bu toprağa işaret eder: iş, kelimenin gerçek anlamıyla kök işidir - bitkiyi tanımak, toplamak, kullanmayı bilmek; sözlük, toprağın altından başlar.

Repertuvarın yazılı anıtı bir derlemedir: Hyatt adlı bir din adamı-folklorcu, otuzlardan yetmişlere güneyi dolaşıp binlerce uygulayıcıyla görüştü ve tanıklıkları ciltler dolusu tutanağa döktü - derleme, dağınık sözlü bilginin en geniş yazılı fotoğrafıdır; kullanımı ise şerh ister: kayıt, ham ve düzensizdir. Arşiv, avludan büyüktür: ses, kâğıda sığmadı ama izi kaldı - ve iz, sonraki araştırmanın haritası oldu; tutanak, pusuladan iyidir.

Dışarıdan bakan göz burada bir çelişki arar: bu insanlar pazar günü kilisededir, hafta içi köklerle çalışır. Alanın çapa kitabı tam bu noktada durur: Chireau'nun *Black Magic* (2003) çalışmasının tezi, Conjure ile Hristiyanlığın çelişki değil, birbirini tamamlayan tek bir dinsel kompleks olduğudur. Kayıtlar tezi doğrular: Kitabı Mukaddes bu repertuvarın içindedir, Mezmurlar güç sözleri gibi okunur ve halk hafızası, denizi asasıyla yaran Musa'yı büyük bir conjure ustası olarak anar - kutsal kitap, repertuvara komşu okundu.

Hurston'ın derlemesi bu bütünlüğün erken fotoğrafını çekmişti: Mules and Men, masalları, kilise vaazlarını ve hoodoo tanıklıklarını aynı ciltte, aynı topluluğun tek sesi olarak basar - kitabın kendisi, sonradan kurulacak tezin saha kanıtıdır. Derleme, ayrıştırmadı; hayat gibi karıştırdı: cilt, cemaatin haftasını olduğu gibi tuttu - pazar sabahı ile cumartesi gecesi aynı kapaktadır; derleme, haftayı bölmedi.

Repertuvarın en tanınmış nesnesi taşınabilir olandır: mojo, üstte taşınan küçük bir tılsım torbasıdır ve kimi ağızlarda el diye anılır; Louisiana'da aynı işi gören torbanın adı, kelimesi Afrika'dan gelen gris-gris'dir. İşin ustasına rootworker ya da conjure doktoru denir; derdini anlatan danışanı dinler, işi kurar - muayene, sohbetle başlar. Torbanın içine ne girdiği ve nasıl hazırlandığı, alışıldığı üzere buradaki sayfaların dışındadır: repertuvarın gücü, tam da ustasına ait olmasındadır.

Nesnenin kültür kariyeri de geniştir: mojo kelimesi yirminci yüzyılın ortasında blues şarkılarına girdi ve oradan gündelik İngilizceye taştı - şans, çekicilik ve kişisel güç anlamlarında; şarkı adları burada gerekmez, iz sözlüklere işlemiştir. Torbadaki güç, mikrofona sığdı: plantasyonun fısıltısı, plak devriyle dünya diline karıştı - kelime, tılsımını hiç bırakmadı; sözlük, torbayı taşımaya devam ediyor.

New Orleans'ın "Vudu Kraliçesi": geleneksel olarak Marie Laveau diye tanımlanan portre, Hoodoo tarihinin en tanınmış yüzü oldu — oturan kişinin kimliği belgelenmemiştir.

Yirminci yüzyıl bu pratiği piyasayla tanıştırdı: kentlerde ruhani malzeme dükkânları açıldı, posta katalogları kökleri ve yağları paketleyip ülkeye dağıttı - adları burada gerekmeyen bir satış ağı, el işini raf malına çevirdi; katalog, ustalığın gölgesini sattı. Büyük Göç ise repertuvarı kuzeyin kentlerine taşıdı; pratik, plantasyonun hatırasını çantasında götürdü - kuzeyin apartmanı, güneyin kökünü sakladı. Böylece Kara Atlantik haritasının son durağı da çizilmiş oldu. Bundan sonrası coğrafya değil ortak dildir: davulun, dansın ve bedenin payı.

Piyasanın vitrin yüzü New Orleans'ta ayrıca parladı: kent, Laveau mirasının turizm markası oldu - mezarı ziyaret ritüelleri, dükkânlar ve turlar, tarihi kişiyi bir kent simgesine çevirdi; tarihçiler, belgelenen şifacı-önder ile

pazarlanan efsane arasındaki mesafeyi düzenli olarak hatırlatır.[147] Şehir, hatırayı sakladı da sattı da - ve mezar taşı, iki işlevin ortasında duruyor; ziyaretçi, hangisine geldiğini kendi seçiyor.

Davul, Sanat, Beden

Coğrafya kapandı; ortak dil şimdi konuşabilir ve ilk kelimesi davuldur. Örüntü göz önündedir: Küba'nın batá'sı üç davulluk bir settir, Haiti'nin Rada bataryası üç davuldan kurulur, Bahia'nın atabaque adlı davulları üç boy gelir. Kutsanmış davulun yalnızca çalgı sayılmadığı daha önce yazılmıştı; bu fasıl sözü tutar ve sese döner. Sınır da yerinde durur: ritimlerin adları, öğretim yolları ve tören içindeki görevleri, alışıldığı üzere buradaki sayfaların dışındadır.

Ritmin neden tehlikeli sayıldığı sorusunun cevabı da tarihte yazılıdır: plantasyon yasaları davulu haberleşme aracı bildiği için yasakladı - ritim, uzaklara taşınan bir dildi ve ayaklanma korkusu, sesi suça çevirdi; kimi kolonilerde yasak, tören iznini bile kiliseye bağladı. Yasağın kendisi itiraftır: efendi, davulun konuştuğunu biliyordu - ve susturulmak istenen, tam da o cümleydi; sansür, dilin varlığını tescilledi.

Davul çağırır, beden karşılar: bu dinlerin ibadeti oturarak yapılmaz. Dans süs değil, tapınımın kendisidir; adımlar toplulukta öğrenilir, ritim bedene işler ve doruğa gelindiğinde serömoni faslında anlatılan o eşik açılır - Lwa iner, inanana biner. Salonun düzeni de bunu söyler: burada sahne ile seyirci yoktur, halka vardır; herkes ya çalar, ya söyler, ya dans eder. İbadet ile sanatın arasına Batı'nın koyduğu çizgi, bu avlularda hiç çekilmemiştir - müze ile mabet, aynı kapıdan girilir.

Bu birliğin felsefesi açılışta konmuştu: Kara Atlantik terimini ortaya atan Thompson'ın *Flash of the Spirit* (1983) kitabı, sanatı bu dünyanın düşünce taşıyıcısı olarak okur - biçim, burada fikrin gövdesidir. Kitabın tezi, kök faslında tanımlanan aşe kavramını estetiğe bağlar: kılma gücü yalnızca duada değil, biçimde de parlar - heykelin duruşunda, dokumanın deseninde, davulun vuruşunda. Ruhun parıltısı diye çevrilen ad tam bunu söyler: bu gelenekler için güzellik bir fazlalık değil, gücün görünür hâlidir - estetik, teolojinin el yazısıdır.

Vodou'nun görsel imzası ise zeminde durur: veve, tören başlarken toprağa mısır unuyla ya da külle çizilen simetrik desendir ve her Lwa'nın kendi işareti vardır - desen, çağrılan konuğun kapıya asılmış adı gibidir - zemin, davetiyedir. Çizen el yıllarca yetişir; serbest görünen çizgi, uzun bir terbiyenin ürünüdür. En dokunaklı yanı geçiciliğidir: tören biter, ayaklar desenin üstünden geçer ve işaret silinir - kalıcılık, kutsallığın şartı değildir. Hangi desenin kime ait olduğu ve nasıl çizildiği, alışıldığı üzere buradaki sayfaların dışındadır.

Bu estetik avluda kalmadı. Davulun kalıpları Atlantik'in iki yakasında dans müziğinin damarlarına aktı; sunakların renk ve nesne düzeni, yirminci yüzyıl sanatçılarına yeni bir kurgu dili gösterdi - adlar ve akımlar burada gerekmez, iz geniştir. Kara Atlantik böylece yalnızca bir din haritası değil, bir güzellik haritası olarak da okunur. Gerçeğin bu kadar zengin olduğu yerde karikatürün gölgesi de o kadar uzundur: teşhir terazisi kurulmalıdır.

Akademik tanınmanın kürsü tarihi de yaya kalmadı: Herskovits'in savaş öncesi çalışmaları Afrika mirasının Yeni Dünya'da silinmediğini belgeleyerek alanın kurucu tezini koydu; Bastide'in Brezilya araştırmaları Candomblé'yi sosyolojinin ciddi masasına taşıdı; sonraki kuşak, diaspora dinleri kürsülerini bu iki omuz üstüne kurdu. Raf, avluyu geç ama sağlam tanıdı: tez, damgadan uzun yaşadı - ve kaynakça, saygının ikinci dili oldu; dipnot, damganın panzehirlerindendir; kürsü, avlunun geç gelen komşusudur.

---

[147] Laveau tarihsel bir kişidir - on dokuzuncu yüzyıl New Orleans'ının belgeli şifacı ve cemaat önderi; portrenin ona atfı ise geç ve belgesizdir. Görsel kültür, yüzü olmayan üne bir yüz aradı ve bu tabloyu seçti.

Teşhir Terazisi: Karikatürden Gerçeğe

Terazinin bir kefesinde yüzyılların emeği, öbüründe tek bir etiket durur: kara büyü. Ad, bu dinleri tanımadan yargılayan misyoner raporlarının ve sömürge kaleminin ortak ürünüdür ve işlevi hep aynı kaldı: bastırılanı canavarlaştırıp baskıyı meşrulaştırmak - etiket, copun ön sözüydü. Tapınak yakan kampanyalar da, terreiro basan polis de kendine bu addan gerekçe çıkardı. Bu fasıl usulü tersine çevirir: karikatürler tarihleriyle, künyeleriyle anılır ve gerçeğin yanına konarak tartılır - çürütme, görmezden gelmekten daha kalıcıdır - sessizlik, karikatürü büyütür.

Karikatür üretiminin gramerini de teşhis etmek gerekir: üç imgenin üçü de aynı kalıpla çalışır - içeriden bir öğe alınır, bağlamından koparılır, korku sosuyla büyütülür ve kaynağa yapıştırılır; üretici hep dışarıdadır, malzeme hep içeriden görünür. Kalıp bilinince panzehir kolaylaşır: her imgeye üç soru yeter - kim üretti, ne zaman, ne satmak için. Cevaplar, etiketin adresini gösterir - ve adres, hiç avlu çıkmaz; üretim yeri, hep matbaadır.

İlk karikatür el kadardır: iğne saplanan bebek. İmge o kadar yapışmıştır ki çoğu kişi bu dinlerin adını duyunca önce onu görür. Kayıt ise nettir: iğneyle uzaktan acı verme fikri Vodou ibadetinin parçası değildir; benzerine bakılacak yer Avrupa'nın kendi halk büyüsüdür - balmumundan yontulan, cadı davalarının tutanaklarına geçen poppet denen suretler. Yapıştırma, işgal yıllarının egzotik anlatıları ve perde yoluyla oldu; etiket gibi bebek de dışarıdan verildi - iğne, ithal malzemedir.

İkinci karikatür ayakta yürür. Haiti folklorunun zonbisi, iradesi ve benliği çalınmış, başkasının hesabına çalıştırılan insandır; korku, ondan korkmak değil, o hâle düşmektir - köleliğin hatırasını taşıyan bir korku; perde, dehşetin adresini ters çevirdi. Devrim-damga faslında anılan ilk film bu figürü perdeye taşıdı; on yıllar içinde perde yaratığı et peşinde koşan kalabalığa evrildi ve adı dünyayı dolaştı - adlar yine burada gerekmez. Aynı kelime bugün iki ayrı sözlükte yaşar; buradaki sayfalar ilkini kayda geçirir.

Üçüncü karikatür manşettedir. Küba faslında söz verilmişti; terazi burada kurulur. Kurban bu dinlerde ibadetin parçasıdır: orişaya, Lwa'ya sunulur, çoğu zaman ardından topluca yenir - kesimhaneden sofraya giden etin kutsanmış hâli. Basın klişesi ise aynı sahneden bir dehşet dekoru üretir: kanlı ayrıntı büyütülür, bağlam atılır, din sözcüğü tırnağa alınır - mizanpaj, hükmü baştan verir. Hukukun terazisi çoktan konuşmuştur: o fasılda anılan oybirliği kararı, ibadet bağlamındaki kurbanı din özgürlüğünün içine yerleştirdi.

Panzehirin iki erken sahnesi, akademiden önce kurulmuştu. Kırkların sonunda Deren, dans filmi çekmek için gittiği adada kameranın planını değiştirdi: törenlere yıllarca katıldı, inisiye oldu ve kitabını dışarıdan bakan değil içeriden konuşan biri olarak yazdı - kamera, seyirden tanıklığa geçmişti. Ondan yıllar önce Hurston, New Orleans'ın hoodoo ustalarının kapısını folklorcu kimliğiyle çalmış, çırak olarak kabul edilmiş ve derlemesini o çıraklığın terinden çıkarmıştı. İki kadın, iki yol, tek usul: anlatacaksan önce otur, öğren - kalem, avluya misafir gitti ve ev halkından biri olarak döndü; imza, iki dünyada da geçerliydi.

Karikatürün panzehiri yakından bakmaktır ve yirminci yüzyılın ikinci yarısında alan çalışmaları tam bunu yaptı: araştırmacılar avlulara girdi, yıllar geçirdi, insanları adlarıyla yazdı. Serömoni faslında anılan *Mama Lola* bu dalganın kilometre taşlarındandır: karikatürün durduğu yere bir insanın portresini koydu ve damga, sayfa sayfa söküldü - biyografi, klişenin çözücüsüdür. Terazi böylece dengesini bulur: etiket dışarıdan, kayıt içeriden gelir - terazi, adresle dengelenir. Geriye bugünün haritası kalır: diaspora içinde diaspora.

Bugün: Diaspora İçinde Diaspora

Bugünün haritası ikinci bir yolculukla çizildi. Yirminci yüzyılın ikinci yarısında devrimler, darbeler ve yoksulluk Karayip'i yollara döktü; yüz binler kuzeye, Amerika Birleşik Devletleri'nin kıyı kentlerine aktı ve din, bir kez daha

bavula girdi - bu kez bavul gerçekti ve gümrük, vizeliydi. New York ile Miami bu yeni haritanın başkentleridir: Küba'nın orişaları ile Haiti'nin Lwa'ları bugün en kalabalık avlularından bazılarını bu iki kentte kurar. Faslın adı burada somutlaşır: diaspora, kendi içinden bir diaspora daha doğurdu.

Yeni haritanın dükkânı botánica'dır: Latin mahallelerinin bu küçük ruhani marketleri mumları, otları, aziz-orişa resimlerini ve danışma hizmetini aynı tezgâhta toplar - vitrin, iki dinin eşleşmiş ikonografisini yan yana sergiler ve dükkân, çoğu mahallede gayriresmî danışma odasıdır. Tapınak, esnaflıkla iç içe yaşamayı öğrendi: raf, sunağın komşusu oldu - ve kasa fişi, kimseyi cemaatten saymadı; alışveriş, inisiyasyon değildir; tezgâh, eşiği satmaz.

Miami'nin payı ayrıca kalındır: 1959 sonrası Küba göçü, Lukumí yolunu kentin dokusuna taşıdı ve sonraki dalgalar cemaati büyüttü - Hialeah davasını açan topluluk da bu haritanın ürünüydü; kent, diaspora-içinde-diasporanın laboratuvarı gibi çalışır. Sürgün, dini ikinci kez taşıdı: ada, körfezin karşısında yeniden kuruldu - ve dava, o kuruluşun nüfus kâğıdıydı; mahkeme, göçün adresini onayladı.

Serömoni faslında verilen söz şimdi tutulur: Brooklyn'e dönme vakti. *Mama Lola*'nın kahramanı, Haiti'den New York'a göçmüş bir manbodur ve kitabın en kalıcı sahneleri bir apartman hayatının içinden geçer: sunak odaları evin bodrumundadır, törenler kent koşullarına uyarlanarak kurulur, komşuların çoğu duvarın ardındaki dinden habersizdir - apartman, adayı bilmeden barındırır. Peristilin geniş avlusu bir bodruma sığmıştır; sığanın din olduğunu, on yılı aşan o birliktelik sayfa sayfa gösterir. Göç, ibadeti küçültmedi; biçimini değiştirdi - avlu katlandı, iman katlanmadı.

Kent hayatının bir yüzü perdeyse öbür yüzü vitrindir. Aynı on yıllarda bu dinler kamusal alanda hiç olmadığı kadar görünür oldu: üniversiteler kürsüler açtı, müzeler sunak estetiğini sergi salonlarına taşıdı, kıyı festivalleri kalabalıkları topladı - adlar ve kurumlar yine burada gerekmez, dalga geniştir. Görünmezlik ile görünürlük çelişmez; aynı uyarlanmanın iki ucudur: kapı komşusuna sessiz kalan din, ders kitabına ve sahneye aynı yıllarda girdi; perde ile vitrin, aynı hayatın iki penceresidir - ev, iki cepheli yaşamayı öğrendi.

Haritaya bir de bilinçli dönüş köyü eklendi: altmışların sonunda Güney Carolina kırsalında kurulan Oyotunji, kendini Kuzey Amerika'daki Yorùbá köyü ilan etti - sakinleri orişa tapımını, dili ve krallık protokolünü yeniden kurdu; ölçek küçük, sembol büyüktü. Diaspora, köke bir de kasıtla döndü: köy, hatıranın değil kararın ürünüydü - ve harita, geri dönüş okunu da çizdi; pusula, iki yönü de tanıdı.

Tanınmanın yolu da uzundu ve mahkeme kapısından geçti: Küba faslında anılan karar, bu dinlerin ibadetine anayasal zırhını Amerikan hukukunda giydirdi; Haiti ise kendi dinini 2003'te resmen tanıdı - devrim-damga faslında kaydedilen eşik. Kâğıt üzerindeki hak, gündelik saygıya kendiliğinden dönüşmedi: ekran klişeleri hâlâ satmakta, damga kimi kapılardan hâlâ içeri sızmaktadır - panzehir, dozunu her kuşakta tazeler. Yine de yön bellidir; iki yüzyıllık terazide gerçek kefesi ilk kez ağır basmaktadır.

Geriye sayı sorusu kalır ve dürüst cevap bir rakam değil, bir kiptir: tahminler dünya ölçeğinde milyonları bulur, kesin sayım yoktur. Sayım zordur; damganın hatırası çoğu pratik edeni nüfus kâğıdına yazdırmaz ve kapı geniştir - ömrünü adamış inisiye ile derdine çare arayıp bir kez kapıyı çalan danışan aynı rakama sığmaz - istatistik, eşiğin katmanlarını sayamaz. Kesin olan sayı değil sürekliliktir: bagaja sığdırılan din üç kıtada, dördüncü beşinci kuşakta ayaktadır - soyağacı, okyanusu unutmadan büyüdü. Bu dayanıklılığın adını koymak kaldı: bagajdan mirasa.

Bugünün iç tartışmaları da haritanın parçasıdır ve hüküm verilmeden kaydedilir: inisiyasyon turizmi, kutsal bilginin çevrimiçi satışı, geleneğin telifsiz ticarileşmesi ve kimin öğretmeye yetkili olduğu sorusu, cemaatlerin kendi masalarında sürmektedir - okyanusun iki yakası bu sorularda her zaman aynı cevabı vermez. Dosya, masaya

oturmaz; masanın varlığını yazar: tartışma, canlılığın kanıtıdır; gündem, yaşayanların lüksüdür - ölü gelenek, gündem üretmez; kavga bile, nabzın kanıtıdır.

Dijital katman da bugünün olgusudur: cemaatler sosyal ağlarda görünür, tören duyuruları ve eğitim içerikleri çevrimiçi dolaşır, diaspora aileleri kıtalar arası görüntülü bağlarla törenlere uzaktan katılır - kapalı bilgi kapalı kalır, dış cephe ekrana taşınır. Avlu, bağlantıya açıldı: yazılım, peristili silmedi - ekledi; sunucu, avlunun uzak odası oldu; ve fısıltı, şifreli kanalı da öğrendi.

Dönüşüm: Bagajdan Mirasa

On iki durak tek cümleye toplanabilir: bagajda taşınan din, mirasa dönüştü. Dönüşümün ilk basamağı hayatta kalmaktır ve bu hiç küçük bir iş değildi - Orta Geçit'in gemilerinde ne kitap vardı ne tapınak; yeniden kuruluş faslında yazıldığı gibi din, ezbere alınmış dualar, bedene işlemiş ritimler ve adlarla, yani bagaj bile denemeyecek kadar hafif bir yükle taşındı. O yükten üç yüzyılda üç kıtaya yayılan bir dünya çıktı; hikâyenin ilk kazanımı budur - hafiflik, mucizenin kılığıydı.

İkinci basamak dirençtir. Bu dinler yalnızca saklanmadı; saklandıkları yerden tarih yazdılar: devrim-damga faslında aktarılan ayaklanma, anlatıya göre bir gece töreniyle açılmıştı ve kıtanın tek muzaffer köle devrimi, tanrılarını yanında taşıyan insanların eseriydi. Daha sessiz direnişler de aynı damardandır - kilise çatısı altında korunan kimlik, efendinin görmediği yerde işleyen güç, davul toplatan polise inat susmayan avlu. Baskı her kıtada denendi; kalıcı olan, baskı değil ibadet oldu - cop eskidi, davul eskimedi; envanter, iki tarafı da kaydetti.

Üçüncü basamak yaratmaktır ve miras sözcüğünü hak eden budur. Korunan hiçbir şey donmadı: adlar yeni denizlerde yeni yazımlar aldı, uluslar hafızalarını yeni düzenlerle sakladı, Rio'da üç katmandan yepyeni bir sentez doğdu ve davulun estetiği kıtaların sanatına sızdı - koruma, üretimle aynı fiil çıktı. Davul faslında söylendiği gibi güzellik burada fazlalık değil, gücün görünür hâlidir; sürgün, yarattıklarıyla kendine yurt kurdu - vatandaşlık, eserle kazanıldı. Taşınan şey korunmakla kalmadı - çoğaldı.

Sınır çizgileri de mirasın parçasıdır. Binme ile şamanın yolculuğu arasındaki benzerlik yüzeyseldir: Şamanizm anlatısındaki yolda ruh bedenden çıkıp yola düşer, burada ise konuk gelir ve bedeni ödünç alır - yön terstir, soykütükler ayrıdır - benzerlik, akrabalık belgesi değildir. Aynı titizlik raf komşuluğu için de geçerlidir: bu dinler, grimuar geleneğiyle ya da modern cadılıkla aynı rafın malı değildir; kitapçının yan yana koyduğunu tarih ayrı kıtalarda, ayrı yüzyıllarda dokumuştur - raf düzeni, şecere sayılmaz. Ve adlar: buradaki sayfalar boyunca içeriden adlar önde tutuldu - miras, adının sahibine iadesiyle tamamlanır.

Böylece yay tamamlanır: zincirle başlayan hikâye, kürsüyle, mahkeme kararıyla ve mirasla sürüyor. Bagaj benzetmesi artık dar gelir; bagaj yolculuk içindir, miras ise kalınan yer için - bu dinler artık gittikleri her yerin yerlisidir; ikamet, üç kıtada kalıcıdır. Kara Atlantik'in dersi tek satıra iner: en ağır yükün altında bile bir kültür, tanrılarını unutmak zorunda değildir - bellek, zincirin taşıyamadığı tek yüktü. Dersin adının konması son söze kalıyor.

Kapanış

Epigraf, alna bir bağ cümlesiyle asılmıştı: Batı Yarımküre'nin siyah insanlarını Ana Afrika'ya bağlayan yaratıcılık akımları. Dosya kapanırken cümle, tek bir kitabın önsözünden çıkıp bütün dosyanın haritasına dönüşmüş durumdadır: o akımlar buradaki sayfalarda tek tek adlandırıldı - Ifá'nın belleği, Lwa'nın atı, cabildonun çatısı, terreironun avlusu, conjure ustasının torbası, batánın vuruşu; harita, epigrafın büyütülmüş baskısıdır. Hepsinin toplamından kalan ders de tek satıra iner ve dönüşüm faslında konmuştu: en ağır yükün altında bile bir kültür,

tanrılarını unutmak zorunda değildir. Bagaj kelimesi burada yolculuğu anlattı; miras kelimesi kalışı anlatıyor - iki kelime, tek tarihin fiil çekimidir.

Devir cümlesi de hazırdır ve yönü bu kez eve dönüktür. Uzun okyanus yolculuğundan sonra sıra, külliyatın kendi coğrafyasının yüzyıllardır işleyen halk-okült dünyasına gelir: Anadolu'nun ve komşu havzaların kendi ocakları, kendi duaları, kendi yazılı tılsım gelenekleri kendi dosyasını bekliyor - ve okyanusun dersi o dosyada da yol arkadaşı olacak; saygı kipi, sınır tanımaz. Söz, bu dosyadan Havas Ekolojisi dosyasına geçer; soru yine aynı insanın sorusudur, yalnız sahne ve alfabe değişiyor: davulun başından, harfin başına - ritim durur, mürekkep başlar.

Temel Kaynaklar

Üç çapa, haritada seçildikleri günden kapanışa dek yükü taşıdı. Brown'ın *Mama Lola* (1991) etnografisi Vodou başlıklarının omurgasıdır: on yılı aşan bir birlikteliğin ürünü olan ve alanının 1992 Victor Turner Ödülü'yle taçlanan bu portre, bölümlerini Lwa adlarıyla açar, Brooklyn sahnesiyle bugün faslını kurar ve damgasızlaştırma dalgasının kilometre taşı olarak teşhir faslında ayrıca anılmıştır.

Chireau'nun *Black Magic* (2003) incelemesi Hoodoo başlığına kaynağını da tezini de verdi: Conjure ile Hristiyanlığın birbirini tamamlayan tek bir dinsel kompleks oluşturduğu sav bu eserdendir ve çalışma, dağınık tanıklıkları tek bir dinsel tarihin çerçevesine oturtur. Thompson'ın *Flash of the Spirit* (1983) klasiği ise beş ayrı Afrika uygarlığının estetik izini Yeni Dünya sanatına dek sürer; dosyaya adını veren kavramı - Kara Atlantik - ve estetik faslının aşe okumasını bu eser sağladı, epigraf da onun önsözünden alınmıştır - alıntıdaki üç nokta, önsözün Avrupa ile Asya izleyicisine dönük bir yan cümlesini dışarıda bırakır; Türkçesi buradaki çeviridir.

Tanık rafında iki erken klasik ayrıca durur. Dansçı ve sinemacı Maya Deren Haiti'ye kamerayla gitti, törenlere inisiye olarak katıldı; *Divine Horsemen* (1953) o katılımın kitabıdır.[148] Zora Neale Hurston New Orleans'ın hoodoo ustalarına çıraklık etti; *Mules and Men* (1935) o çıraklığın derlemesidir. İkisi de akademik düzeltme dalgasından on yıllar önce tutulmuş içeriden kayıtlardır; sonraki alan yazını, tanıklığın ölçüsünü hâlâ bu iki kitapla kurar - öncülük, kadın imzalıdır.

Son bir şerh teşhir faslına dairdir: perde zombisi ile iğneli bebek burada kaynak değil, incelenen nesnedir; onları taşıyan filmler ve anlatılar bilinçli olarak adsız bırakılmıştır - künye, karikatüre verilmez; adsızlık, burada bir kayıt tekniği değil, bir tavırdır. Geri kalan atıf yükü, yukarıdaki beş eserin omuzlarındadır.

[148] Deren'in çektiği film malzemesi sağlığında kurgulanamadı; Divine Horsemen belgeseli, ölümünden sonra 1977'de eşinin ve meslektaşlarının kurgusuyla yayımlandı - kitap ise 1953'te kendi kaleminden çıkmıştı.

22. Türkiye'nin Havas Ekolojisi

Korku, çaresizlik, çağrışım gibi psikolojik nedenlerle beliren; (...) bilimin ve geçerli bir dinin reddettiği birtakım doğaüstü kuvvetlerin varlığını kabul eden, kuşaktan kuşağa geçen yanlış ve boş inanmalar. - Sedat Veyis Örnek, bâtıl inanç maddesi, *Etnoloji Sözlüğü* (1971)

Havas Ekolojisi: Kavram ve Kapsam

Devir alınmıştır: söz, davulun başından kalkıp harfin başına oturdu ve harf burada, bu coğrafyada, yüzyıllardır işleyen bir düzenin anahtarıdır. Buradaki sahne Anadolu ile komşu havzalardır; konusu, tek bir okulun değil, iç içe geçmiş bir dünyanın dökümüdür: yazma kitapların havas ilmi, ocaklı ailenin el vermesi, türbenin bez bağlanan ağacı, kapı üstünde asılı duran mavi boncuk - dört raf, tek vadi; katalog, coğrafyayla çıkarıldı. Dosya bu dünyaya bir ad koyarak açılıyor: havas ekolojisi.

Adın ilk yarısı Arapçadan gelir: havas, hâssa kelimesinin çoğuludur - özellikler, hususiyetler demektir. İlm-i havas, adların, harflerin, sayıların ve nesnelerin gizli özelliklerini konu edinen kitabî bir gelenektir; yelpazenin öbür ucunda ise yazıyla işi olmayan sözlü bilgi durur. Adın ikinci yarısı bir gözlemi taşır: bu türler tek başına değil, aynı vadide yan yana yaşar - kimi zaman yarışarak, çoğu zaman geçinerek; komşuluk, kuraldır. Bu ekoloji imgesinin hesabı, son fasılda tartılacak.

Vadinin nüfus haritası da baştan çizilmeli: bu dünya yalnız Sünnî çoğunluğun değildir - Alevi-Bektaşi ocak geleneği kendi dede ve el düzenini, kendi ziyaret takvimini yüzyıllardır işletir; Süryani, Ermeni ve Rum komşuların göz ve koruma pratikleri aynı vadide kendi kiliseleriyle yaşamıştır. Ekoloji, tek mezhepli değildir: bahçe, baştan çok bahçıvanlıdır - ve dosya, hepsinin izini aynı saygıyla sürer; vadi, tek sesli hiç olmadı; koro, mezhep defterinden kalabalıktır.

Alındaki tanım bilerek seçildi: bir dönemin akademik dili, bu alana yanlış ve boş inanmalar diyordu. Buradaki sayfalar o cümleyi tarih olarak kaydeder, damga olarak devralmaz - geleneğe hurafe damgası vurmaz, ona bilimsellik onayı da vermez. Bunun yerine üç dili ayrı ayrı duyurur: halkın kendi diliyle söylediği, dinî ilmin kendi terazisiyle tarttığı, etnologun kendi defterine yazdığı - üç kova, üç etiket; karıştırılmadan taşınacak - dil disiplini, saygının ilk maddesidir; karışan kova, iki tarafı da bozar.

Rejimin geri kalanı da tek geçişte beyan edilsin. Burada âyetlerin, esmânın ve duaların metinleri aktarılmaz; hangi kapıda hangi adın anıldığı söylenir, sözün kendisi sahibinde kalır. Uygulama da öğretilmez: vefkin nasıl doldurulacağı, muskanın nasıl yazılacağı, okumanın nasıl yapılacağı buradaki sayfaların dışındadır - sayılar, biçimler ve tarihler ise serbesttir. Anlatılanlar yaşayan bir dünyadır ve sayfalar boyunca öyle muamele görür; kişiler ve vakalar gerektiğinde adsız kalır - mahremiyet, yöntemin parçasıdır; defter, kimseyi teşhir etmez.

İmlâ için bir not: Arapça ve Osmanlıca terimler buradaki sayfalarda sadeleştirilmiş biçimleriyle yazılır - havâss değil havas - uzatma işaretleri günlük yazıma indirilir ve özgün biçim gerektiğinde ilk anışta bir kez gösterilir. Yol haritası da yalındır: önce yazının kaynağına inilecek, oradan sayıların ve karelerin dünyasına, sonra ocağa, türbeye, nazara ve bugünün kentine çıkılacak. Başlangıç noktası, geleneğin kendi kitaplığıdır: ilm-i havas ve harflerin ilmi.

Kitabî Kök: İlm-i Havas ve Hurûf

Kitaplığın ilk sütunu adlardır. İslam geleneğinde Tanrı'nın doksan dokuz güzel adı - esmâ-i hüsnâ - yalnızca zikrin değil, havas ilminin de merkezindedir: her adın kendi mizacı, kendi alanı, kendi işi olduğu düşünülür - doksan dokuz kapılı bir eczane gibi ve literatürün büyük bölümü hangi adın hangi ihtiyaca baktığını düzenleyen risalelerden oluşur. Kural burada ilk sınavını verir: o eşleştirme cetvelleri buradaki sayfalara taşınmaz; kayda geçen, adların birer güç kaynağı sayıldığı fikrin kendisidir - sözün kendisi sahibinde kalır.

İkinci sütun harflerdir. İlm-i hurûf, Arap alfabesinin yirmi sekiz harfini sesin ötesinde bir varlık katı sayar: her harfe bir sayı değeri, dört unsurdan biri, kimi düzenlerde bir gezegen ya da ay menzili eşlenir; harfler böylece evrenin küçük bir haritasına dönüşür - alfabe, atlastır. Bu düşüncenin on dördüncü yüzyılda tarikatlaşan kolu Hurûfîlik, İslam Ezoterizmi dosyasının kendi faslında anlatıldı; buradaki raf, harfi tarikat değil ilim sayan kitapların rafıdır. Harfin sayıya dönüşen yüzü - ebced - kendi faslını bekliyor.

Harf ilminin evren şeması bir cümleyle çizilebilir: yirmi sekiz harf, ayın yirmi sekiz menziline denk sayılır ve dört unsura yedişerli kümelerle dağıtılır - alfabe böylece bir yıl takvimi, bir gökyüzü haritası ve bir mizaç cetveli gibi üç işi birden görür. Sayı serbestliği burada işler: şema anılır, eşleme cetveli anılmaz - ve harf, kâinatın kısaltması sayılır; alfabe, cep boyu bir evrendir.

Kitaplığın savunma hattı da erkenden kuruldu: harf ve esmâ ilmine dışarıdan gelen sihir suçlamasına karşı, alanın yazarları bu bilgiyi hikmetin ve dinin içinde konumlandıran risaleler kaleme aldı - tartışma, kitaplığın kendisi kadar eskidir ve raf, kendi meşruiyet dosyasını hep yanında taşımıştır. İlim, mahkemesiyle birlikte yaşadı: savunma, külliyatın ilk cildindendir - ve suçlama, hiç eskimedi; cevap da eskimedi; dosya, iki dilekçeyle kalınlaştı.

Rafın en ünlü adı Mağrip doğumlu, Mısır'da yaşamış bir âlimdir: on üçüncü yüzyılın Ahmed el-Bûnî'si. Adına bağlanan *Şemsü'l-maârif* - Bilgilerin Güneşi - esmânın, harflerin ve karelerin ansiklopedisi sayılır ve yüzyıllar boyunca havas rafının güneşi olarak anılmıştır - ad, türün eşanlamlısına dönüştü. Dürüstlük notu buraya düşülür: külliyat sonradan genişledi - adına yazılan her metin onun değildir; bugünkü ciltlerin önemli bölümü, sonraki kuşakların bu büyük ada astığı eklerdir.[149] Kitabın içindeki adlar ve kareler, alışıldığı üzere buradaki sayfaların dışındadır.

Bu kitaplık Osmanlı'ya bütün ağırlığıyla aktı. Medresenin resmî müfredatı kıyısında dursa da harf ilmi sarayın, ordunun ve kâtip odalarının masasındaydı: on beşinci yüzyılda Bursa'da yazan Abdurrahman el-Bistâmî harflerin ilmini bir dünya tarihi okuma anahtarına çevirdi; on altıncı yüzyılın şeyhülislamı Kemalpaşazâde ise bu ilmin savunusunu kaleme aldı - kalem, en yüksek fetva makamındandı. Alanın güncel anıt derlemesi *Islamicate Occult Sciences in Theory and Practice* (2021), bu Osmanlı hattını kendi bölümleriyle işler.

Sarayın merakı kütüphane raflarında bugün de sayılabilir: Topkapı ve Süleymaniye koleksiyonları havas, vefk ve esmâ risaleleriyle doludur; ciltlerin çoğu özenli hatla, tezhipli serlevhalarla yazılmıştır - sipariş sahipleri sıradan meraklılar değil, paşalar ve hanedan üyeleriydi. Raf, itibarın kanıtıdır: bu ilim, tavan arasında değil hazine dairesinde saklandı - ve cilt kalitesi, okurunun rütbesini söylüyor; tezhip, merakın nişanıdır; müzehhip, havas risalesine de altın sürdü.

Kemalpaşazâde'nin savunusu rafın hukuk belgesi gibidir: şeyhülislam kaleminden çıkan risale, harf ilmini bilgi tasnifinin içinde meşru bir yere oturttu - itiraz edenlere cevap, merak edenlere ruhsat işlevi gördü; metnin varlığı,

[149] Bûnî'nin ölümü on üçüncü yüzyılın ilk yarısına yerleştirilir; ada bağlanan külliyatın kritik incelemesi, çekirdek metinlerle sonraki yüzyılların eklerini ayırma işini sürdürmektedir - Şemsü'l-maârif'in bugün dolaşan uzun sürümleri geç derlemelerdir.

bu ilmin ulema katındaki itibarının kanıtı sayılır. Fetva makamı, rafa kefil oldu: savunu, mührün gölgesinde yazıldı - ve kitaplık, resmî komşuluk kazandı; ruhsat, en yüksek kalemden çıktı.

Başlığın sınırı bir cümleyle çizilsin: burada anlatılan, İslam Ezoterizmi dosyasının konusu olan tasavvufî bâtın yolu değildir - orada gönül eğitilir, burada bilgi derlenir; iki raf komşudur, aynı raf değildir. Havas kitaplığı bu ayrımı kendisi de bilir: yazarları çoğu kez âlim kimlikleriyle anılır, metinleri dua ile cetvel arasında durur. Harfin sayıya, sayının tarihe dönüştüğü yerde ise yeni bir sanat başlar: cifr, ebced ve tarih düşürme.

Giyilebilir dua: yüzeyi baştan başa yazıyla dokunmuş tılsımlı gömlek, korunmanın kumaşa geçmiş halidir.

Cifr, Ebced ve Tarih Düşürme

Harfin sayıya dönüşen yüzünün bir adı vardır: ebced. Ad, düzenin ilk dört harfinden - elif, be, cim, dal - doğar ve sistem yalındır: alfabenin her harfine, birden başlayıp bine uzanan bir sayı değeri atanmıştır; bir kelimenin değeri, harflerinin toplamıdır - söz, tartıya çıkar. Cetvelin dökümü buradaki sayfaların işi değildir - hangi harfin kaç ettiği listelenmez; kayda geçen, harfi sayıya bağlayan düzenin varlığı, yalınlığı ve Sâmî alfabelerin en eski harf sırasına uzanan yaşıdır.[150]

Cetvelin gündelik görevleri de vardı ve sayı serbestliğiyle anılabilir: Osmanlı kâtipleri ebcedi sayfa numaralamada, madde sıralamada ve kimi zaman şifreli yazışmada kullandı - harf, hesap makinesinden önce bu coğrafyanın rakam takımıydı. Sistem, mistikten önce pratiktir: cetvel, defter tutmaya da yaradı - ve sayı, harfin gündelik mesaisiydi; mistik vardiya, mesaiden sonraydı; gündüz muhasebe, gece esrar.

[150] Ebced sırası, Arap alfabesinin bugünkü sözlük düzeninden eskidir; elif-be-cim-dal dizilişi, Fenike-Arami hattından gelen kadim Sâmî harf sırasını korur ve bu yüzden sayı cetveli, alfabenin tarihsel belleği sayılır.

Cetvelin bir kapısı sanata açılır. Osmanlı şiirinin sevilen hünerlerinden tarih düşürme, bir olayın yılını mısraın içine gömme oyunudur: çeşme kitabesine, cami kapısına ya da divan sayfasına yazılan dize, harflerinin toplamı hesaplandığında yapım ya da vefat yılını verir. Bu, gizli değil apaçık bir zanaattır - şair hünerini sergiler, okur hesabı doğrular; söz aynı anda şiir ve takvim olur - mısra, çift vardiya çalışır. Kitabeler bu oyunla doludur ve tek tek anılmaları gerekmez.

Zanaatın inceliği çift katmanlıdır: usta şair, yılı yalnızca tutturmakla kalmaz, anlamı da tarihe yakıştırır - bir çeşme kitabesi suyun hayrını, bir vefat tarihi merhumun faziletini söylerken hesap da tutar; en makbul düşürme, şiiri takvime feda etmeyendir. Kimi virtüöz, aynı mısrada çifte tarih bile gizler. Hüner, iki terazili çalışır: kulak şiiri, parmak hesabı tartar - ve kitabe, ikisini birden geçen dizeyi taşır; taş, sınavı geçeni saklar; çeşme, şairinin diplomasıdır.

Cetvelin öbür kapısı ise kapalıdır: cifr, harflerden ve sayılardan geleceği ya da gizli kalmış tarihi okuma iddiasının adıdır. Gelenek, kaynağını Ehl-i Beyt'e bağlanan gizli bir kitabın anlatısında arar; yöntem yorumcusuna göre değişir ve kapı herkese açılmaz. Ayrım böylece kendiliğinden çizilir: aynı cetvel, iki ayrı kapı - biri geçmişi mühürleyen açık bir sanat, öbürü geleceği okumaya çalışan kapalı bir iddia; anahtar bir, kilitler ayrıdır. Buradaki terazi ikisini karıştırmadan tartar.

İddianın en görkemli defterleri Osmanlı yüzyıllarından kalmadır. Bir önceki fasılda anılan Bistâmî'nin dünya tarihini okuma anahtarı tam da cifrdi: harflerden çağ dönümleri, fetihler ve devletlerin ömürleri hesaplandı; saray bu defterlere hiç ilgisiz kalmadı. Hesap tutmadığında defter kapanmadı - yeniden yorumlandı; kayıt bu döngüyü yargısız aktarır: tashih, türün iç mevzuatıdır. Harf hesabının bir başka komşusu olan kum falı remil ise bu külliyatta Kehanet dosyasının konusudur.

Kapalı kapının anlatı-şerhi de düşülmeli: cifrin Ehl-i Beyt'e bağlanan kaynak kitabı, eldeki bir nüshadan çok bir gelenek hafızasıdır - varlığı anlatılır, metni gösterilmez; alan yazını bu anlatıyı köken-menkıbesi olarak etiketleyip öyle taşır. Kayıt, iki katmanı ayırır: kitap-anlatısı tarihe, kitabın kendisi rivayete aittir - ve dosya, ikisini aynı rafa koymaz; etiket, karışmayı önler; rivayet rafı, tarih rafına taşmaz.

Bu sanatlar geçmişte kalmış değildir. Nümeroloji dosyasında ebced, cifr ve vefkin hâlâ yaşayan bir kültür pratiği olduğu yazılmıştı; o anonsun dosyası budur ve dosya bugün de açıktır: tarih düşürme meraklıları dize yazmayı sürdürür, cifr defterleri kimi çevrelerde hâlâ karıştırılır. Üç kovalı dil burada da işler: halk sayar, ilim tartışır, etnolog kaydeder. Sayının kareye döküldüğü yerde ise kitaplığın en görsel sanatı başlar: vefk ve tılsım.

Cumhuriyet dönemine geçişin harf katmanı da olgu kipiyle düşülür: 1928 harf devrimi ebced hesabını gündelik yazıdan kopardı - yeni kuşaklar cetveli okuldan değil meraktan öğrenir oldu; buna karşılık divan edebiyatı kürsüleri, kitabe okuma dersleri ve hat atölyeleri hesabı akademik ve zanaat kanallarında yaşattı. Cetvel, alfabeyle emekli olmadı: harf değişti, hesap kürsüye taşındı - ve tarih düşürme, meraklısını her kuşakta buldu; zanaat, alfabe değiştirip yaşadı.

Vefk ve Tılsım

Sayının kareye döküldüğü sanatın adı vefktir. Vefk, hücrelerine sayılar ya da sayı değerleri taşıyan harfler yerleştirilmiş bir karedir ve düzenin özü hesaptır: her satırın, her sütunun ve iki köşegenin toplamı birbirine eşittir - denge, karenin imanıdır. Kareler boylarına göre anılır - üçe üç, dörde dört ve daha büyükleri - ve her boyun geleneğe göre kendi mizacı, kendi gezegeni, kendi işi vardır. Önceki fasıllarda anılan Bûnî kitaplığının kareleri işte bunlardır.

Kare, hesap dünyasında da bilinir; havas geleneğinde ise toplamların tutması tek başına yetmez. Vefkin gücü, hücrelere yerleşen içerikten geldiğine inanılır: bir esmânın harfleri ebced değerlerine çevrilir, sayılar karenin gözlerine dağıtılır ve toplamlar o adın değerini verir - kare böylece adın sayıya, sayının biçime dönüşmüş hâli sayılır - üç kılık, tek öz. Yazıldığı yüzey de çeşitlenir: kâğıt, deri, gümüş levha, kimi zaman bir kâse ya da bir gömlek.

Karenin matematik akrabalığı da kayda geçer: sihirli kare Çin'den Hint'e, oradan İslam matematiğine uzanan bir hesap nesnesidir ve cebirciler büyük boyların kuruluş kurallarını salt sayı oyunu olarak da inceledi - aynı tablo, bir rafta teorem, öbür rafta tılsım oldu. Nesne tek, gözlük çifttir: matematikçi toplamı över, havasçı içeriği - ve kare, iki kütüphanede birden kayıtlıdır; fihrist, ikisini de tanır; sınıflama, niyeti sormaz.

Sınır burada bütün ağırlığıyla kurulur. Gelenekte bir vefkin geçerli sayılması yalnızca doğru toplamlara değil, sıkı koşullara bağlıdır: hangi esmâ hangi kareye yazılır, hangi gün ve hangi saat seçilir, hangi mürekkep, hangi kâğıt, hangi hâl, hangi perhiz - bütün bu adımlar, alışıldığı üzere buradaki sayfaların dışındadır. Kayda geçen, sistemin bir koşullar sanatı olduğudur; kalanı, ustasının defterinde ve el verdiği çırağın belleğinde durur - arşiv, iki adreste kilitlidir.

Karelerin gündelik yüzeyleri de tasvire dahildir: küçük vefkler yüzük taşına hakkedilir, kapı üstüne levha diye asılır, hastanın yastığı altına kâğıtta konur - saraydan köye inen çizgide kare küçülür ama düzeni bozulmaz; en mütevazı örnek bile satır-sütun disiplinini korur. Biçim, ölçek tanımaz: gömlekte de yüzükte de aynı geometri konuşur - ve kare, cebe girecek kadar alçakgönüllüdür; disiplin, boyuttan bağımsızdır.

Bu sanatın yazılı tarihi derindir: alanın güncel derlemesindeki Hallum incelemesi, erken Arapça vefk yazınının izini İslam düşüncesinin ilk yüzyıllarına kadar sürer. Osmanlı sarayının en gösterişli ürünü ise giyilebilir olanıdır: Topkapı koleksiyonlarında, yüzeyi baştan başa vefkler, esmâ ve dualarla kaplı tılsımlı gömlekler durur; derlemenin Ekhtiar ile Parikh imzalı savaş tılsımları faslı bu giysileri inceler.[151] Gömleklerin savaş meydanında zırh altına giyildiği anlatılır; anlatı güçlü, tek tek nüshaların kullanım kaydı incedir - müzedeki olgu ile yaygın anlatı burada da ayrı tartılır - vitrin kanıt, rivayet renk verir.

Vefk, daha geniş bir ailenin üyesidir: tılsım. Ad, Yunanca telesma kökünden Arapçaya, oradan bütün havzaya yayılmıştır ve üzerine yazı, sayı, işaret ya da şekil işlenmiş, belirli bir işe - korumaya, bereket getirmeye, kötülüğü savmaya - koşulmuş nesnenin genel adıdır; kare, bu ailenin en düzenli, en hesaplı biçimidir. Anadolu'da ailenin en yaygın üyesi ise kareden çok kılıfla tanınır: yazının katlanıp taşınabilir korumaya dönüştüğü muska.

Muska ve Nüsha: Yazı Taşıyan Koruma

Kılıfın içindeki şeyin adı bile yazıdan gelir. Muska kelimesi, Arapçada yazılı kopya demek olan nüshanın halk ağzında yumuşamış hâlidir; kimi yörede aynı nesneye bugün de nüsha denir. Boyna asılan biçimine ise taşımak kökünden gelen adıyla hamail denmiştir. Üç ad, tek bir fikri taşır: koruyucu söz kâğıda yazılır, kâğıt katlanır ve yazı, insanın üstünde gezdirdiği görünmez bir kalkana dönüşür - göz görmez, taşıyan bilir; zırh, cepte gezer.

Ailenin havza akrabaları da not edilmeli: Balkanlar'da amajlija, Arap dünyasında hicab ve tamîme, İran havzasında taviz adıyla anılan yazılı korumalar aynı fikrin komşu biçimleridir - katlanmış söz, kılıfa girer, bedende gezer. Muska, yalnız Anadolu'nun değil koca bir havzanın ortak grameridir: kılıf yerli, fikir kıtalıdır - ve sözlük, sınır kapılarından geçmiştir; gümrük, duayı vergilendiremedi; kelime, vizesiz gezdi.

---

[151] Tılsımlı gömlek incelemesi, derlemenin Ekhtiar ile Parikh imzalı savaş tılsımları faslındadır; Topkapı koleksiyonundaki örneklerin bir kısmı hazırlanışı yıllar süren, hücre hücre yazılmış tam kumaş sayfalardır.

Biçim, uzaktan tanınır: katlanan kâğıt çoğu kez üçgen bir kılıfa girer. Kılıf muşambadan, meşinden, bez kesesinden ya da gümüş bir mahfazadan olabilir; üçgen, bu coğrafyada korumanın neredeyse amblemi hâline gelmiştir - geometri, logoya dönüştü. Taşınma yerleri de bellidir: boyunda, koltuk altında iğneli, beşiğin kenarında, kapının üstünde, ahırın direğinde. Kimin nereye ve nasıl takacağı âdâbıyla birlikte aktarılır; o âdâbın içi, alışıldığı üzere buradaki sayfaların dışındadır.

Muskayı herkes yazamaz; yazıya güç verenin yazan el olduğuna inanılır. Kimi yerde bu el medrese görmüş bir hocanın, kimi yerde ocaklı bir ailenin elidir ve emeğin karşılığı çoğu kez ücretle değil gönülden verilen hediyeyle görülür. Ne yazıldığı da sınırın içindedir: kâğıtta esmâ, dua ve çoğu kez küçük bir vefk bulunduğu söylenir; metnin kendisi, kural gereği burada aktarılmaz. Elin nasıl yetkilendiği - el verme - ocak faslında anlatılacak.

Hamail kelimesinin gümüş kariyeri de nesne rafına eklenir: boyna asılan yazılı korumanın mahfazası zamanla başlı başına bir kuyum türü oldu - silindir, kitap ve üçgen biçimli gümüş hamaillikler, kapağı açılan minik sandıklar gibi işlenir; içindeki kâğıt görünmez, kabı takı gibi parlar. Koruma, mücevhere terfi etti: kılıf, sandık oldu - ve gizli söz, gümüş kapının ardında gezindi; kuyumcu, korumaya cila verdi; çeyiz sandığı, hamaili mücevher rafına yazdı.

Derlemenin arkasındaki sahne de tanıklığın parçasıdır: altmışların başında genç bir etnolog, Sivas'ın köy odalarında, kadınların mutfaklarında ve ocaklıların eşiklerinde defter tuttu - soruları yöre yöre sordu, cevapları düzeltmeden yazdı ve inanmadığı hiçbir kayda alay katmadı. Defter, sonradan alanın omurgası olacaktı: kalem, köy odasına misafir gitti ve kayıt, kapıdan saygıyla çıktı - saha, damganın değil dinlemenin okuluydu; defter, kürsüden uzun yaşadı.

Bu dünyanın en sağlam fotoğrafını saha çekmiştir. Örnek'in Sivas derlemesi (1966), hayatın doğumdan ölüme bütün eşiklerinde muskanın nasıl devreye girdiğini köy köy kaydeder[152]: kırk basmasına karşı beşiğe asılan, kısmet için yazdırılan, hastaya taşıtılan, eve ve ahıra bereket için konan nüshalar bu kayıtların içindedir. Derlemenin değeri yargısızlığındadır: sorular sorulmuş, cevaplar bölge bölge sıralanmış, araya yorum katılmamıştır - ne alay eder ne över; kimin, neyi, neden taşıdığını olduğu gibi yazar - defter, aynadır.

Muskanın ömür takvimi de saha kaydındadır: kimi nüsha belirli bir dert için yazılır ve dert geçince suya bırakılır ya da toprağa gömülür; kimi ömürlük taşınır ve eskiyince yenisi yazdırılıp eskisi saygıyla kaldırılır - yakılmaz, çöpe atılmaz denir; yazının hürmeti, kâğıdın emekliliğinde de sürer. Nesnenin protokolü doğumdan mezara işler: kâğıt, görevden hürmetle ayrılır - ve emeklilik adresi, su ile topraktır; tören, küçük ama şarttır.

Bir tartışma bu başlığın kapısından içeri alınmaz: muska yazmak ve taşımak dinen caiz midir sorusu, ilmihal raflarında yüzyıllardır tartışılır - kimi âlim şifa niyetiyle sınırlı görür, kimi bütünüyle kapıyı kapatır. Bu dosya o tartışmaya hüküm eklemez; soru üç kovadan dinî ilmin kovasına aittir, kaydı düşülür ve terazi ilgilisine bırakılır. Yazının gücü yazan ele bağlıysa, o elin hikâyesi de anlatılmayı bekler: ocak.

Ocak: El Veren Şifa

Şifanın bir adresi de evdir ve o evin adı ocaktır. Kelime kendi merdivenini kendisi kurar: ocak önce ateşin yandığı yerdir, sonra o ateşin çevresinde toplanan ev ve soy, en sonunda da belirli bir derdi sağaltma yetkisi kendisine emanet edilmiş hane. Bir eve sarılık ocağı dendiğinde kastedilen budur: o kapının ardında, o derdin ilacı sayılan bir el ve o ele kuşaklardır güvenen bir çevre vardır.

---

[152] Örnek'in monografisi, 1966'da doçentlik tezi olarak basıldı ve Sivas'ın köyleriyle sınırlı kalmayıp çevre yörelerden karşılaştırma notları da taşır; tam metni üniversite arşivlerinde açık erişimdedir.

Kelimenin devlet katındaki akrabası da hatırlanmalı: yeniçeri bölüklerine ocak denmesi, ateş-ev-soy merdiveninin askerî katıdır; söz, aynı kökten orduya da şifaya da ad olmuştur. Dil, kurumun sıcaklığını saklar: ocak, nerede yanarsa yansın, çevresine aile toplar - ve şifa ocağı, o ailenin en sessiz koludur; ün, davulla değil dualarla yayıldı; reklam panosu, minnettar komşuydu.

Yetkinin kaynağı okul değil aktarımdır. Ocaklılık çoğu kez soydan gelir; soydan gelmeyene ise el vermekle geçebilir - muska faslında anılan o el, burada sahibini bulur ve çoğu ocaklı, yaşlanınca eli kendi seçtiği birine devrederek zinciri sürdürür. Verme anının kendisi kapalıdır: kim, kime, hangi sözle ve hangi işaretle el verir, bunlar aile bilgisidir ve alışıldığı üzere buradaki sayfaların dışındadır. Kayda geçen kural yalındır: el almamış kişinin okuması, gelenekte kâr etmez sayılır - diploma, dokunuşla verilir.

Yelpaze, derde göre açılır: sarılık ocağı, temre ocağı, fıtık ocağı, kabakulak ocağı, arpacık ocağı - her yörenin listesi kendine göredir. Ortak ilke uzmanlıktır: her ocak tek derdin kapısıdır ve sarılık için gelen, dalağı ağrıyınca başka köydeki başka kapıya yollanır - sevk sistemi, gelenekten eskidir. Böylece ocaklar, köyler arasında örülmüş görünmez bir sağlık ağı gibi çalışır; bu ağ, resmî hekimin haritasıyla uzun süre yan yana yürümüştür ve kimin hangi derde baktığını herkes ezbere bilir - rehber, sözlü yayımlanır.

Ağın hekimle ilişkisi de çatışmadan çok sıralamayla işlemiştir: saha kayıtları, köylünün çoğu derdi önce ocağa, geçmeyeni kasaba hekimine götürdüğünü yazar - kimi ocaklı, kendi sınırını bilir ve bu el buna bakmaz deyip doktora yollar. İki harita üst üste yaşadı: beyaz önlük, ocağı silmedi; sıra, derdin inadına göre kuruldu - ve hasta, iki kapıyı da ezbere bildi; harita, cebinde ikişer adres taşıdı; sağlık, çift şeritli yoldu.

Bu ağın emekçisi çoğu kez kadındır. Ocaklı denince akla önce yaşlı bir kadın gelir: çocuğu okuyan, temreye değen, kırk suyunu hazırlayan el genellikle onunkidir ve bu bilgi, kaynanadan geline, anadan kıza ev içinde devredilir. Yaptığı iş gösterişsizdir - bir okuma, hafif bir dokunuş, evin külü ya da tuzu gibi en yalın malzeme - ve adı hiçbir deftere geçmez; emek, imzasız çalışır. Buradaki sayfalar o emeği görünür kılmayı görev sayar.

Âdâbın direği ücrettir, daha doğrusu ücretsizliktir: yaygın kural, ocaklının para almamasıdır - karşılık gönülden bir hediyedir ve pazarlığın ocağı bozduğu söylenir; şifa satılığa çıkarsa elin geri alınacağına inanılır - yetki, kasayla bozulur. Sivas derlemesi bu dünyayı da köy köy kaydeder: hangi ocağın nerede olduğu, kime el verdiği, kapısına kimlerin geldiği o sayfalarda durur. Şifanın bir kapısı evin içindeyse, öbürü köyün dışındadır: evin ocağından türbenin eşiğine.

Ocak yelpazesinin bir de doğum kanadı vardır: köy ebeliği, kırk basması bilgisi ve al basmasına karşı korunma, çoğu yerde aynı kadın elinin uzmanlık alanıdır - loğusa döneminin âdâbı, ocak bilgisinin en yoğun işlediği eşiklerdendir; sağlık örgütünün ebe ağı kurulana dek doğum, büyük ölçüde bu elin işiydi. Eşik, kadın bilgisiyle korundu: hayatın kapısında, ocaklı nöbet tuttu - ve devlet ebesi, o nöbeti devraldığında defteri hazır buldu; iki nöbetçi, aynı eşiği bekledi.

Türbe ve Ziyaret

Köyün dışındaki kapının adı türbedir: bir velinin, bir erenin, adı çoğu kez menkıbeyle taşınan bir yatırın mezarı üstüne kurulmuş küçük yapı. Bu coğrafyada türbelerin haritası şaşırtıcı ölçüde sıktır - neredeyse her ilçenin bir yatırı, her yatırın bir hikâyesi vardır - ve o kapıya gitmenin adı da bellidir: ziyaret. Kelime hac değildir, sefer değildir; komşuya gider gibi, dert ile umut arasında yapılan bir gidiş geliştir - mesafe kısa, niyet derindir.

Yatır sözlüğü de zengindir ve yöre yöre değişir: kimi yerde dede, kimi yerde baba, eren, ermiş denir; ağaç, kaya, pınar gibi doğa unsurlarına bağlanan ziyaret yerleri de aynı haritanın parçasıdır - Anadolu, kutsalın adresini yalnız

mezara yazmamıştır. Coğrafya, takvimden eskidir: kimi ziyaret yeri, adı unutulmuş bir kutsallığın üstünde durur - ve bez, kaya kovuğuna da bağlanır; kutsal, adressiz de tanınır; harita, gönülden çizilir.

Ziyaretin dili söz kadar nesnedir. Eşikte niyet tutulur; avludaki ağaca ya da parmaklığa bez bağlanır, kimi yerde duvara küçük taşlar yaslanıp dileğin tutup tutmayacağına bakılır; mum yakılır, adak adanır - horoz, mevlit, şeker - ve dilek gerçekleşirse dönülüp borç ödenir; senet sözsüzdür, vade dileğe bağlıdır. İçeride âdâb sıkıdır: ayakkabı çıkarılır, ses alçaltılır, yatıra sırt dönülmez. Ne söylendiği buradaki sayfalara alınmaz; görünen davranış yelpazesi, yöreden yöreye değişen zengin bir dildir ve o dili herkes çocukluğundan tanır.

Menkıbenin türleri de bir sözlük oluşturur: yatırın kimliği çoğu kez bir keramet hikâyesiyle taşınır - savaşta düşen bir er, su çıkaran bir derviş, geyiklerle gezen bir eren; kimi menkıbe yer adını açıklar, kimi türbenin gücünü belirli bir derde bağlar. Hikâye, tapunun halk katındaki karşılığıdır: menkıbe, adresin ruhsatıdır - ve her anlatım, yatırı bir kez daha vakfeder; hikâye, tapunun yenileme harcıdır; anlatıcı, noter yerine geçer.

Mekanizma, halkın kendi anlatısında açıktır: yatırdaki kişi Tanrı katında sözü geçen bir sevgili kul sayılır ve dilek doğrudan ona değil, onun yüzü suyu hürmetine iletilir - kapı odur, muhatap değildir, denir; niyet Tanrı'ya, selam yatıradır - protokol, halk teolojisinin inceliğidir. Dinî ilim bu pratiği yüzyıllardır tartışır: kimi yorum aracılığı meşru sayar, kimi tevhide gölge düşürdüğünü söyler. Terazi tanıdıktır: iki okuma da kayda geçer, hüküm yine buradaki sayfaların dışında kalır.

Yirminci yüzyıl bu kapılara resmî bir eşik koydu. 1925'te çıkarılan kanun tekke ve zaviyelerle birlikte türbeleri de kapattı, türbedarlık görevini kaldırdı[153]; kimi yapı müzeye devredildi, kimi kendi hâline kaldı. 1950'de yapılan değişiklikle bazı büyük türbeler - başkentin ve eski payitahtın tanınmış yatırları başta - yeniden ziyarete açıldı; kimi yatır ise kapalı kaldı ya da sessizce ziyaret edilmeyi sürdürdü. Bu bandın kaydı olgu düzeyindedir: tarih verilir, övgü de yergi de verilmez.

Eşiğin iki tarihi, iki sahne gibi okunabilir ve ikisi de olgu kipindedir: 1925 sonbaharında kapılara kilit vuruldu, türbedarlar görevden ayrıldı, kimi sanduka örtüsü müze deposuna kaldırıldı; 1950 baharında ise ilk açılış listesi yayımlandı ve payitaht türbelerinin kapısında yeniden ziyaret kuyruğu belirdi. İki tarih, tek cümleyle bağlanır: kapı, çeyrek yüzyıl kilitli kaldı - eşik ise, kayıtların söylediği gibi, hiç boş kalmadı; niyaz, kilit tanımadı.

Kapının resmî durumu ne olursa olsun, yol hiç boş kalmadı: yasak yıllarında bile eşiğe dışarıdan niyaz edildiği anlatılır ve ziyaret bugün bu toprakların en dirençli pratiklerinden biridir. Taşıyıcısı, ocakta olduğu gibi, çoğu kez kadınlardır - dileği tutan, bezi bağlayan, adağı hatırlayan - takvim, kadın belleğinde tutulur. Sivas derlemesinden bugünün kent türbelerine uzanan kayıt hep aynı sürekliliği söyler. Eşikten ayrılan ziyaretçiyi dışarıda başka bir şey bekler: bakışın kendisi - göz, nazar ve boncuk.

Bugünün en kalabalık örneği payitahttadır: Eyüp Sultan çevresi, cuma ve kandil günlerinde ziyaret insanıyla dolar - türbe avlusu, adak kurbanı kesimhanesi, sebil ve şekerci esnafı tek bir ekonomi gibi çalışır; sünnet çocukları beyaz pelerinleriyle fotoğraf kuyruğuna girer. Ziyaret, kent hayatının takvimine işlemiştir: eşik, metropolde de aşınmıyor - ve avlu, esnafını da doyuruyor; ziyaret, kendi çarşısını kurdu; kandil, esnaf takvimidir.

Adak mekanizmasının iktisadı da kayda değer: dilek bir borç sözleşmesi gibi kurulur - tutarsa horoz, mevlit ya da lokma dağıtımı vaat edilir ve yerine getirme, mahalle önünde bir itibar meselesidir; türbe çevresinin kesimhane,

---

[153] 677 sayılı kanun 30 Kasım 1925'te kabul edildi; 1950 değişikliği, aralarında büyük payitaht türbelerinin de bulunduğu bir kısmın ziyarete açılmasına izin verdi - açılış listeleri sonraki on yıllarda genişledi.

şekerci ve mevlithan esnafı bu sözleşmelerin altyapısıdır. Umut, kayıt dışı bir kredi düzeni işletir: dilek peşin, ödeme vadelidir - ve tahsilatı, vicdan yapar; senedin şahidi, mahalledir.

Nazar: Göz, Boncuk, Kurşun

Bakışın kendisi bu coğrafyada başlı başına bir kuvvet sayılır; kelimenin Arapça kökü de bunu söyler: nazar, bakış demektir. Halk dilindeki karşılığı göz değmesidir - kimi bakışın, sahibi çoğu kez farkında olmadan, değdiği yere zarar bıraktığına inanılır. Zarar bu inanışta düşmanlıktan çok hayranlıkla gelir; hedefler de hep aynıdır: sağlıklı çocuk, güzel gelin, yeni ev, bereketli sürü. En çok övülen, en çok korunandır; övgünün sesi yükseldikçe tedbirin eli de kalkar - iltifat, alarm ziliyle gelir.

İnanışın çift terazisi de kayda geçmeli: dinî ilim nazarın varlığını kendi kaynaklarından teslim eder - göz değmesi haktır sözü halk ağzında bu teslimin kısaltmasıdır; tartışılan, varlık değil korunma araçlarının sınırıdır. Üç kova burada iç içe akar: halk boncuğa uzanır, ilim duaya yönlendirir, etnolog ikisini de yazar - ve terazi, aracı tartar, bakışı değil; kefeye, yalnız tedbir konur.

Bu bakışa tutulan en ünlü kalkanın, mavi boncuğun kökeni sorulduğunda anlatı bollaşır: kimi onu eski Mısır'ın göz tılsımlarına, kimi Fenike camcılığına, kimi Anadolu'nun kendi cam ustalarına bağlar. Olgu şudur: göz biçimli koruyucu nesne, Ege'den Levant'a, Mağrip'ten Balkanlar'a, Akdeniz havzasının neredeyse tamamında birbirine komşu biçimlerde görülür. Hangi kıyının önce olduğu ise belgeden çok gönülle savunulan bir iddiadır. Buradaki terazi değişmez: ortaklık olgudur, öncelik iddiadır - kayıt ilkini yazar, ikincisine hakemlik etmez.

Nesnenin kendisi yalındır: mavi camın ortasına açılmış bir göz. Batı Anadolu'nun cam ocaklarında, ustadan çırağa geçen bir zanaatla odun ateşinde tek tek şekillendirilir; kalıp işi değildir, her boncuk elin o günkü hâlini taşır - seri üretim, gözün ruhunu tutmaz denir. Asıldığı yerlerin listesi bir korunma haritasıdır: kapının üstü, beşiğin başı, yakanın iliği, hayvanın alnı - bugün bu listeye dikiz aynası ile anahtarlık da eklenmiştir. Gerekçe tek cümleye sığar: boncuk, bakışı bakışla karşılar; kem göz, insana değmeden önce ona değsin diye - kalkan, hedefin önüne asılır.

Zanaatın kendi köyü de vardır ve sahnesi bugün ziyarete açıktır: İzmir'in Görece köyü - halk ağzında Nazarköy - boncuk ocaklarıyla anılır; ustalar odun ateşli fırının ağzında, ucu demir çubuklarla, erimiş cama tek tek göz açar ve turist otobüsleri bu küçük köye zanaat izlemeye gelir. Ateş, geleneği turizmle geçindiriyor: ocak, atölye ile vitrinin ikisi birden - ve göz, doğduğu köyde satılıyor; zanaat, kendi müzesini yaşatıyor.

Boncuk, korunma yelpazesinin yalnızca en görünür ucudur. Sözle korunulur: övgünün ardına maşallah eklenir - kimi yerde kırk bir kere - çünkü çıplak övgünün göz çağırdığına inanılır; okunan duaların metni ise, kural gereği, sahibinde kalır. Jestle korunulur: kulak memesi tutulup tahtaya vurulur - jest, sözün dublörüdür. Maddeyle korunulur: tuz savrulur, üzerlik yakılır. Bu yelpazenin il il dökümünü Acıpayamlı'nın Anadolu'yu tarayan nazar incelemesi (1962) verir[154]; Sivas derlemesi de aynı zenginliği kendi yöresinden, köy köy kaydeder.

Kırk bir sayısının kendi kariyeri de kayda değer: maşallahın kırk bir kere söylenmesi, kırk bir kere tekrarlanan dilek kalıpları ve kumalak falının kırk bir taşı, aynı sayının bu havzadaki ayrıcalıklı yerini gösterir - kırk, bolluğun eşiği; bir, o eşiği aşan fazladır. Sayı, formül gibi çalışır: kırk yetmez, bir gerekir - ve fazlalık, niyetin imzasıdır; hesap, gönlün aritmetiğidir; sayı, temenniyle çarpılır.

Koruma yetmez de göz değerse, iş sağaltmaya döner ve yelpazenin en bilinen işlemine geçilir: kurşun dökme. Dış çizgisi bellidir - çoğu yerde ocaklı bir kadının elinde, bir parça kurşun ateşte eritilir; su dolu bir kap, üstüne bez

[154] Acıpayamlı'nın taraması, nazar inancını il il soru kâğıtlarıyla derleyen erken ve sistemli çalışmadır; Boratav'ın el kitabı ise inanış bantlarını tür tür özetleyerek alanın ders kitabı işlevini yüklendi.

örtülü başın üzerinde tutulur ve erimiş metal o suya dökülür. Kurşun çatırdayarak donar; çıkan şekle bakılır ve kimi kez o şekilde, değen gözün sahibi görülür denir - metal, tanık sandalyesine oturtulur. Eşlik eden söz, sayı ve sıra, alışıldığı üzere buradaki sayfaların dışındadır. Göz, görünür dünyanın tehlikesidir; sıra görünmeyene geçiyor: halk inancında cin, korku ve korunma.

Cin Halk İnancında: Korku ve Korunma

Göz, görünür dünyanın tehlikesiydi; sıra görünmeyendedir. Halk inancında insan, dünyayı görünmez bir komşuyla paylaşır: cin. Üç kova burada da ayrı ayrı işler. Dinî ilmin terazisinde cinin varlığı tartışma konusu değildir; kayıt tek cümledir, metnine inilmez. Halkın kovası kalabalıktır: cinin iyisi kötüsü, müslümanı olur denir - komşu, tek tip değildir; kimi yörede adı hiç anılmaz da üç harfliler denir - adı anmanın çağırmak sayıldığına inanılır. Etnologun kovasına düşen ise tasnifin kendisidir: kim, nerede, neyden korkar.

Korkunun coğrafyası vardır ve köyden köye az değişir: ıssız harabeler, terk edilmiş hamamlar, değirmenler, su başları, küllükler, eşikler - tekin değildir denir; boşluk, sahipsiz sayılmaz. Vaktin de haritası vardır: alacakaranlıkla sabah arası onlarındır denir. Gündelik hayat bu yüzden küçük bir âdâb örgüsüyle döşenmiştir: yere sıcak su dökülürken destur çekilir; eşikte oturulmaz - nezaket, görünmeyene de işler; söz dönüp de cine geldiğinde araya iyi saatte olsunlar deyişi girer. Deyişlerin adı buraya yazılır; duaların metniyse, alışıldığı üzere, buradaki sayfalara girmez.

Üç harfliler örtmecesinin dil bilgisi de kayda değer: adı anmama kuralı, kelimeyi harflerine indirger ve harf sayısı adın yerini tutar - aynı refleks, kötücül hayvan adlarının kırsalda örtmeceyle anılmasında da görülür; dil, korktuğunu adlandırmadan işaret etmenin yolunu her zaman bulmuştur. Sözlük, tedbirin arşividir: örtmece, dilin nazarlığıdır - ve ad, sustukça uzak durur sayılır; sessizlik, kapı kilididir; harf sayısı, anahtar deliğini bile örter.

Korkunun bir de hedef listesi vardır: kırkı çıkmamış bebekle loğusa çemberin en içindedir; yalnız yolcu ile gece su başına inen de sayılır. Değdiğine inanılan zarara halk dili ad koyar: çarpılma. Korunmanın araçları yalındır ve bugün de evlerdedir: demirin kovduğuna inanılır - yastık altına iğne konur, beşiğin ucuna maşa asılır; tuz eşiğe serpilir, kutsal kitap yastık altında nesne olarak nöbet tutar; ev, sessiz bir garnizondur. Hangi aracın hangi sözle, hangi sırayla kullanılacağı ise buradaki sayfaların dışındadır.

Koruma yetmez de çarpılma konursa iş okumaya döner. Sağaltmanın kitabî adı rukyedir; halk dili kestirmedir: okutmak. Çarpılan, okuması bilinen birine götürülür - çoğu kez muskayı yazan, kurşunu döken ellerin ta kendisine: yazı ile ocağın fasıllarında anlatılan el; vadinin uzmanları, çok şapkalıdır. Neyin, kaç kez, hangi sırayla okunacağı bu defterin âdetince sahibinde kalır; rukyenin dinî sınırı ilmin kendi rafında tartışılır. Bir kayıt daha: bu kapının önünde korkudan geçinen bir pazar kurulmuştur: cin çıkarma piyasası. O pazarın terazisi, teşhir faslında ayrıca kurulacaktır.

Çarpılmanın belirti sözlüğü de halk hekimliğinin kaydındadır: ani felç ya da yüz eğriliği, dilin tutulması, sebepsiz baygınlık çoğu yörede bu kelimeyle karşılanmış, sağaltım okumaya havale edilmiştir - saha derlemeleri bu adlandırmayı bölge bölge listeler; tıbbın aynı tablolara kendi adlarını koyduğu da aynı kayıtların kenar notudur. İki sözlük yan yana yaşadı: halk çarpılma dedi, hekim teşhis - ve hasta, çoğu kez iki kapıyı sırayla çaldı; dert, iki dile de cevap verdi.

Cin anlatısının sözlü edebiyat katmanı da kayda değer: geceleri anlatılan cin hikâyeleri, korkuyu eğlenceye çeviren bir tür oluşturur - değirmende sabahlayan yolcu, düğününe cin karışan köylü, kılık değiştiren misafir; anlatıcı korkutur, dinleyici ürperir ve oda güvenli olduğu için tat alınır. Tür, korkunun terbiye edilmiş hâlidir: hikâye, tedbirin gece okuludur - ve ürperti, sobanın başında zararsızdır; ders, masalın astarındadır.

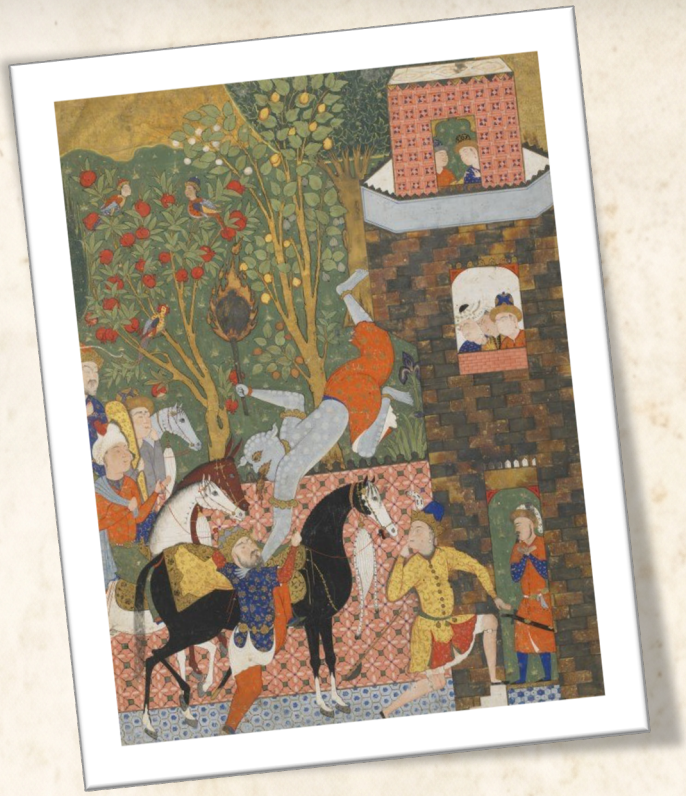

Devlere göre fal: Sultan I. Ahmed'in dev boyutlu Falnâme'si, sayfayı açanın kaderini resimle söylerdi.

Bir karışıklığa sınır gerekir. Batı okült kitaplığının cin işleri - Goetia ile Süleyman derlemeleri - külliyatın kendi dosyasında kendi terazisiyle tartılmıştır; Anadolu'nun halk cini onlarla aynı rafın malı değildir. Fark yön farkıdır: o zanaat görünmezi çağırıp buyurur; halk inancı çağırmamak üzerine kurulur - ad anılmaz, vakitten kaçınılır, eşik boş bırakılır; iki kitaplık, iki ayrı fiil çeker. Bu ilişkinin bir de gözle görülür yüzü vardır: yazılan muska, asılan boncuk, bedene iliştirilen işaret. Korunmanın yazıya, nesneye ve bedene dökülen o yüzü: havasın estetiği.

Yazı, Nesne, Beden: Havasın Estetiği

Muska yazılır, boncuk asılır, gömlek giyilir - bu vadinin her işi bir biçim alır ve biçim hiçbir zaman rastgele değildir. Havasın bir de estetiği vardır: koruma ile güzellik aynı nesnede iç içe geçer; işlev süsü dışlamaz, süs işlev taşır. Bu, külliyatın başka raflarında da görülen bir varıştır - Atlantik dosyası da kendi dökümünü davul faslıyla bağlamıştı. Buradaki dökümün üç durağı vardır: yazı, nesne, beden.

Falnâme türü bu estetiğin saray katındaki resimli anıtıdır ve görsel altyazının borcunu burada öder: on yedinci yüzyıl başında I. Ahmed için hazırlanan dev boyutlu cilt, tam sayfa minyatürlerle kurulmuş bir fal kitabıdır - niyet tutulur, sayfa açılır ve açılan resmin altındaki kısa metin kaderi söyler; boyut, kitabı tek kişilik olmaktan çıkarıp meclise seyirlik yapar. Fal, resim sanatına sipariş verdi: kader, minyatürle tebliğ edildi - ve kitap, sarayın en büyük boy eğlencelerindendi; fal, cilt kapağına sığmayacak kadar gösterişliydi.

Yazı durağında hat sanatının havasla kesişen kanadı durur. Harf burada yalnız okunmaz, bakılır da: ustalar besmeleyi kuş, Ali adını aslan biçiminde istifler - harf, kanat ve pençe kazanır; bir yazının aynadaki yansımasıyla karşılıklı kurulduğu müsennâ düzeni bu kanadın en sevilen oyunudur. Kimi levhada harfler bir yüze, bir çift göze dönüşür - bakan yazıya, yazı bakana bakar - levha, karşılıklı bir selamdır. Buradaki sayfalar o düzenlerin hangi işe hangi tertiple koşulduğunu yazmaz; kayda geçen, harfin resme döndüğü yerde beliren görme biçimidir.

Şifa tasının kendisi de yazı durağının küçük anıtıdır: bakır ya da pirinç kabın iç yüzü esmâ, dua ve vefk hücreleriyle hakkedilir; içine su konur, bekletilir ve içilir - yazının suya, suyun şifaya geçtiğine inanılır. Kimi tas, belirli dertler için adlandırılmıştır ve müze koleksiyonları bu kapların yüzlerce örneğini saklar. Kap, okunabilir bir eczanedir: reçete, metalin içine kazınmıştır - ve su, satırların üstünden içilir; kap, eczane ile mihrap arasında durur; envanterde çift kayıtlıdır.

Nesne durağı gündeliğin içindedir. Camaltı resmi bu estetiğin halk katındaki zirvesi sayılır: camın arkasına ters sırayla boyanan Zülfikarlı Ali tasvirleri, Şahmeran desenleri, yazılı levhalar kahvehane ile ev duvarını süslemiştir.[155] Duvar yazmaları maşallah kompozisyonlarını kapı üstlerine taşır; nazarlık ise başlı başına bir düzenleme sanatıdır - boncuk, at nalı, üzerlik, çevre bir askıda bir araya gelir - koruma, kolaj sanatıdır. Bu görselliğin oda oda dökümünü Aksel'in halk resmi incelemesi (1960) verir; kitap, resim yasağı anlatısının halk katında hiç mutlak olmadığını da belgeler.

Beden durağında yazı giyilir. Saray kanadında anılan tılsımlı gömlekler bu estetiğin doruğudur: yüzeyi bir kumaş sayfa gibi dolduran vefkler ve esmâ, Topkapı vitrinlerinde bugün bir görsel hafıza olarak durur. Aynı vitrinlerin küçük kardeşi şifa tasıdır - iç yüzü yazıyla, işaretle işlenmiş, içinden su içilen kap. Halk katındaysa beden estetiği yalındır: üçgen kılıfa dikilen muska yakaya iliştirilir, gümüş muskalıklar takıya dönüşür, mavi boncuk bileğe bağlanır - beden, taşınabilir bir sunaktır. Nesne korur; korurken de sahibinin üstünde bir imza gibi taşınır.

Vitrinin bugünü de sahneye değer: Topkapı'nın kutsal emanetler ve giysi salonlarında tılsımlı gömlekler cam ardında, ölçülü ışıkta durur - ziyaretçi kuyruğu her gün önünden akar; yüzeydeki karelere ve satırlara bakan çoğu göz, okuyamadığı yazının karşısında yine de duraklar. Müze, havas estetiğinin en kalabalık dershanesidir: kumaş, dört yüzyıl sonra hâlâ ders veriyor - ve bakış, okumasa da anlıyor; vitrin, sessiz bir kürsüdür.

Aksel'in kendi portresi de esere değer katar: ressam ve hoca Malik Aksel, halk resmini küçümseyen bir dönemde kahvehane duvarlarını, tekke levhalarını ve camaltı ustalarını ciddiye alıp belgeledi - kitabı, yüksek sanat ile halk zevki arasındaki duvarı alandan topladığı örneklerle deldi. Bakış, envanterden önce saygıydı: ressam, duvardaki resme resim dedi - ve halk zevki, kürsüde kendine sandalye buldu; envanter, iade-i itibardı.

Üç durağın ortak dersi şudur: bu vadide güzellik, işlevin ambalajı değil parçasıdır - göz, korunacaksa önce bakacaktır. Müze camının ardındaki gömlekle kapı üstündeki boncuğu aynı çizgiye dizen de budur: ikisi de bakışa kurulmuş birer cümledir - gramer aynı, kâğıt farklıdır. O çizginin bugün bir de gölgesi vardır: aynı estetik, vitrinden pazara indiğinde seri baskı tılsımlara, tezgâh üstü şans takılarına, ekran ışığında parlayan hizmet ilanlarına dönüşür. Estetiğin pazara düşen o gölgesi: teşhirin terazisi.

Teşhir Terazisi: Piyasa ve İstismar

Bir önceki faslın kapısında bırakılan kayıt burada açılır: korkudan geçinen o pazarın terazisi şimdi kurulur. Bu terazi geleneği tartmaz; gelenek ile onun taklidini ayırır - kefeye konan, kopyadır. Dosya boyunca anlatılan her işin - yazının, ocağın, kurşunun, okumanın - bugün bir de satılık sureti vardır; ikisini aynı kefeye koymak geleneğe haksızlıktır. Ayrımın ölçüsünü dışarıdan getirmeye gerek yoktur; ocak faslında geçen kural yeter: şifa satılığa çıkarsa el geri alınır.

Pazarın ilk tezgâhı yazı işidir. Geleneksel elin hediyeyle gördüğü emek, piyasada baştan tarifeye bağlanır: kapıda pazarlık, işte garanti, sonda ise yeni bir dert için yeni bir ücret. Seri işin alâmeti bellidir: aynı kâğıt herkese çıkar,

---

[155] I. Ahmed için 1610'lu yıllarda hazırlanan dev boyutlu Falnâme, resimli fal kitaplarının en görkemli örneğidir; sayfaları sergilere konu olmuş, tür üzerine derli toplu bir katalog yayımlanmıştır.

dert dinlenmeden kalem oynar, vaat büyüdükçe yazı küçülür - matbaa, ustayı taklit eder. Adres sorulmaz, ad anılmaz; bu bandın kaydına geçen kişi değil, işleyiştir. Tezgâhın mühür cümlesi şudur: korku burada giderilmez, tazelenir; dönen müşteri, pazarın sermayesidir - abonelik, dehşetle kesilir.

Basın arşivi bu pazardan üç tür vaka biriktirir; üçü de burada adsız, tarihsiz, yersizdir - görünür olan mağdurdur. İlk tür para üstünedir: birikimini, kimi kez evinin senedini kaptıran aileler. İkinci tür sağlık üstünedir: okutmaya bağlanıp hekim kapısından uzak tutulan, teşhisi geciken hastalar. Üçüncüsü en ağırıdır: çıkarma adı altında bedene yönelen el - kimi vakada iş geri dönüşsüz yere varır. Bu bandın sicili geleneğin değil, gölgesinin sicilidir; yine de kaydı düşülür, çünkü mağdurun görünmediği yerde pazar büyür.

Vaka bandının işleyişi de teşhis edilebilir ve mağdur adına yazılır: pazarın gücü, çaresizliğin en yüksek anını yakalamasındadır - hastalık, kısmet, evlat; kapıya gelen, pazarlık edecek hâlde değildir ve tarifeyi bu hâl belirler. Denetim güçtür, çünkü utanç mağduru susturur: şikâyet, çoğu kez zarar geri dönüşsüzleşince gelir. Kayıt, mekanizmayı adsız bırakmaz: pazar, umudu değil çaresizliği fiyatlandırır - ve sessizlik, tezgâhın ortağıdır; kayıt, o ortaklığı bozmak için tutulur; görünürlük, mağdurun tek tazminatıdır.

Karşı cephe de aynı sayfaya yazılır: din görevlileri hutbelerde cinci ve falcı pazarına karşı cemaati düzenli uyarır, hekim odaları okutmaya bağlanıp geciken teşhislere dikkat çeker, tüketici dernekleri dolandırıcılık vakalarını şikâyet kanallarına taşır - üç kova, taklide karşı aynı safta buluşur. İstisna, teraziyi doğrular: gelenek ile taklidin ayrımında halk, ilim ve kayıt aynı fikirdedir - ve pazar, savunucusuz kalmıştır; teşhir, üç imzalı bir tutanaktır.

Pazarın en geniş vitrini ekrandır. Gündüz kuşağının fal ve medyum yayınları yıllarca aynı düzeni işletti: alttan akan telefon bandı, dakikası ücretli hatlar, stüdyoda dert dinleyen bir yüz. Adlar burada da anılmaz; tür yeter. Estetik faslında geçen o ışıklı hizmet ilanları bu bandın kapılarıdır - göz alıcıdır, çünkü işleri bakışı yakalamaktır. Ekran, korkuya iki şey ekledi: seyirci ve seyirlik. Dert, stüdyoya taşındığı anda mahremiyetini bırakır; kalan, izlenmek için kurulmuş bir gösteridir - reyting, çaresizliği alkışlatır.

Ekran bandının düzenleyici tarihi de olgu kipiyle düşülür: yayın üst kurulları fal ve medyum kuşaklarına dönem dönem uyarı, para cezası ve yayın durdurma uyguladı; kimi düzenleme bu içerikleri belirli saat dilimlerine ve uyarı bantlarına bağladı. Pazar, kuralla tanıştı ama kapanmadı: yaptırım geldi, format evrildi - ve tezgâh, mevzuatın açık bıraktığı saate taşındı; kural, pazarı kovaladı, yakalayamadı.

Terazinin kefeleri artık okunabilir. Gelenek mahremdir: kapısı komşuyla bilinir, reklam vermez, ücret yerine hediye görür, sorumluluğu yüz yüzedir - adres, ağızdan ağıza kayıtlıdır. Piyasa reklamlıdır: garantisi büyük, tarifesi hazır, sorumluluğu kaçaktır; korkuyu önce büyütür, sonra satar. Bu cetvel fetva değildir; buradaki sayfalardan çıkan gözlemdir - hakemlik okuyanındır. Geriye tek soru kalır: bunca eski iş bugün nasıl yaşıyor?

Bugün: Kentte ve Ekranda Havas

Sorunun cevabı kentin içinde gezinerek bulunur: bunca eski iş yaşıyor, taşınarak yaşıyor. Köyün ocağı apartmana, aktarın rafına, çarşının tezgâhına göçtü. Aktar dükkânı bugün küçük bir havas kileridir: üzerlik demeti, şap taşı, tütsü, çörek otu, kurşun külçesi, boş muska kılıfı - hepsi aynı rafta durur; envanter, geleneğin alışveriş listesidir. Büyük çarşıların nazarlık tezgâhları turiste de yerliye de aynı boncuğu uzatır. Atlantik dosyasının bugün faslı diasporayı diaspora içinde bulmuştu; buranın bugünü kendi köyünü kentin içinde bulur.

Üzerliğin kendi kariyeri bu kilerin vitrinidir: tohum salkımları kurutulup boncuk gibi dizilir, göz desenli duvar askılarına örülür ve yakıldığında çıkan çıtırtılı dumanın kem gözü dağıttığına inanılır - nesne, tütsü ile nazarlık

arasında çift vardiya çalışır. Bitki, iki rafın malıdır: aktarda ilaç komşusu, kapı üstünde boncuk komşusudur - ve duman, geleneğin en eski parfümlerindendir; koku, çocukluğun arşividir.

Gurbetin valizi ayrı bir satırı çoktan hak etmişti ve şimdi genişletilir: altmışlarda işçi trenine binen boncukla muska, Almanya'nın ve komşularının kentlerinde üçüncü kuşağa ulaştı - Berlin'in ve Köln'ün çarşılarında nazarlık tezgâhı, aktar rafı ve muska yazan hoca adresi bugün de sorulup bulunur. Gelenek, çifte diaspora yaşadı: köyden kente, kentten kıtaya - ve valiz, her seferinde aynı boncuğu taşıdı; adres değişti, göz değişmedi; bagaj etiketi, üç dil eskitti.

Ekranın küçüğü, işin yeni kapısıdır. Çevrimiçi vitrinlerde muska ile vefk artık kargoyla satılır; ilan sayfalarında uzaktan bakım, görüntülü okuma, isme özel tılsım yazılır. Sosyal ağlarda okuma hesapları takipçi biriktirir; kimi sayfada şifa, yıldızla puanlanır ve yorum hanesine düşen tek satır, sıradaki müşteriyi getirir. Adlar yine anılmaz - site, uygulama, hesap; tür yeter. Teşhir faslında kurulan terazi burada da geçerlidir; buradaki sayfalar yalnızca haritayı günceller: tezgâh ağa taşınmıştır, işleyiş aynıdır - kargo, kılıfın yeni katırıdır.

Boncuğun kendi yolculuğu ise sınır tanımadı. Nazar faslında asılma yerlerinin haritası çıkarılmıştı - kapı, beşik, yaka, ayna; o haritaya bugün bir durak daha eklendi: ekranın kendisi. Telefon klavyelerinin simge cetveline giren mavi göz, dünyanın her yerinde mesajlara iliştiriliyor; anlamını hiç duymamış birinin parmağında bile iş başında - simge, pasaportsuz dolaşıyor. Havaalanı raflarında magnet, küpe, bilezik olarak yolcu bekleyen boncuk, küresel simge setine yerleşmiş ender halk tılsımlarındandır. Kem göze karşı dökülen cam, artık ışıktan da geçer.

Seküler kullanım katmanı da haritaya eklendi: boncuk bugün inançtan bağımsız bir tasarım ögesi olarak da yaşıyor - moda koleksiyonlarında desen, iç mimaride duvar panosu, kurumsal hediyelikte logo komşusu. Taşıyanların bir kısmı korunma düşünmez, güzellik ve aidiyet taşır; nesne, iki katmanı aynı anda kaldırır. Simge, inançla sınırlı kalmadı: göz, gardıroba da girdi - ve anlam, takana göre ayarlanıyor; nesne, iki sözlükte birden yaşıyor; vitrin, iki müşteriye de gülümsüyor.

Eski adresler de boş değildir. Büyükşehirlerin türbeleri hafta sonları ziyaret kuyruğunu, adak mumunu, dilek çaputunu bilir; ocaklı kadının kapısı artık komşudan değil telefondan sorulup bulunur; kurşun, köy ocağında olduğu gibi apartman mutfağında da dökülür - tencere değişti, tas değişmedi. İşin özü yer değiştirmemiş, yalnızca adres defteri kabarmıştır. Bir satır da gurbete düşülür: bavulda giden boncukla muska, önce işçi trenine bindi, sonra torun kreşine kadar taşındı - diaspora, geleneği kendi valizinde saklar; üçüncü kuşak, boncuğu iki dilde adlandırıyor.

Kurşunun kendi bugünü de eklenmeli: işlem, göç yollarında Balkanlar'dan Orta Asya'ya geniş bir akraba haritası taşır - bleigiessen adıyla yılbaşı eğlencesine dönüşen Orta Avrupa biçimi, aynı tekniğin seküler kuzenidir; Anadolu'da ise iş, eğlence değil sağaltım olarak ocaklı elde kalmıştır. Teknik ortak, niyet yereldir: aynı metal, bir sofrada oyun, bir ocakta merhemdir - ve harita, niyetin sınırlarını çizer; teknik göçer, anlam yerleşiktir.

Bugünün fotoğrafı böylece tamamlanmış olur: aktarın rafı ile çevrimiçi vitrin, türbenin avlusu ile yıldızlı hesap, ocaklının mutfağı ile kargo paketi aynı şehirde, çoğu kez aynı sokakta, kimi kez aynı evde yan yanadır. İlk sayfada kurulan imge burada gözle görülür hâle gelir: bu bir bahçedir ve türler birbirini boğmadan, birbirine karışmadan bir arada yaşar - çeşitlilik, bahçenin sağlığıdır. O bahçenin insana bıraktığı ders: ekolojinin dersi.

Ekolojinin Dersi: Yan Yana Yaşamak

İlk fasılda bir söz verilmişti: bu ekoloji imgesinin hesabı sonda tartılacaktı. Hesap şimdi görülür. On iki durak boyunca aynı vadinin türleri tek tek dolaşıldı - yazma kitapların ilmi, ocaklı ailenin eli, türbenin bez bağlanan ağacı, kapı üstündeki mavi boncuk - ve hiçbiri ötekini vadiden sürmedi - rekabet, sürgüne dönüşmedi. İmge yerindedir:

bu bir bahçedir ve bahçenin düzeni, tek türün zaferi değil, türlerin geçimidir. Ders buradan çıkar; dili, alışıldığı üzere, kayıttır.

Akademik rafın kendi hikâyesi de vadiye aittir ve iki adla özetlenebilir: Boratav'ın kürsüsü kırklı yılların sonunda siyasal baskıyla kapatıldı - folklorcu, ömrünün kalan yarısını Paris arşivlerinde Türk masal kataloğuna verdi; Örnek ise alanın kurumsallaşan kuşağını yetiştirirken erken yaşta öldü. Disiplin, iki kaybı da kayda geçirdi: kürsü kapandı, külliyat sürdü - ve saha defterleri, sahiplerinden uzun yaşadı; kaynakça, sürgünü tanımadı; katalog, Paris'te de Türkçe konuştu.

Birinci çift yazı ile sözdür. Medresenin rafında vefk cetvelleri, esmâ risaleleri, harf hesapları durur; ocağın mutfağında kurşun tası, tuz kabı, el verilmiş bilgi. İkisi aynı derde iki ayrı kapıdır ve kapılar birbirini kapatmaz: muskayı yazan hocanın kâğıdı, ocaklı kadının okuduğu sözle aynı yakada buluşur - iki reçete, tek hasta; yazı faslında anlatılan kâğıt ile ocak faslında anlatılan el, çoğu kez aynı hastanın başında sırayla iş görür. Halk için bu çelişki değil, genişliktir - kapı sayısı, güvence sayılır.

İkinci çift cami ile türbedir. Cuma namazı camide kılınır; çarşamba günü türbeye gidilir, bez bağlanır, mum yakılır - ikisi aynı haftanın, çoğu kez aynı insanın takvimindedir. Ziyaret faslında geçtiği gibi türbeye gidiş komşuya gider gibidir; camiye gidiş cemaatin safına durmaktır. İlmin kimi rafı ziyaretin sınırlarını tartışır; kaydı düşülmüştür, terazi ilgilisindedir. Takvim ise tartışmayı beklemeden işler: vadinin iki mabedi, aynı köyün iki ucunda yüzyıllardır komşudur - minare ile kubbe, aynı ufku paylaşır.

Üçüncü çift emeğin iki elidir. Yazı kanadı çoğu kez erkeğin olmuştur: medrese görmüş hoca, hattat, muska yazıcısı. Ocak kanadı çoğu kez kadınındır: kurşun döken, tütsü tutan, el veren ocaklı. İki el de dosyada tek tek anlatıldı; ikisi de aynı ada yaslanır: el - yetkiyi taşıyan, emeği gören, sorumluluğu üstlenen el. Bu bir üstünlük sıralaması değil, bir işbölümü kaydıdır; bahçenin iki bahçıvanı vardır ve bahçe ikisinin de elinden su içmiştir - emek defteri, çift sütunludur.

Kapanışta üç kova bir kez daha sayılır: bu dosya, halkın söylediğini halkın diliyle, ilmin tarttığını ilmin adresiyle, kendi gördüğünü etnologun defteriyle yazdı - kovalar karıştırılmadan taşındı - etiketler, yolda silinmedi. Teşhir faslında kurulan terazi de yerli yerindedir: bahçeyi bozan türler değil, türlerin taklididir - yabani ot, kopyadır. Böylece havas ekolojisinin dersi tek satıra iner: yan yana yaşamak, bu vadide bir istisna değil, düzenin kendisidir - ekoloji, tezini kendisi kanıtladı. Dersin son sözü, alışıldığı üzere, kapanışa kalır.

Kapanış

Epigraf, alna bir sözlük maddesiyle asılmıştı: bilimin ve geçerli bir dinin reddettiği, kuşaktan kuşağa geçen yanlış ve boş inanmalar. Dosya kapanırken o maddenin saydığı dünya tek tek adlandırılmış durumdadır - vefkin karesi, muskanın kılıfı, ocağın eli, türbenin bezi, boncuğun gözü, kurşunun suyu - sözlük maddesi, envantere açıldı. Adlandırma, damganın tersidir: buradaki sayfalar sözlüğün tanımını tarih olarak sakladı, hüküm olarak devralmadı - epigraf, sanık değil belgeydi. Ders de son fasılda konmuştu ve tek satırdır: yan yana yaşamak, bu vadide bir istisna değil, düzenin kendisidir.

Devir cümlesi de hazırdır ve yönü bu kez yukarı, külliyatın kendisine dönüktür. Yirmi iki dosya boyunca raflar tek tek gezildi; harfin başında geçen bu son dosyayla kitaplığın dökümü tamamlanmış olur - raflar sayıldı, envanter kapandı. Geriye tek iş kalır: bütün bu rafların birbirine ve akla nasıl komşu olduğunu soran kapanış. Söz, bu dosyadan külliyatın son dosyasına geçer - Akıl ve Gizem: bir kapanış denemesi; soru artık tek bir geleneğin değil, kitaplığın tamamının sorusudur: harfin başından, külliyatın son sözüne - vadiden çıkan yol, kütüphanenin çatısına tırmanıyor.

Temel Kaynaklar

Üç çapa, haritada seçildikleri günden kapanışa dek yükü taşıdı. Örnek'in Sivas ve çevresi monografisi (1966) saha kanadının omurgasıdır: doçentlik tezi olarak köy köy tutulmuş, yaşam dönemlerine göre düzenlenmiş bu etnolojik döküm, muskadan kurşuna, ocaktan nazara başlıkların pratik tasvirlerini verdi ve tam metniyle açık erişimde durur; alnındaki dil ise ilk fasılda üç kovalı konuşmanın tarihsel gerekçesi oldu. Boratav'ın *100 Soruda Türk Folkloru* cildi (1973) genel çapadır: inanış, büyüsel işlem ve geçiş töreleri bantları fasıllara buradan dağıldı; künyede titizlik gerekir - aynı dizinin halk edebiyatı cildiyle sık karıştırılır. Kitabî kanadı ise Saif, Leoni, Melvin-Koushki ve Yahya'nın derlediği *Islamicate Occult Sciences in Theory and Practice* (2021) taşıdı: erken Arapça vefk yazınından Osmanlı hurûf iklimine ve tılsımlı gömleklere, kuram başlıklarının akademik adresi bu ciltti.

Anılan raf iki künye daha taşır: Acıpayamlı'nın Anadolu nazar taraması (1962) göz faslına, Aksel'in *Anadolu Halk Resimleri* (1960) incelemesi estetik faslına adres oldu. Epigrafın kaynağı Örnek'in *Etnoloji Sözlüğü* (1971) maddesidir: alan yazını aynı tanımı sık sık Sivas monografisine yamalar; sınama, tam biçimi sözlüğün maddesinde birleştirdi - atıf bu yüzden sözlüğedir, yay içindeki üç nokta maddenin bir ara sıralamasını dışarıda bırakır. Bûnî külliyatı bilinçli olarak künyesiz kaldı: geç metinlerin o ada yazıldığı, kitabî kök faslında tek cümleyle not düşülmüştü.

Son bir şerh teşhir faslına dairdir: cinci ilanı ile ekran falcısı burada kaynak değil, incelenen nesnedir; vaka bandını taşıyan haberler ve yayınlar bilinçli olarak adsız bırakılmıştır - künye, mağdur üreten tezgâha verilmez; adsızlık, burada bir eksik değil, mağdur adına alınmış bir karardır. Geri kalan atıf yükü, yukarıdaki eserlerin omuzlarındadır.

Sentez

23. Akıl ve Gizem: Kapanış Denemesi

Yaşayabileceğimiz en güzel şey gizemli olandır. Gerçek sanatın ve bilimin tümünün kaynağı odur.

- Albert Einstein, What I Believe, *Forum and Century* 84/4 (Ekim 1930)

Paradoks: Sorunun Konuluşu

Havas dosyası kapanırken söz külliyatın son dosyasına devredilmişti: harfin başından, külliyatın son sözüne. Devir burada teslim alınır. Yirmi iki bölüm boyunca raflar tek tek gezildi - Hermes'in metinlerinden kaos pratiğine, Kabala'dan kehanet cetvellerine, davulun diasporasından Anadolu'nun ocağına. Bu son dosya bir raf daha değildir; rafların önünde duran insana bakar. Soru yalın ve eskidir: tarihin en keskin akılları böylesi bir kitaplığın kapısını neden bu kadar sık çaldı? - ziyaretçi defteri, dâhilerle doludur; imzalar, savunma dilekçesinden değerlidir. Deneme o sorunun peşine düşer - hüküm vermek için değil, terazi kurmak için; kefeler boş gelir, dolu döner; tartı, yolun kendisidir.

Sorunun en ünlü iki yüzü İngiltere ile İtalya'dan bakar. Kütleçekimini matematiğe döken adamın terekesinden, fizik defterlerini aratmayacak hacimde simya defteri çıktı; Newton ömrünün uzun yıllarını ilk maddenin peşinde, ocak başında geçirmiş ve bu uğraşı gizli tutmayı seçmişti - denklemin adamı, körüğün de adamıydı; iki ateş, tek ocakta yandı. Bruno ise sonsuz evren fikrini savunurken Hermes rafının yıldızlı hafızasını yanında taşıyordu; yolu 1600'de Roma'da bir odun yığınında bitti. İkisi hakkında dolaşan parlak sözlerin çoğu sonradan uydurulmuştur ve buradaki sayfalara alınmaz; alınan, belgeli olandır: defter, mektup, tereke kaydı.

Bruno dosyasına bir şerh eklenmeli ve tarih yazımının kendi terazisi kurulmalı: yargılamanın tam tutanağı kayıptır ve suçlamaların dökümünde kozmoloji ile teolojinin payı bugün de tartışılır - onu salt bilim şehidi yapan on dokuzuncu yüzyıl anlatısı, tarihçilerce fazla düz bulunur; Hermetik hafızayı vurgulayan okuma bu düzlüğü kırmıştır. Ateş olgudur, gerekçe katmanlıdır: odun yığını tarihe, etiketi tarihçilere kalmıştır - ve dosya, iki kaydı ayrı taşır; alev tek, gerekçe katman katmandır.

Bu iki ad yalnız değildir. Kitabın raflarında soru hep birikti: yıldız cetvelini tutan saray hekimi, harf hesabını kuran müderris, seans masasına oturan fizikçi, davulu kayığa saklayan köle, kurşunu döken ocaklı kadın - her rafta, aklıyla tanınan biri gizemin eşiğinde görüldü. Fasıllar o eşikleri kendi bağlamında anlattı; bu deneme eşiklerin toplamına bakar. Tek tek vakalar merak uyandırır; toplamları bir örüntüdür ve örüntü, açıklama ister - tesadüf, bu kadar imzayı taşımaz; istatistik, açıklama diler.

Açıklamanın terazisi baştan kurulur. Buradaki sayfalar kimseyi aklamaz, kimseye damga vurmaz; uyduruk sözü buradaki sözlükte yoktur. Üç kova burada da ayrı taşınır - yalnız adları değişir: olgu kovasına defter, tarih ve

tarama girer; kuram kovasına neden-açıklamaları; deneyim kovasına yaşayanın kendi tanıklığı. Kovalar etiketlenerek aktarılır, karıştırılmaz. Uygulama sınırı da yerindedir: anlatılan pratiklerin usulü, önceki dosyalarda olduğu gibi, buradaki sayfaların dışındadır. Deneme tarif etmez; tartar - masada reçete değil, terazi durur; okur, eczaneye değil mahkemeye davetlidir.

Yol beş duraklıdır: önce bilginin ayrışmamış olduğu uzun çağ, sonra gizliliğin iktidarla kurduğu ortaklık, sonra arayışın bedendeki kökleri, sonra bugünün anlam boşluğu, en sonda bütünlüğün kendisi. Her durak bir başlık kümesidir ve her küme kendi kaynağıyla gelir. İlk durak tarihindir. Bilim ile büyünün aynı masada oturduğu, aynı elin denklemi de tılsımı da yazdığı o çağ: ayrışmamış bilgi.

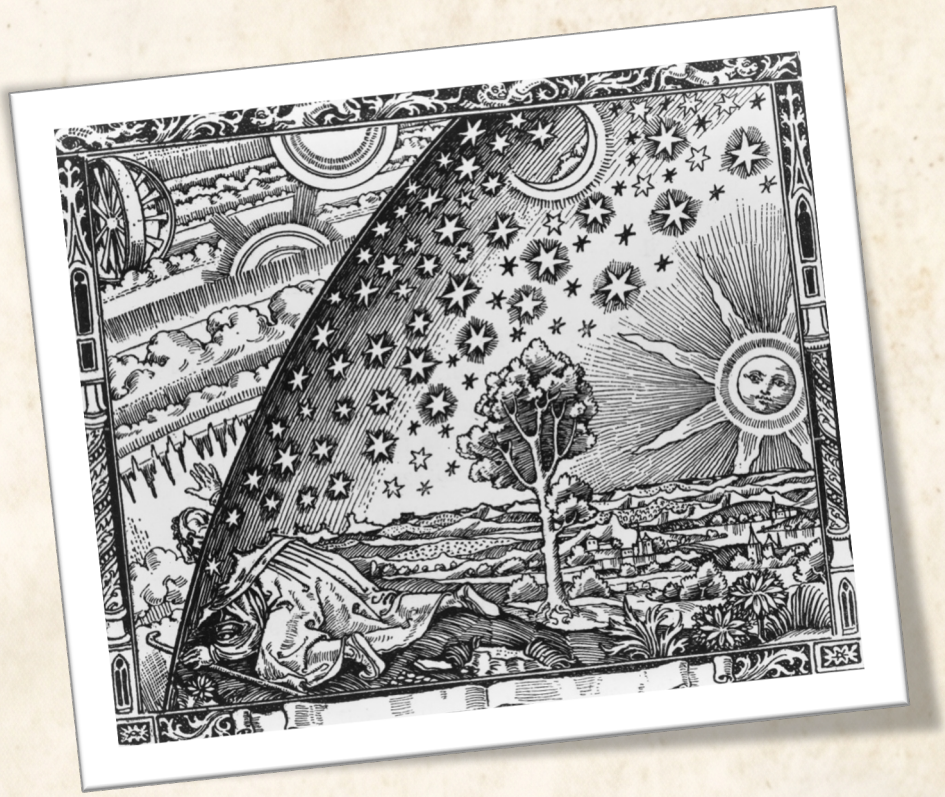

Bilinenin kıyısında diz çökmüş gezgin, perdeyi aralayıp çarkların ardına bakar — kitabın kapanış sorusunun gravürü.

Ayrışmamış Bilgi: Ortak Kök

Ayrım bugün o kadar doğal görünür ki çizgiyi tarihin kendisi sanmak kolaydır: bir yanda bilim, öbür yanda büyü. Çizgi gençtir. On yedinci yüzyıla kadar Avrupa üniversitesinin çatı kavramı doğa felsefesiydi ve o çatı, bugün iki ayrı rafa konan işlerin ikisini birden barındırıyordu - müfredat, çift kanatlıydı: gezegen hesabı ile yıldız hükmü, madde deneyi ile gizli kuvvet arayışı aynı kürsünün, çoğu kez aynı defterin işiydi. Bu birliktelik bilgisizlik değildi; çağın bilgi haritasında sınır oraya henüz çizilmemişti - harita eksik değildi, başkaydı; lejantı, bugünün sözlüğüyle okunmaz.

Çizginin çekilişinin de tarihi vardır ve tek hamlede olmadı: on yedinci yüzyıl sonunda kraliyet bilim kurumları tüzüklerine deney ve tanıklık şartını yazdı, on sekizinci yüzyıl ders programları gizli-kuvvet bahislerini müfredattan ayıkladı ve on dokuzuncu yüzyılda bilim adamı kelimesinin icadıyla kimlik de ayrıştı. Sınır,

kararname değil tortudur: çizgi yüzyılda çekildi, harita kuşakta ezberlendi - ve ezber, tarihi doğa sanma yanılgısını doğurdu; unutulan, çizginin mürekkep olduğuydu.

En sağlam kanıt Newton'ın kendi masasıdır. Terekesinden çıkan simya defterleri uzun süre utangaç bir dipnot gibi saklandı; sistemli inceleme başka bir tablo çıkardı. Newman'ın, Newton simyasını satır satır izleyen ve deneyleri yeniden kuran incelemesi (2019), defterlerdeki düzenin fizik defterlerinden aşağı kalmadığını gösterir: tartılan miktarlar, tekrarlanan deneyler, sınanan varsayımlar, ayıklanan sonuçlar. Aynı el, aynı yöntemle çalışıyordu; konu değişiyordu, titizlik değişmiyordu - kantar, iki tezgâhta da aynıydı; ayar damgası, konudan bağımsızdı. Sorunun pragmatik yanıtı bellidir - o yoldan altın çıkmadı; tarihsel yanıt ise kesindir: Newton kendi çağının haritasında sapmıyordu, o haritanın ortasında yürüyordu.

Defterlerin bir de teoloji kanadı vardır ve tablo onsuz eksik kalır: Newton, kilise öğretisinin dışına düşen kendi din yorumunu ve kutsal metin kronolojisi hesaplarını da aynı gizlilikle, ömür boyu ve büyük hacimde yazdı - açıklanması, kürsüsüne mal olabilirdi. Tereke üç rafı birden taşıyordu: mekanik, ocak, ilahiyat - ve üçü de aynı elden, aynı iştahla çıkmıştı; saklama, tembelliğin değil basiretin işiydi; sandık, üç anahtarla kilitliydi.

Haritanın pusulası da vardı: prisca theologia - kadim bilgelik öğretisi. Buna göre evrenin sırrı en başta, Hermes ya da Orpheus gibi adlara bağlanan bir ilk bilgelikte zaten verilmişti; zaman onu dağıtmış, izleri Mısır yazısında, Yunan felsefesinde, Kabala rafında kalmıştı. Bu inanç, yeniliğin yönünü tersine çevirir: keşif ileriye değil geriye yapılır; en yeni bilgi, en eskinin geri kazanılmasıdır - pusula, şafağı arkada arar; altın çağ, takvimin başındadır. Hermetizm dosyasında metinleriyle tanıtılan raf, çekim gücünü tam bu vaatten alıyordu.

Pusulanın gücünü tek bir sipariş anlatır ve Hermetizm dosyasının o sahnesi buradan yeniden okunur: Cosimo de' Medici, Platon'un külliyatını çevirmekte olan Ficino'ya işi yarıda bıraktırıp önce Hermes derlemesini istedi - felsefenin prensi, kadim bilgeliğin sanılan babası için bekletildi. Sıralama, çağın değer cetvelidir: eskilik, hakikatin adresi sayılıyordu - ve çeviri masası, o cetvelin aynasıydı; kuyruk sırası, felsefe tarihine not düştü.

Vaadin tarihi çürüdü, çekim çürümedi. Hermetizm dosyasında neşteri anlatılan 1614 tarihlemesi, kadim sanılan metinleri Roma çağına indirdi; raf yine de boşalmadı - okur değişti, okuma sürdü. Ayrışma tamamlandığında ise harita yeniden çizildi ve çizginin dışında kalan her şey tek bir sepete atıldı. Hanegraaff'ın Batı düşüncesini tarayan incelemesi (2012) bu sepete adını koyar: reddedilmiş bilgi - Aydınlanma'nın kendi kimliğini, dışarıda bıraktığıyla kurduğu alan. Paradoksun modern yarısı burada doğar: raf küçümsendikçe, ona uzanan keskin akıllar daha çok göze batar oldu - paradoks, ayrışmanın çocuğudur; şaşkınlık, unutkanlığın öbür adıdır.

Başlığın dersi tek cümleye iner: bilim ile büyü arasındaki çizgi doğanın değil, tarihin çizgisidir - sonradan çekilmiştir ve çekilmeden önce yaşayanlar iki yakada birden durmuş, çoğu bunu bir gerilim olarak bile yaşamamıştır. Bu yüzden erken modern zihinleri bugünün haritasıyla yargılamak, pusulayı ters tutmaya benzer - anakronizm, en kıbar haksızlıktır. Yargı yerine bakış gerekir: çizgiden önceki masalarda kimler oturuyordu, önlerinde ne vardı, ellerinden ne geçiyordu? Beş zihnin vaka rafı açılmalıdır.

Vaka Rafı: Beş Zihin

Rafın ilk gözünde John Dee durur. Elizabeth İngiltere'sinin en donanımlı matematikçilerindendi: 1570'te Öklid çevirisine yazdığı önsöz, sayının fizik dünyada da aşkın alanda da geçerli tek gerçeklik olduğunu savunan kapsamlı bir metindir[156]; denizcilik cetvelleri, saray danışmanlığı aynı elin işleridir. Öbür yakada, yıllarca tutulan melek-

[156] Önsöz, Henry Billingsley'nin 1570 tarihli ilk İngilizce Öklid baskısının başında yer alır; Dee'nin matematiksel sanatlar ağacı, dönemin uygulamalı matematik programı sayılır.

konuşması defterleri durur - kristal, gözcü, sayfalar dolusu kayıt. Yüksek Maji dosyası o defterlerin dökümünü ayrıca vermişti; buradaki ders tutumdadır: Dee iki işi aynı defter düzeniyle yürüttü, çünkü ikisini tek arayışın kolları sayıyordu - cetvel ile kristal, aynı çekmecedeydi; envanter, ikisini de ciddiyet hanesine yazdı.

Kütüphanesi de vakaya dahildir: Mortlake'teki evinde topladığı dört bini aşkın cilt, çağının İngiltere'sindeki en büyük özel kitaplıklarındandı - matematik, seyrüsefer, tarih ve gizli ilimler aynı raflarda komşuydu; ada entelijansiyası o eve okumaya gelirdi. Kitaplık, ayrışmamış bilginin mimari kanıtıdır: raf düzeni, zihnin düzeniydi - ve ev, üniversiteden zengin bir müfredat taşıyordu; katalog, çağın zihin haritasıydı.

İkinci gözü ses ile gökyüzü paylaşır. Robert Fludd, iki dünyanın tarihini yazdığı dev resimli külliyatında evreni tek telli kozmik bir çalgı olarak çizdi: gezegen katları perde perde, insan aynı düzenin küçük çalgısı. Kepler ile bu tasarım üzerine yürüttüğü mektuplaşma, sınırın henüz çizilmediğinin canlı belgesidir[157]: biri matematiksel oranı, öbürü kozmik simgeyi savunuyordu ve tartışma aynı masada dönüyordu - polemik bile, ortak zeminin kanıtıydı. Tycho Brahe ise kendi adasına çağının en kesin gözlemevini kurdu; aynı çatının altında bir simya ocağı da tütüyor, ilaç formülleriyle evrensel çözücü arayışı aynı deftere giriyordu - sayfa, ayrım bilmiyordu. Ölçü tutkusu gizem merakını dışlamıyor, çoğu kez besliyordu - hassas kadran, iştahlı gözün aletiydi; ölçüm, merakın disipline edilmiş hâliydi.

Brahe'nin adası vaka rafının mimari kanıtıdır: Danimarka kralının bağışladığı Hven'de kurduğu Uraniborg, gözlem kadranları, matbaası, kâğıt değirmeni ve bodrumdaki simya fırınlarıyla tek çatılı bir bilgi sitesiydi - astronom, gök gözlemini yukarı kata, madde işini aşağıya yerleştirmiş ve ikisine tek ad vermişti. Bina, programın taş baskısıdır: çatı gökyüzüne, bodrum ocağa bakıyordu - ve merdiven, iki ilmi aynı eve bağlıyordu; mimar, ayrımı henüz tanımıyordu.

Üçüncü gözde Leibniz oturur. Hesap makinesinin ve sonsuz küçükler hesabının kurucularından olan bu zihin, bütün bilgiyi tek bir simge diline dökme projesiyle yaşadı. O proje için Kabala rafı bir merak değil, bir öncüldü - hesap, harften ilham aldı; ikili kod, kadim rüyanın torunuydu: sayının gizli anlam taşıdığı ve bu anlamın yöntemle çözülebileceği fikri, kendi evrensel dil hayaliyle yapısal olarak örtüşüyordu. Kabala dosyasında anlatılan o harf-sayı dünyasını Leibniz, tamamlanmamış bir bilgelik olarak okudu - safsata olarak değil, işlenmeyi bekleyen cevher olarak - maden, rafinerisini bekliyordu.

Halkanın kanıtı Kehanet dosyasından tanıdıktır ve buradan yeniden bağlanır: Leibniz, ikili sayı sistemini tanıttığı yazısında Pekin'deki Cizvit Bouvet'den gelen Yijing şemasını bin yıllık bir onay belgesi gibi karşılamış, sıfır ile birin heksagram çizgilerinde çoktan yazılı olduğuna sevinmişti. Filozof, kadim işarette kendi buluşunun mührünü gördü: yenilik, eskilikle taçlandı - ve prisca-pusulası, matematikte bile iş başındaydı; onay, doğudan ve binyıl öncesinden arandı.

Dördüncü göz en öğreticisidir, çünkü rafın en beklenmedik adını taşır: deney yönteminin manifestosunu yazan Francis Bacon. *Novum Organum* (1620) gözlem ve sınamayı bilginin ölçüsü yapar; yedi yıl sonra basılan *Yeni Atlantis* ise bir ada ütopyasında Süleyman Evi adlı bir bilgeler ocağı kurar[158] - doğayı sistemle araştıran, bulduklarını ölçüyle paylaşan seçkin bir topluluk. Yates'in Gül-Haç aydınlanmasını izleyen kitabı, bu tasarının

---

[157] Fludd'ın Utriusque Cosmi Historia ciltleri 1617'den itibaren basıldı; Kepler, Harmonices Mundi'ye (1619) eklediği itirazla tartışmayı açtı ve yazışma karşılıklı reddiyelerle sürdü.

[158] Yeni Atlantis, Bacon'ın ölümünden bir yıl sonra, 1627'de, tamamlanmamış hâliyle yayımlandı; Süleyman Evi tasarısı, sonraki yüzyılın bilim akademileri için ilham kaynağı sayılmıştır.

dönemin görünmez kardeşlik hayaliyle akrabalığını gösterir. Söylenti rafına ise girilmez: Bacon adına örülen kimlik masalları buradaki sayfaların dışındadır.

Rafın kadın gözü de eklenmeli ve çağın kapı düzeni onunla okunmalı: on yedinci yüzyılın doğa filozofu Anne Conway, Leibniz'in övgüyle andığı monad-akrabası bir sistem kurdu ve Kabalist çevrelerin tam ortasında yazdı - üniversite kapısı kadına kapalıydı; onun masası, ev sohbetleri ve mektuplarla kuruldu. Vaka, rafın eksik envanteridir: iştah cinsiyet tanımıyordu, kurum tanıyordu - ve kapının darlığı, rafın değil çağın ayıbıydı; envanter, eksiğini biliyor.

Beş göz, tek raf: hepsi kendi alanının zirvesinde, hepsi aynı köprünün üstünde. Ortak paydaları hevesli bir saflık değildir; tam tersine, sınır tanımayan bir yöntem iştahıdır - ölçtükleri dünyanın ölçülemeyen kıyısını da aynı araçlarla yoklamak istediler - iskandil, açığa da atıldı. Bu iştahın bir bedeli vardı: kimi defterini sakladı, kimi görüşmelerini şifreledi, kimi bulduklarını yalnız seçilmiş kulaklara açtı. Bilgi büyüdükçe kapı kısıldı - hazine, kasayı çağırdı; değer, kilidin gerekçesiydi. O kapının ardındaki dünya: gizliliğin iktidarla kurduğu eski ortaklık.

Gizlilik ve İktidar

Kapı neden kısıldı? Bir önceki fasıl bedeli saydı; bu fasıl hesabı çıkarır. Gizlilik ile iktidarın ortaklığı gizem raflarından eskidir, çünkü bilginin kendisi güçtür ve güç, paylaşım ayarını sever. Yazının ilk çağlarında okuma, dar bir kâtip ve rahip katmanının tekelindeydi; tapınak hesabı da gök takvimi de aynı kapının ardındaydı ve kapının bekçisi, toplumun en üst katında oturuyordu. Sır kelimesi baştan beri çift iş görür: bilgiyi korur, sahibini yükseltir - kilit, mühür kadar rütbedir; anahtarlık, iktidarın takısıdır.

Simya yazınının kendi şifre geleneği bu hesabın ders kitabıdır: reçeteler yeşil aslan, kızıl kral, filozof çocuğu gibi örtük adlarla yazılır, ustalar bilerek eksik bırakır ve okurun ehil olup olmadığını metnin kendisi sınardı - Decknamen denen bu örtme dili, laboratuvar defterini aynı anda arşiv ve kilit yapar. Sayfa, kapı gibi çalışır: yazı herkese açık, anlam ehline mahsustu - ve mürekkep, kendi bekçiliğini kendi yapardı; anahtar, okurun donanımıydı.

Gizem rafları bu düzeni devraldı ve adına yazdı: ezoterik, içeridekiler için demektir - kelimenin kendisi bir kapı tarifidir. İnisiyasyon da yalnız bilgiyi damıtmaz; üyeyi seçer, eşiği yükseltir. Silsile, el verme, derece merdiveni - kitabın raflarında tekrar tekrar görülen bu düzenekler, bilgiyle birlikte aidiyeti, ayrıcalığı ve sorumluluğu da kuşaktan kuşağa aktarır. Perde bilgiyi korur; perdenin kendisi de bir güç sahnesidir: içeride olmak, dışarıda bırakılanların gözünde büyümektir - perde, boyu uzatır; gölge, cüsseden büyüktür.

Sırrın bir de pedagoji savunusu vardır ve hesaba yazılır: gelenekler kapalılığı yalnız korunma değil, koruma diye de gerekçelendirir - hazmedilmemiş bilginin ehliyetsiz elde tehlikeli sayılması, dereceli açılımın eğitim mantığıdır; sınav, kapının öbür işlevidir. İki gerekçe yan yana durur: perde, iktidar da olabilir müfredat da - ve hangisi olduğunu, kapının ardındaki davranış söyler; sömürü ile sınav, kapı sesinden ayrılmaz, içeriden ayrılır.

Modern gizli-örgüt bandının amiral gemisi masonluktur ve o rafın terazisi külliyatta çoktan kurulmuştur. Masonluk dosyası dersi vermişti: kuruluş anlatısı, kuruluşun ürünüdür - 1717 buluşmasının bile çağdaş tutanağı yoktur; Süleyman Tapınağı'na, geometrici Mısır'a uzanan soy ise locanın kendi kendine yazdığı mit dilidir. Ders genelleşir: bir örgütün varlığı belgeyle sabittir, örgüte biçilen dünya planı anlatıdır ve ikisini aynı cümlede eşitlemek, kurulan teraziyi devirmenin en kestirme, en yaygın yoludur - belge ile masal, ayrı kefelerde tartılır.

Terazi Amerikan kulüplerinde sınanır. Yale bahçesindeki penceresiz binasıyla 1832 kuruluşlu öğrenci cemiyeti Skull and Bones ile Kaliforniya ormanında yazlık toplanan, kökü 1872 kulübüne dayanan Bohemian Grove, bandın en çok anılan iki adıdır. Olgu kovası dardır ve sağlamdır: kuruluş tarihleri, üye defterleri, tören takvimleri, o

defterlerden yüksek mevkilere uzanan adlar. İddia kovası ise taşar: kapalı kapının ardına yerleştirilen dünya-yönetimi anlatıları. Buradaki sayfalar ikinci kovayı taşıyan yazını kaynak değil, incelenen nesne sayar; kapalı kapı, hikâyenin en verimli perdesidir - perdeye vuran gölge, çoğu kez seyircinin kendi elidir - projeksiyon, salondan gelir.

İddia kovasının psikolojisi de teşhis edilir ve anlaşılırlığı teslim edilir: komplo anlatısı, karmaşık dünyaya tek fail ve tek plan önerir - dağınık nedenselliğin kaygısına, kötü de olsa bir düzen vaadiyle cevap verir; apofeni faslının örüntü iştahı, burada toplumsal ölçekte çalışır. Anlatı, açıklama açlığının ürünüdür: plan korkutur ama plansızlıktan az - ve senaryo, kaosun anksiyetesine reçetedir; reçete yanlıştır, ağrı gerçektir; teşhis, alayı değil anlayışı hak eder.

Perdenin ekonomi katmanı da hesaba yazılmalı: matbaa çağında sır, satış stratejisine de dönüştü - kapağında gizli ilimlerin nihayet ifşa edildiğini vaat eden kitaplar, tam da o vaatle basıldı ve satıldı; ifşa edilen sır, çoğu kez bir sonraki cildin reklamıydı. Kapalılık, pazarlamanın erken buluşudur: perde, gişe geliriydi - ve merak, matbaanın en sadık abonesiydi; ifşa vaadi, hiç stok tüketmedi.

Dinamiğin son maddesi çift yönlüdür: iktidar gizliliği kullanır da kovalar da. Kendi bilgisini mühürler; başkasının mührünü ise tehdit sayar - sansür, yasak liste, sorgu. Bir önceki rafın bedeli buradan okunmalıdır: defterini saklayan, görüşmesini şifreleyen adamlar boşuna saklamıyordu; gölge, çoğu kez devletin ve kilisenin gölgesiydi. Aynı baskı ters bir çekim de üretir: yasaklanan bilgi, özgürlük vaadiyle parlar ve perdenin ardı, başkaldırının diline dökülür - sansür, cazibenin bedava reklamıdır. İsyanın ve arzunun o dili: eros ve güç istemi.

Eros, İsyan, Güç İstemi

Yasaklanan bilginin parlaklığı ilk fasıldan tanıdıktır: Bruno o parıltının örneği de bedeli de olmuştu. Baskı çağlarında okült raf iki iş birden gördü: yasak fikre şifreli bir dil, dağınık muhalefete görünmez bir ağ. Sonsuz evren gibi tehlikeli bir tez, kadim bilgelik ambalajında daha az göze batıyordu; batmadığında ise ateş hazırdı - kılıf, her zaman yetmedi. İsyanın bu eski ittifakı, sonraki yüzyıllarda kılık değiştirerek sürdü: kilise duvarı alçaldıkça başkaldırının hedefi büyüdü - bu kez düzenin kendisiydi.

On dokuzuncu yüzyılın sonunda o başkaldırıya bir felsefe adı eklendi: Nietzsche. Güç istemi, değerlerin yeniden değerlendirilmesi, sürüden kopuş - bu kavram seti, okült çevrelerde hazır bir silah gibi karşılandı ve bolca devralındı. Ayrım baştan çizilmelidir ve kitapta çizilmiştir: Sol El dosyasının terazisiyle, temellük ile felsefe ayrı tartılır - Nietzsche ne satanistti ne okültist; gizli cemiyetlere de mesafeliydi. Devralınan onun onayı değil, sözlüğüydü: kendini aşma dili, sınır tanımayan iradeye çerçeve arayan herkesin işine yaradı - filozof, alıntılandığını seçemedi.

Temellükün mekaniği de teşhis edilebilir: felsefe metni bütün hâlde zordur, slogan hâlinde kullanışlıdır - güç istemi bağlamından koparıldığında bir izin belgesi gibi okunur, üstinsan bir unvan gibi takınılır; okült devralma çoğu kez metinden değil, metnin ünlü cümlelerinin dolaşımından beslendi. Alıntı, kitaptan hızlı koşar: cümle yayıldı, bağlam evde kaldı - ve filozofun itirazı, mezarına yetişemedi; miras, vasiyeti dinlemedi.

Sözlüğü sisteme döken ad ise Crowley oldu. Goetia dosyasında 1904 edisyonunun başına yazdığı psikolojik önsözle anılmıştı; buradaki yüzü başkadır: arzuyu majik çalışmanın merkezine yerleştiren, bunu yüzyıl başının dereceli cemiyetlerinden birinin yapısına sistemli biçimde işleyen modern kurucu. Basının canavar ilan ettiği bu adam, kendi çağının bütün yasaklarını tek gövdede topladı: madde, beden, kutsala küfür sayılan söz. Neyin nasıl yapıldığı, alışıldığı üzere, buradaki sayfaların dışındadır; kayda geçen, arzunun majik dile resmen ve sistemli biçimde girmiş olmasıdır.

Basın dosyası da teşhir terazisine örnektir: dünyanın en kötü adamı manşeti, satış makinesinin ürünüydü ve Crowley etiketi kimi zaman kendisi de besledi - skandal, onun için görünürlük stratejisiydi; sonraki araştırma,

karikatür ile külliyatı ayırıp ikincisini kaynaklarıyla okudu. Manşet ile metin ayrı tartılır: gazete bağırdı, arşiv konuştu - ve terazi, sesin değil belgenin tarafındadır; manşet eskir, arşiv eskimez.

Aynı yıllarda ters yöne yürüyen bir zihin tabloyu tamamlar: René Guénon. Paris'in okült salonlarından geçti, gördüğü dağınıklığı ve taklidi acımasız bir eleştiriyle mahkûm etti; aradığı heyecan değil, sağlam silsileydi. Yolu Doğu'ya, oradan İslam tasavvufuna çıktı - o dönüşümün dosyası İslam Ezoterizmi rafındadır. Arzu bandının Doğu yakası da külliyatta çizilidir: İç Simya dosyasının tantra faslı, bedenin enerji haritasını ağırbaşlı diliyle tasvir etmişti; buradaki not tek cümledir - arzunun ruhsal düzene işlenmesi Batı'nın icadı değil, iki yakada da köklü bir raftır.

Eleştirisinin çift namlusu kayda değer: Guénon yalnız salon okültizmini değil, modern dünyanın kendisini de nicelik saltanatı diye mahkûm etti - Teosofi'yi uydurma din, spiritizmi vahim karışıklık sayan kitapları, içeriden gelen en sert ayıklama ameliyatıdır; aradığı yenilik değil, kesintisiz aktarımdı. Reddiye, arayışın öbür yüzüydü: eleştirmen, pazarı değil silsileyi seçti - ve sertlik, ciddiyetin imzasıydı; süzgeç, arayıştan sıkıydı.

Üç ad, üç yol: başkaldırı, arzu, arayış - üçünün kökü birdir. Okült raf, düzenin dışına taşan enerjiye ad ve düzen sunar: isyana soy, arzuya sistem, açlığa silsile - taşkına, yatak çizer. Cazibenin bu yüzü anlaşılırdır ve çoğu kez zararsızdır. Aynı enerjinin bir de gölgesi vardır: ad ve düzen, ele geçirilebilir şeylerdir - sunulan çerçeve, bir davanın aracına dönüştürülebilir. Gizemin araçsallaştığı o karanlık dosya: gölge dosyası.

Gölge Dosyası: Araçsallaşan Gizem

Gölge dosyası böyle açılır: bir önceki faslın son cümlesi, bu faslın ilk sorusudur. Çerçeve ele geçirilebilir - soy anlatısı, seçilmişlik duygusu, silsile, derece ve sembol, hepsi birden bir davanın koşum takımına dönüştürülebilir. Külliyatın en karanlık sayfaları bu dönüşüme bakar ve kısa tutulur. Dosyada iki vaka tartılır: ırk davasına koşulan mit ile imparatorluk çağının kendi işine koştuğu gizemli Doğu imgesi. İkisi de gizemin suçu değildir; ikisi de gizemsiz işleyemezdi - yakıt masum, motor değildi.

İlk vaka külliyatta kendi dosyasını çoktan almıştır: Ariosofi dosyası, rün hevesinden ırk mistisizmine, oradan rejimin sembol deposuna uzanan zinciri adım adım anlatır; o dosyanın çapa incelemeleri bu bandın dengeli tarihçesini kurar. Burada tek cümlelik özeti yeter: on dokuzuncu yüzyıl sonunun kayıp kıta ve üstün soy anlatıları, Almanya'da iktidara yürüyen harekete hazır bir mit deposu sundu; hareket depodan aldığını devlet şiddetinin cilası yaptı ve yol, milyonların imhasında bitti - depo, faturadan kurtulamaz. Ariosofi dosyasının mührü buraya da vurulur: hiçbir aşamada doğru çıkmadı; her aşamada sonuç doğurdu.

İkinci vaka daha sinsi bir kesişimdir. İmparatorluk çağının Avrupa'sı, gizemli Doğu imgesini iki işte birden kullandı: işgalin gerekçesi olarak - aklı kendinde, büyüyü ötekinde gören denklemin kibri - ve koleksiyonun nesnesi olarak: tapınak eşyası müzeye, öğreti salon merakına taşındı. Teosofi dalgasının Hint ve Tibet hevesi de bu güç eşitsizliğinin gölgesinde büyüdü; alınan kavramların sahibine sorulmadı. Terazinin öbür kefesi de kitapta yazılıdır: diaspora dosyasında görüldüğü gibi, aynı raf ezilenin elinde direnişin diline dönüşebilir. Gizem, koşulduğu arabanın yönünü seçmez; yönü koşan seçer - dizgin, hep sürücüdedir.

Kesişimin kavramsal haritasını sömürgecilik-sonrası eleştiri çizdi: Doğu imgesinin Batı'nın kendi aynası olarak kurulduğu tez, gizem rafına da uygulanır - egzotik bilgelik beklentisi, gerçek gelenekleri kendi karmaşıklığından soyup vitrin malına çevirir; iltifat gibi görünen, çoğu kez küçültmenin süslü biçimidir. Hayranlık da mercek ister: övgü, sahibine sorulmadan giydirilirse kostümdür - ve kostüm, teni temsil etmez; mikrofon, sahibine uzatılmalıdır.

Uyarının formülü yalındır: gizem ile iktidar birleşince ortaya sınanamaz bir otorite çıkar. Mit kanıt istemez; seçilmişlik eleştiri tanımaz; kapalı kapı - bir önceki başlığın perdesi - dava ile birleşince denetimsiz bir meşruiyet makinesi kurulur. Terazi yine de devrilmez: aynı raflar yüzyıllar boyunca kimseyi imhaya taşımadı; taşıyan, rafı ele geçiren davaydı. Kehanet dosyasının terazisi burada da geçerlidir: işaretin kendisi masumdur; giydirilen tarih değildir. Uyarı rafı suçlamaz; rafın kapısını davalara karşı kilitsiz bırakanı uyarır - nöbet, okurundur.

Formülün ölçeği de not edilmeli: mekanizma yalnız devlet boyunda çalışmaz - küçük çevrede de aynı denklem kurulur; seçilmiş bilgi, sorgulanamaz önder ve dışarıya kapanan kapı, tarikatlaşmanın üç ayağıdır ve yirminci yüzyılın yıkıcı kült vakaları bu denklemin küçük ölçekli kanıtlarıdır. Adlar burada gerekmez; denklem yeter: sınanamazlık, ölçek tanımaz - ve kapalı kapı, oda boyunda da zindan olabilir; ölçek küçülür, denklem küçülmez.

Gölge dosyasının dersi, açıklamanın sınırını da çizer: tarih ve toplum cazibenin sahnesini kurar; ışığı da gölgeyi de sahneye taşıyan itki, her çağda ve her kıtada, insanın kendi içinden gelir - sahne değişir, oyuncu değişmez. Soru böylece dışarıdan içeri döner: mit deposunu da direniş davulunu da aynı iştahla dolduran bu çekimin bedendeki karşılığı nedir? Yanıtın adresi bu kez ne arşivdir ne mahkeme salonudur; tarama masası ve laboratuvardır. Beyindeki gizem, sıradaki durağın adıdır.

Beyindeki Gizem

Laboratuvar bandı doksanlarda açıldı. Newberg ile d'Aquili'nin dua ve meditasyonu tarama masasına yatıran incelemesi (2001), alana adını veren çalışmadır: meditasyon halindeki Budistler ile dua eden Fransisken rahibeleri, zirve anında işaret verdiklerinde tek foton görüntülemesiyle tarandı. Bulgu iki grupta da aynıydı: benliğin mekândaki sınırını çizen paryetal bölge - yönelim alanı - zirve anında sessizleşiyordu. Sınırı çizen bölge susunca, sınırın silindiği deneyim kalıyordu - harita susunca, ülke genişliyordu: ben ile evren ayrımının eridiği o birlik hâli, taramada karşılığı olan bir olaydı.

Deneyin sahnesi de tasvire değer: rahibe, karanlık odada dua ederken zirveye yaklaştığını hissettiğinde parmağına bağlı ipi hafifçe çekiyordu - dışarıdaki ekip o an damardan işaretleyiciyi veriyor, beyin kanı o saniyenin fotoğrafını donduruyordu; taramaya sonradan bakıldığında, an çoktan geçmişken izi masadaydı. Yöntem, ibadeti bölmemek üzerine kuruldu: dua kesilmedi, ip konuştu - ve zirve, kendini kendi eliyle işaretledi; protokol, huşuya saygılıydı.

Haritanın öbür bölgesi daha gürültülü bir üne sahiptir. Şakak lobunu zayıf mıknatıs alanıyla uyaran ve tanrı miğferi diye ünlenen başlık deneyleri, deneklerin bir kesiminde varlık hissi ve birlik deneyimi bildirtmişti; bağımsız tekrar denemeleri aynı sonucu vermedi ve hat tartışmalı kaldı. Şakak lobu nöbetlerinde bildirilen yoğun dinsel deneyimler klinik yazında ayrıca tartışılır. Ders haritanın kendisindedir: tek bir tanrı noktası arayışı sonuç vermedi; deneyim tek merkezin değil, geniş bir ağın işidir - yönelim alanı o ağın yalnızca en iyi haritalanmış durağıdır; tek düğme aramak, orkestrada solist aramaktı.

Bandın disiplin adı da kayda geçmeli: bu çalışmalar nöroteoloji etiketi altında toplanır ve etiketin kendisi tartışmalıdır - eleştirmenler, dinî deneyimi tarama karesine indirgeme riskini işaret eder; savunucular, indirgemenin yöntemde değil yorumda başladığını söyler. Ad, sınır anlaşmazlığının özetidir: tarama ölçer, etiket iddia eder - ve tartışma, verinin değil vaadin üstündedir; harita masumdur, lejant kavgalıdır.

En çok efsane üreten bölge ise beynin ortasındaki küçük koni: epifiz. Bezin melatonin ürettiği ve gece-gündüz saatini kurduğu olgudur. Aynı bezin, bitkilerde bulunan ve Amazon kaynatmasının etken maddesi olan güçlü sarsıcı DMT'yi de ürettiği önermesi ise başka bir rafa konur: psikiyatr Strassman'ın doksanlardaki klinik deneyleri

molekülü üne kavuşturdu[159]; ölüm ve doğum anında epifizden salındığı iddiası kanıtlanamadı - insan epifizinde anlamlı üretim gösterilemedi. Üçüncü gözün kadim bilgeliği doğrulandı cümlesi buradaki sayfalarda kurulmaz; kurulabilen, hipotezin adı ve sınırıdır - efsane bedava, kanıt pahalıdır.

Beden teknikleri rafı da aynı masaya yatırılmıştır: karanlıkta uzun tecrit, nefesi hızlandıran okullar, davul ve tekrarla inilen derin dalga hâlleri. Türleri sayılır, tarifi verilmez - süresi, sayısı, usulü buradaki sayfaların dışındadır. Ortak mekanizma yalındır: girdisi kesilen ya da zorlanan beyin, anlamı içeriden üretmeye başlar - boşluk, en verimli stüdyodur. Plasebo ve yoğun tekrar da tabloyu tamamlar: beklenti nörokimyayı gerçekten oynatır, uzun alıştırma yapıyı gerçekten yeniden örer. Terazi buradan kurulur: ritüelin etkisi gerçektir; tartışılan, etkinin adresidir - metafizik mi, kimya mı; fatura kesin, gönderen tartışmalıdır.

Rafın klinik dönüşü de bugünün olgusudur ve şerhle verilir: yüzyıl ortasında yasaklanan sarsıcı moleküller, iki binlerde üniversite hastanelerinin denetimli protokollerine döndü - dirençli depresyon ve ölüm kaygısı çalışmaları umut verici erken bulgular yayımladı; alan genç, örneklemler küçük, çerçeve sıkı denetimlidir. Kayıt, reçete değildir: dosya, dönüşü tarih olarak yazar - ve hüküm, kliniğin kendi takvimine bırakılır; acele, bu rafın eski düşmanıdır.

Fren de aynı masada, taramanın hemen yanında durur. Tarama kan akışını, bölge etkinliğini, dalga desenini gösterir; deneyimin anlamını, doğruluğunu, kişiye ne ifade ettiğini göstermez. Haritanın rengi, yaşantının tadı değildir - menü, yemeğin yerini tutmaz. Bu yüzden laboratuvar bandı soruyu kapatmaz, daraltır: beynin anlam üretme iştahı, taramada görünenden büyüktür ve o iştah yalnız mistikte değil, bilimcide de çalışır - önlük, iştahı örtmez. İştahın adı ile çift yüzü: apofeni ve arketip.

Apofeni ve Arketip

Kapasitenin klinik bir adı vardır: apofeni. Terimi 1958'de, Alman psikiyatr Conrad, şizofreninin başlangıcını inceleyen çalışmasında önerdi[160] - ilişkisiz olanda örüntü, rastlantıda anlam görme eğilimi. Ad klinikte doğdu; tarif ettiği şey klinikle sınırlı çıkmadı. Buluttaki yüz, uğultudaki isim, art arda gelen tesadüfteki işaret: beyin, boşluğu desenle doldurmaya ayarlıdır ve bu ayar hastalık değil, varsayılan çalışma biçimidir - fabrika çıkışı böyledir. Yelpazenin bir ucunda nöbet, öbür ucunda gündelik hayal gücü durur; ikisinin arasında, bu külliyatın konusu olan geniş bant uzanır.

Kavramın laboratuvar akrabaları da sayılmalı: yüzü olmayan yerde yüz gören pareidolia, apofeninin görsel özel hâlidir; kumarbazın ard arda kayıptan sonra kazanç bekleyişi ile sıcak el yanılgısı, aynı iştahın istatistik yüzleridir - deney psikolojisi bu eğilimleri ölçülebilir görevlere döktü ve eğilimin evrenselliğini belgeledi. Yanılgı demokratiktir: eğitim düzeyi, iştahı kaldırmaz; olsa olsa terazi takar - ve terazi, doğuştan gelmez, edinilir; eğitim, iştahı silmez, gem takar.

Bandın sırrı çift yüzdedir: keşif de sanrı da aynı kapıdan girer. Elmayı aya bağlayan sıçrama ile her plakada gizli mesaj duyan kulak, aynı örüntü iştahının ürünüdür; yollar kapıdan sonra ayrılır - dehâ ile hezeyan, aynı istasyondan kalkar. Ayıran şey yetenek değil, terazidir: görülen bağı sınamaya vuran zihin bilim yapar; sınamayı reddeden zihin saplantı kurar - kapı ortak, koridor ayrıdır. Kaos dosyasında anlatılan okul, bu terazinin bilinçli bir oyununu denemişti - inancı kuşanıp iş bitince bırakan deney, örüntü iştahını araca çevirme girişimiydi. Deneme buradan bir ders çıkarır: iştah kader değildir; yönetilebilir - gem, atı öldürmeden çalışır.

---

[159] Strassman'ın New Mexico deneyleri DMT: The Spirit Molecule (2001) kitabında anlatılır; epifiz-DMT önermesi kitapta hipotez olarak sunulur ve insan epifizinde anlamlı üretim sonradan da gösterilememiştir.

[160] Terim, Klaus Conrad'ın Die beginnende Schizophrenie (1958) monografisinde önerildi; sonraki kullanım, kavramı klinik bağlamından çıkarıp genel biliş yazınına taşıdı.

Newton bu dersin en büyük vakası olarak yeniden okunabilir. Elmanın düşüşü ile ayın yörüngesini tek yasada birleştirmek, çağının en cüretkâr örüntü sıçramasıydı; ilk madde arayışı da aynı iştahın öbür seferiydi. Biri hesapla tutturuldu, öbürü tutmadı - defter düzeni ise ikisinde de aynıydı; ortak kök faslında kurulan cümle burada derinleşir: sapan bir zihin değil, alabildiğine geniş taranmış bir harita söz konusudur. Üstün zihni ayıran, gördüğü örüntünün çokluğu kadar, eleme kapasitesinin gücüdür - dâhilik, geniş ağ ile sık elektir.

Vakanın çift-yönlü trafiği de teslim edilmeli: tarihçiler, simya pratiğinin Newton'a yalnız yük değil sermaye de olabileceğini tartışır - maddeye uzaktan etkiyen görünmez kuvvet fikri, mekanik felsefenin temas-şartına aykırıydı ve çekim kavramına zihinsel zemin, aktif ilkelerle düşünen ocak geleneğinden gelmiş olabilir. İddia ölçülü, imkân gerçektir: raf, denkleme borç vermiş olabilir - ve tarih, faizi hâlâ hesaplıyor; borç senedi, iki rafın arasında duruyor.

Örüntünün bir de derin katmanı önerilmiştir. Jung, simyayı madde değil psişe haritası olarak okuyan incelemesinde (1944), karartma, aklama ve kızartma basamaklarını iç dönüşümün imgeleri saydı; Hermetizm ve simya dosyalarının raflarında anılan bu okuma, laboratuvarı ruhun aynasına çevirir. Arketip önermesi bir adım daha atar: örüntüler kişisel değil, türün ortak havuzundan gelir. Öneri iddia kovasında durur - sınanabilir değildir; tarif gücü ise yüksektir ve ezoterik rafların yüzyıllar boyu neden aynı imgelerle konuştuğuna bir dil kazandırır. Kova etiketi düşmeden taşınırsa, katkı da düşmez - iddia, etiketiyle değerlidir.

Katmanın çift imzalı belgesi Kehanet dosyasından hatırlanır ve halkayı burada kapatır: Jung, eşzamanlılık önerisini kuantum fizikçisi Pauli'yle yıllar süren mektuplaşmada olgunlaştırdı - psikolog arketipi, fizikçi ölçüm sorununu getiriyordu ve ikisi, madde ile psişenin ortak bir düzenin iki yüzü olabileceği fikrinde buluşuyordu. Yazışma, denemenin tezinin geç bir kanıtıdır: yirminci yüzyılda bile denklem kuran el, anlam haritası arıyordu - ve masa, yine ortaktı; mektup zarfı, iki disiplini aynı adrese taşıdı.

Deneyim kovasının kurucu rafı da burada açılır. James, din deneyimini kurumların değil yaşayanların ağzından dinleyen dev incelemesini (1902) Edinburgh kürsüsünde kurdu: vaka vaka tanıklık, tip tip deneyim - fihrist, yaşantıyla dolduruldu. Deneme için önemi terazidedir: tarama masası ile klinik dil, yaşantının içeriden değerini silmeye başladığında, ilk fasılda kurulan üçüncü kova bu raftan doldurulur - deneyim, sahibinin sesiyle veriye eklenir. Kapasite eskiyse ve deneyim her çağda varsa, soru güncellenir: bu iştah neden şimdi, yeniden ve bu kadar yüksek sesle? - takvim, sorunun parçasıdır. Anlam krizinin bugünü kapıdadır.

Kürsünün sahnesi de kayda değer: 1901 ile 1902'nin Edinburgh kışlarında, doğa bilimci kimliğiyle yetişmiş bir Amerikalı psikolog, İskoçya'nın saygın ilahiyat kürsüsünde din adamlarına dinin kurumunu değil deneyimini anlattı - kürsü, o güne dek Avrupalı vaiz ve filozofları ağırlamıştı; James, tanıklık arşiviyle geldi. Ders salonu, laboratuvar tutanağıyla vaaz arasında yeni bir tür duydu: kürsü, vakaya açıldı - ve din bilimi, hastanın değil yaşayanın sesini kaydetti; tanıklık, veri sayıldı.

Anlam Krizi: Bugün

Sorunun bugünü bir tanıyla açılır: geç modern çağın anlam boşluğu. Kurumsal dinin toplumsal merkezden çekilmesi arayışı bitirmedi; dağıttı. Sekülerleşme tezi sahada beklendiği gibi doğrulanmadı - kuramın öncüleri bile sonradan geri adım attı; kutsal gitmemişti, adres değiştirmişti - tebligat, yeni kapılara çıktı. Kampların tanığı hekim Frankl'ın kaydettiği ders burada anahtar olur: insanın en temel açlığı zevk de güç de değil, anlamdır - ve bu açlık en ağır koşulda bile susmaz. Kurum bulamayan açlık, pazar bulur; yirmi birinci yüzyılın gizem vitrini o pazarın rafıdır - talep, arzını hep yaratır.

Frankl'ın tanısının kendi künyesi de düşülmeli: Viyanalı psikiyatr, kamplardan çıkardığı dersi logoterapi adlı bir okula dönüştürdü ve savaş sonrası kitlesel hastalığa ad koydu - varoluş boşluğu: hayatın anlamsız hissedildiği, can

sıkıntısının kaygıdan tehlikeli sayıldığı hâl. Teşhis, çağın aynasıydı: bolluk arttı, boşluk kapanmadı - ve bekleme odası, felsefeye taşındı; reçeteye, anlam yazıldı.

Vitrinin en parlak katı teknoloji dünyasından bakar. Tür düzeyinde saymak yeterlidir: abonelikle satılan meditasyon uygulamaları, yaratıcılık vaadiyle anlatılan küçük doz kültürü, geleceğe soru sorulan sohbet makineleri, evrenin bir benzetim olduğuna duyulan mühendis inancı - Gnostisizm dosyasının sahte-dünya sezgisi, ekran çağında yeni bir gövde bulmuştur. Adlar buradaki sayfalara girmez; giren, örüntüdür: aklın en parlak sayıldığı vadiler, anlam açlığında herkesle aynı kuyruktadır - zekâ katsayısı, sıra atlatmaz. Eski paradoks güncellenmiştir yalnızca - denklem kuran el, yine tılsım da arıyor - vadi değişti, avuç değişmedi.

Vitrinin bir rafı ayrıca etiketlenmelidir: kuantum takısı. Dolanıklık, gözlemci, belirsizlik - atom altı ölçeğin matematiğine ait bu terimler, son yıllarda gündelik mucize diline devşirildi: kuantum şifa, kuantum bilinç, kuantum çekim. Fren kısadır ve kesindir: kuantum mekaniği atom altı olayların hesabıdır; niyetin maddeyi büktüğüne dair tek bir denklem içermez ve makro ölçekteki insan deneyimine doğrudan taşınamaz. Terim ödünç almak kanıt aktarmak değildir; bilimin şapkası, pazarın tezgâhında bilim olmaz - kelime göçer, denklem göçmez.

Altı milyar kilometreden dünya: bir ışık huzmesinde asılı soluk nokta, belirsizlik içinde yaşayan varlığın tek karelik özeti.

Takının tarihi de yazılmalı ve kaynağın kendi payı teslim edilmeli: köprüyü ilk kuranlar pazarlamacılar değil, fizikçilerin kendileriydi - kuantum kuşağının kurucuları gözlemci sorusunu felsefi denemelerde tartıştı, kimi Doğu metafiziğiyle akrabalıklar aradı; popüler kültür bu ciddi tartışmayı alıp mucize reçetesine çevirdi. Sızıntı, tepeden başladı: filozof-fizikçi soru sordu, pazar cevabı sattı - ve nüans, tezgâhta ilk zayiat oldu; soru işareti, ünleme çevrildi.

Aynı vitrinde eski tanıdıklar da durur. Havas dosyasının bugün faslında görülmüştü: şifa yıldızla puanlanır olmuş, muska kargoyla taşınmıştı. Yıldız haritası da aynı yola girdi - doğum haritası uygulamaları, günlük burç bildirimleri, çevrim içi el okumaları: tür düzeyinde bir dökümün her kalemi, kadim bir rafın ekrana taşınmış hâlidir. Yeni olan içerik değil, hız ve yalnızlıktır - raf eski, teslimat drone hızındadır: kentin kalabalığında tek başına kalan arayıcı, cebindeki camdan cevap bekler.[161] Talep eskidir; teslimat değişmiştir - kervan, fibere döndü.

Vitrinin sayaç katmanı da bugünün olgusudur: uygulama mağazalarında astroloji ve fal kategorileri milyonlarca indirme sayar, tarot içerikleri video platformlarında milyar ölçekli izlenme etiketleri taşır - sayılar dalgalanır, işaret sabittir: arayış, ölçülebilir bir kitle davranışıdır. İstatistik, denemenin tezine tanıktır: iştah marjinal değil, ana akımdır - ve sayaç, kütüphane katalogundan hızlı dönmektedir; ilgi, veriyle ölçülür oldu.

Görsel altyazının borcu burada ödenir: Şubat 1990'da, güneş sisteminin kıyısına ulaşmış Voyager 1'in kamerası, Sagan'ın yıllardır savunduğu öneriyle geriye çevrildi ve altı milyar kilometreden bir aile fotoğrafı çekti - karelerden birinde Dünya, bir ışık huzmesine asılı soluk mavi bir noktaydı. Sagan o kareyi bir alçakgönüllülük dersi olarak okudu: bütün tarih, o noktanın üstünde geçmişti. Bilimin en uzak bakışı, gizem duygusunun en yalın cümlesini kurdu: kamera döndü, insan küçüldü - ve küçülme, hayranlığın kapısı oldu; piksel, vaazdan etkiliydi.

Terazi bu tabloya alarmla değil, ayna diye bakar. Açlık gerçektir ve meşrudur; onu küçümsemek, açlıştan beri reddedilen kestirmeye dönmek olur. Romantize etmek de simetrik hatadır: boşluk kendi başına bilgelik değildir; doldurulmayı bekler ve neyle dolduğu, gölge dosyasının gösterdiği gibi, masum bir ayrıntı değildir - vakum, ilk geleni emer. Deneme son sorusuna böyle gelir: yirmi iki raf, beş durak, tek örüntü - hesap tek cümleye iner mi, akıl ile gizem aynı çatı altında barışır mı? Bütünlüğün kendisi, son durağın adıdır.

Bütünlük: Kitabın Dersi

İlk fasıl söz vermişti: toplamları örüntüdür ve örüntü, açıklama ister. Beş durak gezildi ve hesap ortaya çıktı - defter, kapanışa hazırdır. Tarih, çizginin sonradan çekildiğini gösterdi; iktidar, gizliliğin çifte işini; beden, iştahın kimyasını; bugün, açlığın süren pazarını - dört tanık, tek kürsüde dinlendi. Gölge dosyası ise açıklamanın ahlaki sınırını çizdi - anlamak, aklamak değildir. Beş açıklama birbiriyle yarışmadı; üst üste bindi - katmanlar, rakip değil kat komşusuydu. Tek etkenli her anlatı - yalnız saflık, yalnız çıkar, yalnız kimya - bu üst üste binişin yanında eksik kaldı; tek anahtar, beş kilidi açmadı. Örüntünün açıklaması, örüntü kadar katmanlı çıktı - basit soru, bileşik cevap aldı.

Damıtmanın akademik ayağı da kayda geçmeli: bu deneme yalnız bir kapanış değil, genç bir disiplinin de özetidir - Batı ezoterizmi araştırmaları, doksanlardan bu yana Amsterdam ve Paris kürsüleri, uzman dergileri ve ders kitaplarıyla kurumsallaştı; reddedilmiş bilgi, reddedilmeden incelenir oldu. Konu, kürsü kazandı: sepet, arşive dönüştü - ve alay, yerini dipnota bıraktı; kürsü, sepetin iade adresidir.

Kapanış vakası da Newton'dan gelir. Terekesinin simya tomarları 1936'da Londra'da açık artırmaya çıktığında alıcılardan biri iktisatçı Keynes oldu[162]; okudukları onu, Kraliyet Cemiyeti'nin Newton anması için kaleme aldığı ve ölümünden sonra 1946'da okunan denemede şu yargıya götürdü: Newton aklın çağının ilki değildi; büyücülerin sonuncusuydu - evreni, çözülmeyi bekleyen bir bilmece gibi okuyan eski soyun son çocuğu. Yargı parlaktır, terazi

---

[161] Fotoğraf, Voyager 1'in 14 Şubat 1990'da yaklaşık altı milyar kilometreden çektiği karedir; Sagan'ın Pale Blue Dot (1994) kitabına adını verdi ve kamera, çekimden sonra tasarruf için kapatıldı.

[162] Tomarların yolu belgeye bağlıdır: 1936 Sotheby müzayedesinde dağılan simya elyazmalarının Keynes'in topladığı bölümü, vasiyetle King's College Cambridge'e geçti; koleksiyon bugün araştırmaya açıktır.

gereklidir: sonraki araştırma bu yaftayı da tartıştı - aforizma, dipnotunu bekledi - Newton yıldız falına da ruh sofrasına da itibar etmemişti. Sonuncu da değildi: iştah, görüldüğü gibi, sürüyor - unvan parlak, sınırları gevşekti.

Salonun sahnesi tek paragrafı hak eder: Temmuz 1936'da Sotheby kataloğu, Portsmouth ailesinin elindeki Newton evrakını üç yüzü aşkın parça hâlinde dağıttı - bilim tarihinin en büyük arşivi, birkaç günde düşük fiyatlarla savruldu; Keynes ihaleyi kaçırdığı parçaları sonradan tek tek toplayıp bütünlemeye çalıştı ve simya tomarlarının önemli kısmını kurtardı. İktisatçı, dağılan hazineyi borsadan iyi okudu: katalog savurdu, koleksiyoncu topladı - ve tereke, ikinci kez keşfedildi; müzayede çekici, tarihi ucuza satmıştı.

Damıtmadan önce bir sağlama daha: denemenin beş durağı, kitabın kendi raflarından beş tanıkla sınanabilir - Hermes çevirmeni ayrışmamış çağın, defter saklayan Newton iktidar gölgesinin, Crowley arzu bandının, tarama masasındaki rahibe beden katının, cebindeki uygulamaya soru soran arayıcı bugünün tanığıdır. Beş tanık, beş duraktan aynı cümleyi söyler: iştah birdir, kılık çağa göredir - ve sağlama, hesabı tutar bulur; beş imza, tek tutanaktadır.

Damıtma buradan yapılır. Külliyatın son tezi, sorunun kendisini düzeltir: üstün zihinlerin gizeme yönelişi ne paradokstur ne kaza; insan bilişinin ve anlam açlığının kaçınılmaz bir boyutudur - istisna aranan yerde, kural bulundu. Sapma arayan bakış, haritayı ters tutuyordu - anormallik, normalin ta kendisiydi. Üç kova da son görevini burada tamamlar: olgu belgeyi taşıdı, kuram açıklamayı, deneyim tanıklığı - hiçbiri tek başına yetmedi, üçü birlikte bir insan portresi verdi: bilen ve inanan, ölçen ve uman, aynı gövdede - portre, tek kovaya sığmadı.

Ders, külliyatın bir başka rafında çoktan yazılmıştı. Havas dosyası vadinin dersini vermişti: yan yana yaşamak, o vadide istisna değil düzenin kendisidir. Külliyatın son sözü o cümleyi vadiden alıp içeri taşır - çünkü asıl vadi coğrafya değil, kafatasının içidir - harita, içeriye katlandı. Akıl ile gizem aynı zihnin komşularıdır; komşuluk, insanın istisnası değil düzenidir - duvar ortak, bahçeler bitişiktir. Newton'ın defteri, Dee'nin kristali, ocaklı kadının kurşunu ve tarama masasındaki rahibe - hepsi aynı dersin dört ayrı sayfasıdır; müfredat birdir, sınıflar çağlara dağılmıştır.

Panorama tek nefese sığar artık: şamanın gök çadırından İskenderiye'nin yanan rafına, Nag Hammadi küpünden Kabala'nın harf merdivenine, simya ocağından Süleyman'ın mührüne, gül ile haçın düğümünden locanın gönyesine, seans masasından kaosun sekiz kollu yıldızına, davulun diasporasından Anadolu'nun mavi boncuğuna - yirmi iki raf, tek soruyu taşıdı ve soru bu son dosyada yanıtını buldu. Hesap görüldü; sözün kalanı vedaya aittir.

Panoramanın yöntem vasiyeti de tek paragraftır: külliyat boyunca aynı el alışkanlıkları işledi - epigraflar kaynağında doğrulandı, uydurma sözler kapıdan çevrildi, mağdur üreten tezgâhlara künye verilmedi, yaşayan geleneklere saygı kipiyle yaklaşıldı, hüküm hep okura bırakıldı. Usul, mirasın parçasıdır: terazi, raflarla birlikte devredilir - ve okur, yalnız bilgiyi değil tartıyı da teslim alır; miras, alet çantasıyla verilir.

Kapanış

Kapanış, alındaki cümleye döner: yaşayabileceğimiz en güzel şey gizemli olandır - ve kaynak cümlesi, yirmi iki rafın ardından, artık külliyatın kendi terazisinde tartılmıştır. Gizem, sanatın da bilimin de kaynağı olabilir; gölge dosyası, aynı kaynağın bir davanın elinde zehirlenebileceğini de gösterdi - pınar temiz, testi sorumludur. Ders yine de ayakta: akıl ile gizem aynı zihnin komşularıdır ve komşuluk sürecektir. Külliyat, Sunuş sayfasında bilinemeyenin kadim coğrafyasına yolculuk vaat etmişti; yolculuk burada biter - coğrafya bilinir olmadı, bilinmezliğiyle birlikte haritası çıkarıldı - sis dağılmadı, sisin sınırları çizildi.

Kapanış imgesi, zincirin son halkasıdır: söz fincandan davula, davuldan harfe, harften külliyatın son sözüne yürümüştü; şimdi son sözden okurun rafına geçer. Yirmi üç bölüm, tek kitaplık ve tek soru: raflar tasvir edildi, teraziler kuruldu, kapılar tarif edilmeden gösterildi, mağdurlar görünür kılındı, künyeler kanıta bağlandı - beş fiil, tek yöntemin çekimleridir. Kitaplık burada kapanır; kapısı açık kalır - çünkü gizem bitmez, yalnızca el değiştirir: yazandan okuyana, sorudan yeni soruya, raftan bakana - devir teslim, kapanışın öbür adıdır. Soru kimde kalırsa, kitaplık artık oradadır.

Temel Kaynaklar

Denemenin çatısını üç inceleme taşıdı. Hanegraaff'ın *Esotericism and the Academy* incelemesi (Cambridge, 2012), reddedilmiş bilgi kavramıyla denemenin tarih katını kurdu: ezoterizmin akademiden dışlanma öyküsü, paradoksun modern yarısının belgesidir. Newberg ile d'Aquili'nin *Why God Won't Go Away* çalışması (Ballantine, 2001) beden katının çapasıdır: tarama bulguları burada hipotezden değil ölçümden konuşur. James'in *The Varieties of Religious Experience* dersleri (Longmans, 1902) ise deneyim kovasının kurucu rafı olarak üçüncü katı döşedi; yüz yılı aşkın yaşı, tanıklığa verdiği yerin aşılmadığının kanıtıdır.

Epigraf, Einstein'ın What I Believe başlıklı kredosundan alındı (*Forum and Century*, 84/4, Ekim 1930, s. 193–194); Türkçesi buradaki çeviridir. Bir kayıt düşülür: aynı metnin 1954 tarihli Bargmann çevirisi farklı bir söyleyiş taşır - esas alınan, 1930 basımıdır. Gövdede anılan iki inceleme de kayda geçer: Newman'ın *Newton the Alchemist* çalışması (Princeton, 2019) Newton başlıklarının belgesel temelidir; Keynes'in Newton, the Man denemesi (1946) ise 1942'de yazılmış, yazarının ölümünden sonra Kraliyet Cemiyeti anmasında kardeşi tarafından okunmuştur - parafrazı bu bilgiyle aktarıldı.

Kalan adların künyeleri külliyatın kendi raflarındadır: Yates, Goodrick-Clarke, Dee edisyonları, Crowley, Jung ve Guénon için ilgili dosyaların temel kaynak sayfalarına bakılmalıdır. Bir de miras notu düşülmelidir: denemenin ilk yazımı doksan yedi dipnotla kurulmuştu; künyeler burada gövdeye ve bu sayfaya damıtıldı, yükünü taşıyamayanlar düşürüldü. İki düşürme kayda değer: taslakta anılan bir 2018 araştırması hiçbir katalogda ve hiçbir kanalda doğrulanamadı ve kullanılmadı; bir makale başlığı da doğrulanamayınca aynı yazarın kitabına dönüldü. Deneme, künyesini kanıtlayamadığı hiçbir cümleyi taşımadı.

Sonsöz

Kitap kapandı; bu birkaç sayfa, kapağın iç yüzüne, yolun sonunda düşülmüş kısa bir nottur - sözü bölümlerin değil, çalışmanın kendisinin aldığı yer. Yirmi üç bölüm boyunca amaç, ilk sayfadan bu satıra dek hiç değişmedi: bu çalışma okültizmi ne savunmak ne çürütmek için yazıldı. Ne yalnız tarih kitabıdır ne yalnız felsefe denemesi ne yalnız kültür envanteri; üç boyutu birden tek ciltte bir arada tutmaya çalışan bütünleşik bir okumadır. Sayfalar boyunca hüküm yerine terazi, tarif yerine tasvir, damga yerine bağlam, alay yerine anlayış arandı; nerede başarılamadıysa kusur yöntemin değil, onu tutan kalemin sayılmalıdır.

Bu yüzden kitapta el kitabı arayan okur, aradığını bulamadan eli boş dönmüş olabilir: hangi duanın kaç kez okunacağı, hangi işaretin hangi mürekkeple çizileceği, hangi kapının hangi anahtarla açılacağı bu sayfalara bilerek ve tutarlı bir kararla alınmadı. Bu sınır, iki ayrı gerekçeyle bilinçli çekildi. İlki saygıdır: yaşayan geleneklerin mahremi vardır ve o mahrem, ansiklopedinin vitrinine mal edilmez. İkincisi dürüstlüktür: uygulamanın hakkını yalnız ustası verir; kitap usta değildir; olsa olsa haritacıdır. Harita yol yürümez; yolu gösterir, yolcuyu uyarır, dönemeçleri ve uçurumları işaretler - yürümekse okurun kendi işidir.

Peki bütün bu rafların değeri, sonunda nerededir? Bu çalışmanın vardığı yanıt, iddiaların doğruluk cetvelinde değildir - en azından yalnız orada değildir. Yirmi üç bölümün her birinde aynı çekirdek yeniden ve yeniden görüldü: insanın kendi doğası, bilinç ile madde, anlam ile belirsizlik üzerine, her çağda yeniden sorulmuş sorular. Yanıtların çoğu çağına aittir ve çağıyla eskimiştir; soruların kendisi eskimemiştir. Bu gelenekler bilgelik de taşır yanılgı da; derinlik de barındırır aldatmaca da - çoğu zaman aynı sayfada. İkisini ayırt etmeye çalışmak - damgasız, teraziyle - bu kitabın okuruna önerdiği tek ve yeterli yöntemdir.

Bütün rafların altında yatan ortak ve yalın zemin, külliyatın son dosyasında açıkça adı konulan yalın gerçektir: insan, doğası gereği belirsizlik içinde yaşayan bir varlıktır. Geçmişin tam anlamını da geleceğin getireceğini de hiçbir zaman tam olarak bilemez; bu bilememe, en derin varoluş sıkıntısının da en yaratıcı arayışın da ortak kaynağıdır. Burada gezilen gelenekler, o belirsizliği ortadan kaldırdıkları için değil, onunla yaşamayı ve ondan anlam üretmeyi öğrettikleri için yüzyıllara dayanabildi. Belirsizlik hiçbir çağda gitmeyecek; onunla kurulan ilişki ise her kuşakta, her kültürde yeniden kurulacak.

Okura bırakılmak istenen armağan da tam budur: hazır sonuç değil zemin, inanç değil yöntem, kapı değil harita. Bu ekosistemi saygıyla ve eleştirel gözle aynı anda okuyabilmek; tek bir dünya görüşüne yaslanmak yerine perspektifleri çoğaltmak, öz-eleştiriyi elden bırakmamak, zihni sonuna kadar açık tutmak. Gizem, yanıtlanmış soruların içinde değil, doğru sorulmuş soruların içindedir; o soruyu sormayı sürdürmek, bilgeliğin de entelektüel cesaretin de en eski biçimidir. Bu kitap görevini gerçekten yaptıysa, raftaki sessiz yerini alırken soruyu okurun masasında, açık bırakmıştır - kapanış denemesinin deyişiyle: soru kimde kalırsa, kitaplık artık oradadır. *Finis coronat opus* - son, eseri taçlandırır; taçlanan eser yalnız bu cilt değil, okurun kendi sorusudur.

Kaynakça

[1.] Abusch, Tzvi. *The Witchcraft Series Maqlû*. SBL Press, Atlanta (Writings from the Ancient World 37), 2015.

[2.] Acıpayamlı, Orhan. *Anadolu'da Nazarla İlgili Bazı Âdet ve İnanmalar*. Ankara Üniversitesi Dil ve Tarih-Coğrafya Fakültesi Dergisi, C. 20, S. 1-2, s. 1-40, Ankara, 1962.

[3.] Adler, Margot. *Drawing Down the Moon: Witches, Druids, Goddess-Worshippers, and Other Pagans in America Today*. Viking Press, New York (gözden geçirilmiş basımlar 1986/1996/2006), 1979.

[4.] Agrippa, Cornelius (ed. Vittoria Perrone Compagni). *De occulta philosophia libri tres*. Brill (Studies in the History of Christian Thought XLVIII), 1992.

[5.] Aksel, Malik. *Anadolu Halk Resimleri*. İstanbul Üniversitesi Edebiyat Fakültesi Yayınları, İstanbul, 1960.

[6.] Anderson, James. *The Constitutions of the Free-Masons*. William Hunter (John Senex ve John Hooke için), Londra, 1723.

[7.] Andreae, Johann Valentin. *Chymische Hochzeit: Christiani Rosencreütz. Anno 1459*. Lazarus Zetzner, Strasbourg, 1616.

[8.] Andreae, Johann Valentin. *Reipublicae Christianopolitanae descriptio (Christianopolis)*. Haeredes Lazari Zetzneri (Zetzner varisleri), Strasbourg, 1619.

[9.] Anonim. *Confessio Fraternitatis R.C. Ad eruditos Europae (Philippus à Gabella, Secretioris philosophiae consideratio brevis risalesiyle birlikte)*. Wilhelm Wessel, Kassel, 1615.

[10.] Anonim. *Fama Fraternitatis (Allgemeine und General Reformation der gantzen weiten Welt cıldi içinde)*. Wilhelm Wessel, Kassel, 1614.

[11.] Anonim. *Historia von D. Johann Fausten, dem weitbeschreyten Zauberer unnd Schwartzkünstler*. Johann Spies, Frankfurt am Main, 1587.

[12.] Aquino, Michael A.. *The Book of Coming Forth by Night*. Temple of Set, San Francisco (örgüt içi metin; sonraki basımları Tapınak yayınlarında), 1975.

[13.] Asprem, Egil; Granholm, Kennet (ed.). *Contemporary Esotericism*. Equinox Publishing, Sheffield (Routledge yeniden basımı 2014), 2013.

[14.] Awn, Peter J.. *Satan's Tragedy and Redemption: Iblīs in Sufi Psychology*. E.J. Brill, Leiden (Suppl. to Numen XLIV; önsöz A. Schimmel), 1983.

[15.] Bacon, Francis. *New Atlantis (Sylva Sylvarum cıldine ekli, ed. William Rawley)*. William Lee, Londra, 1627.

[16.] Bacon, Francis. *Novum Organum (Instauratio Magna içinde)*. John Bill, Londra, 1620.

[17.] Barkun, Michael. *A Culture of Conspiracy: Apocalyptic Visions in Contemporary America*. University of California Press, Berkeley, 2003.

[18.] Bascom, William. *Ifa Divination: Communication between Gods and Men in West Africa*. Indiana University Press, Bloomington, 1969.

[19.] Betz, Hans Dieter (ed.). *The Greek Magical Papyri in Translation, Including the Demotic Spells*. University of Chicago Press (2. baskı 1992), 1986.

[20.] Billingsley, Henry (çev.). *The Elements of Geometrie of the Most Auncient Philosopher Euclide of Megara (John Dee'nin Mathematicall Praeface'iyle).* John Daye, Londra, 1570.

[21.] Bogoras, Waldemar. *The Chukchee (Jesup North Pacific Expedition VII / AMNH Memoirs XI).* E.J. Brill / G.E. Stechert, 1909.

[22.] Boratav, Pertev Naili. *100 Soruda Türk Folkloru.* Gerçek Yayınevi, İstanbul, 1973.

[23.] Braude, Ann. *Radical Spirits: Spiritualism and Women's Rights in Nineteenth-Century America.* Beacon Press, Boston (2. basım: Indiana University Press, 2001), 1989.

[24.] Brown, Karen McCarthy. *Mama Lola: A Vodou Priestess in Brooklyn.* University of California Press, Berkeley, 1991.

[25.] Bullock, Steven C.. *Revolutionary Brotherhood: Freemasonry and the Transformation of the American Social Order, 1730–1840.* University of North Carolina Press (Omohundro Institute), Chapel Hill, 1996.

[26.] Burkert, Walter. *Lore and Science in Ancient Pythagoreanism (çev. Edwin L. Minar, Jr.).* Harvard University Press, Cambridge MA (iv+535 s.; Almanca aslı: Weisheit und Wissenschaft - Studien zu Pythagoras, Philolaos und Platon, Hans Carl, Nürnberg 1962; İng. baskı 1962-69 literatürüyle gözden geçirilmiş), 1972.

[27.] Campbell, Bruce F.. *Ancient Wisdom Revived: A History of the Theosophical Movement.* University of California Press, Berkeley, 1980.

[28.] Canfora, Luciano. *The Vanished Library.* University of California Press, 1989.

[29.] Carroll, Peter J.. *Liber Kaos.* Samuel Weiser, York Beach, 1992.

[30.] Carroll, Peter J.. *Liber Null & Psychonaut: An Introduction to Chaos Magic.* Samuel Weiser, York Beach (Liber Null 1978 + Psychonaut 1981 birleşik basımı), 1987.

[31.] Carroll, Peter J.. *PsyberMagick: Advanced Ideas in Chaos Magick.* New Falcon Publications, Tempe (sonraki basımlar Original Falcon), 1995.

[32.] Casaubon, Meric (ed.). *A True & Faithful Relation of What Passed for Many Yeers Between Dr. John Dee and Some Spirits.* Londra: D. Maxwell, 1659.

[33.] Chireau, Yvonne P.. *Black Magic: Religion and the African American Conjuring Tradition.* University of California Press, Berkeley, 2003.

[34.] Chittick, William C.. *The Sufi Path of Knowledge: Ibn al-'Arabi's Metaphysics of Imagination.* SUNY Press, Albany (xxii+478 s.; ISBN 0887068847 / 0887068855 pb), 1989.

[35.] Cicero, Marcus Tullius. *De divinatione (MÖ 44; çev. W.A. Falconer, Loeb Classical Library 154).* Harvard University Press, Cambridge MA, 1923.

[36.] Clark, Stuart. *Thinking with Demons: The Idea of Witchcraft in Early Modern Europe.* Oxford University Press, 1997.

[37.] Clarke, Emma C. / Dillon, John M. / Hershbell, Jackson P. (çev.-ed.). *Iamblichus: De mysteriis.* Society of Biblical Literature, 2003.

[38.] Clarke, Emma C. / Dillon, John M. / Hershbell, Jackson P. (çev.). *Iamblichus: De mysteriis.* Society of Biblical Literature, Atlanta (Writings from the Greco-Roman World 4), 2003.

[39.] Cohn, Norman. *Europe's Inner Demons: An Enquiry Inspired by the Great Witch-Hunt.* Sussex University Press / Heinemann Educational Books, Londra, 1975.

[40.] Conrad, Klaus. *Die beginnende Schizophrenie: Versuch einer Gestaltanalyse des Wahns.* Georg Thieme, Stuttgart, 1958.

[41.] Copenhaver, Brian P.. *Hermetica: The Greek Corpus Hermeticum and the Latin Asclepius.* Cambridge University Press, 1992.

[42.] Corbin, Henry. *Alone with the Alone: Creative Imagination in the Sufism of Ibn 'Arabi (çev. Ralph Manheim).* Princeton University Press, Bollingen Series XCI (ilk basım başlığı: Creative Imagination in the Sufism of Ibn 'Arabi, 1969; pb 1981; 1997 Mythos basımı Alone with the Alone adıyla + Harold Bloom önsözü. Fr. aslı: L'Imagination créatrice dans le soufisme d'Ibn Arabî, Flammarion, Paris 1958; I.–II. kısımlar Eranos-Jahrbuch XXIV/1955 ve XXV/1956, Rhein-Verlag Zürih), 1969.

[43.] Corbin, Henry. *Spiritual Body and Celestial Earth: From Mazdean Iran to Shi'ite Iran (çev. Nancy Pearson).* Princeton University Press, Bollingen Series XCI:2 (Fr. aslı: Terre céleste et corps de résurrection, Buchet-Chastel, Paris 1960; I. Bölüm Eranos-Jahrbuch XXII, 1953; 5. baskı 1989 yeni Prelüd'le), 1977.

[44.] Critchlow, Keith. *Islamic Patterns: An Analytical and Cosmological Approach.* Thames & Hudson, Londra / Schocken Books, New York (192 s.; ilk baskı ISBN 0-8052-3627-9; sonraki basımlar T&H 0-500-27071-6, Inner Traditions 0-89281-803-4), 1976.

[45.] D'Ooge, Martin Luther (çev.). *Nicomachus of Gerasa: Introduction to Arithmetic (Introductio Arithmetica) - with Studies in Greek Arithmetic by F. E. Robbins and L. C. Karpinski.* The Macmillan Company, New York (University of Michigan Studies, Humanistic Series XVI; vii+318 s.), 1926.

[46.] Daftary, Farhad. *The Assassin Legends: Myths of the Isma'ilis.* I.B. Tauris, London & New York (213 s.; ISBN 185043705X; pb 1995 - ekinde Silvestre de Sacy'nin 1809 Memoir'ının ilk İngilizce çevirisi), 1994.

[47.] Daftary, Farhad. *The Ismailis: Their History and Doctrines.* Cambridge University Press (genişletilmiş 2. basım 2007, xxi+772 s.; ISBN 9780521616362 pb / 9780521850841 hb), 1990.

[48.] Daim, Wilfried. *Der Mann, der Hitler die Ideen gab: Jörg Lanz von Liebenfels.* Isar Verlag, 1958.

[49.] Davies, Owen. *Grimoires: A History of Magic Books.* Oxford University Press, 2009.

[50.] Dear, Peter. *Mersenne and the Learning of the Schools.* Cornell University Press, Ithaca (Cornell History of Science), 1988.

[51.] Decker, Ronald & Depaulis, Thierry & Dummett, Michael. *A Wicked Pack of Cards: The Origins of the Occult Tarot.* Duckworth (Londra); ABD: St. Martin's Press, 1996.

[52.] Dehn, Georg (ed.) / Guth, Steven (çev.). *The Book of Abramelin: A New Translation.* Ibis Press / Nicolas-Hays, 2006.

[53.] Deren, Maya. *Divine Horsemen: The Living Gods of Haiti.* Thames and Hudson, London, 1953.

[54.] Dodd, C. H.. *The Bible and the Greeks.* Hodder & Stoughton, 1935.

[55.] Dyrendal, Asbjørn; Lewis, James R.; Petersen, Jesper Aa.. *The Invention of Satanism.* Oxford University Press, New York, 2016.

[56.] Eco, Umberto. *Il pendolo di Foucault (Foucault Sarkacı).* Bompiani, Milano, 1988.

[57.] Einstein, Albert. *What I Believe (Living Philosophies XIII).* Forum and Century 84/4, s. 193–198, New York, 1930.

[58.] El-Abbadi, Mostafa. *Life and Fate of the Ancient Library of Alexandria.* UNESCO, 1990.

[59.] Eliade, Mircea. *Le Chamanisme et les techniques archaïques de l'extase.* Payot, 1951.

[60.] Eliade, Mircea. *Yoga: Immortality and Freedom.* Pantheon Books (Bollingen Series LVI), 1958.

[61.] Farhad, Massumeh; Bağcı, Serpil (ed.). *Falnama: The Book of Omens.* Arthur M. Sackler Gallery, Smithsonian Institution, Washington, 2009.

[62.] Farrar, Janet ve Farrar, Stewart. *A Witches' Bible: The Complete Witches' Handbook (Eight Sabbats for Witches + The Witches' Way).* Robert Hale, Londra / Magickal Childe, New York, 1984.

[63.] Festugière, A.-J.. *La Révélation d'Hermès Trismégiste (4 cilt).* Gabalda / Études bibliques, 1944.

[64.] Flowers, Stephen E. (çev.-ed.). *The Galdrabók: An Icelandic Grimoire.* Samuel Weiser, 1989.

[65.] Forsyth, Neil. *The Old Enemy: Satan and the Combat Myth*. Princeton University Press, 1987.

[66.] Fortune, Dion (Violet Mary Firth). *The Mystical Qabalah*. Williams & Norgate, London (İlk İngiltere basımı 1935; Weiser 1984/Weiser Classics güncel), 1935.

[67.] Fortune, Dion (Violet Mary Firth). *The Sea Priestess*. Yazarın özel basımı, Londra (ticari basım: Aquarian Press, 1957), 1938.

[68.] Fowden, Garth. *The Egyptian Hermes: A Historical Approach to the Late Pagan Mind*. Cambridge University Press, 1986.

[69.] Fraser, P. M.. *Ptolemaic Alexandria (3 cilt)*. Clarendon Press, 1972.

[70.] Frater U∴D∴. *Practical Sigil Magic: Creating Personal Symbols for Success*. Llewellyn, St. Paul (yeniden basım 2012), 1990.

[71.] French, Peter J.. *John Dee: The World of an Elizabethan Magus*. Routledge & Kegan Paul, 1972.

[72.] Gaukroger, Stephen. *Descartes: An Intellectual Biography*. Clarendon Press, Oxford, 1995.

[73.] Gauld, Alan. *The Founders of Psychical Research*. Routledge & Kegan Paul, Londra (yeniden-basım: Routledge, 2019), 1968.

[74.] Geller, Markham J. (Luděk Vacín'in katkısıyla). *Healing Magic and Evil Demons: Canonical Udug-hul Incantations*. De Gruyter, Boston/Berlin (BAM 8), 2016.

[75.] Gilroy, Paul. *The Black Atlantic: Modernity and Double Consciousness*. Harvard University Press, Cambridge MA, 1993.

[76.] Goethe, Johann Wolfgang von. *West-östlicher Divan (Batı-Doğu Divanı)*. Cotta, Stuttgart-Tübingen (12 kitaplık şiir döngüsü + düzyazı şerh; ilham kaynağı: Joseph von Hammer-Purgstall'ın Hâfız Dîvânı çevirisi, Cotta 1812–13 - Goethe'ye 1814 baharında ulaştı), 1819.

[77.] Goodrick-Clarke, Nicholas. *Black Sun: Aryan Cults, Esoteric Nazism and the Politics of Identity*. New York University Press, 2002.

[78.] Goodrick-Clarke, Nicholas. *The Occult Roots of Nazism*. Aquarian Press, 1985.

[79.] Granholm, Kennet. *Dark Enlightenment: The Historical, Sociological, and Discursive Contexts of Contemporary Esoteric Magic*. Brill, Leiden (Aries Book Series 18), 2014.

[80.] Guénon, René. *L'Homme et son devenir selon le Vêdânta*. Les Éditions Traditionnelles, Paris (İng.: Man and His Becoming according to the Vedanta - 1. İng. basım Rider 1928; 2. basım Luzac 1945; Sophia Perennis 2001/2004, çev. R.C. Nicholson), 1925.

[81.] Guénon, René. *Le Règne de la Quantité et les Signes des Temps*. Gallimard, Paris (İng.: The Reign of Quantity and the Signs of the Times; Sophia Perennis toplu-eserler dizisinde), 1945.

[82.] Hamill, John. *The Craft: A History of English Freemasonry*. Crucible (Aquarian/Thorsons), Wellingborough, 1986.

[83.] Hanegraaff, Wouter J.. *Esotericism and the Academy: Rejected Knowledge in Western Culture*. Cambridge University Press, Cambridge, 2012.

[84.] Harner, Michael. *The Way of the Shaman: A Guide to Power and Healing*. Harper & Row, 1980.

[85.] Harrison, Vernon. *H.P. Blavatsky and the SPR: An Examination of the Hodgson Report of 1885*. Theosophical University Press, Pasadena CA, 1997.

[86.] Hayman, A. Peter. *Sefer Yeṣira: Edition, Translation and Text-Critical Commentary*. Mohr Siebeck, Tübingen (TSAJ 104; viii+206 s.), 2004.

[87.] Hermes Trismegistus (çev. Hürrem Gür Türer). *Corpus Hermeticum: Hermetik Öğreti*. Mavi Kalem (İstanbul), 2018.

[88.] Hills, Christopher. *Nuclear Evolution*. , 1977.

[89.] Hine, Phil. *Condensed Chaos: An Introduction to Chaos Magic*. New Falcon Publications, Tempe, 1995.

[90.] Hine, Phil. *Prime Chaos: Adventures in Chaos Magic*. Chaos International, Londra (sonraki basımlar New Falcon), 1993.

[91.] Howe, Ellic. *The Magicians of the Golden Dawn: A Documentary History of a Magical Order 1887–1923*. Routledge & Kegan Paul, 1972.

[92.] Huffman, Carl A.. *Philolaus of Croton: Pythagorean and Presocratic - A Commentary on the Fragments and Testimonia with Interpretive Essays*. Cambridge University Press, Cambridge (xix+444 s.; Online ISBN 9780511597367), 1993.

[93.] Huffman, William H.. *Robert Fludd and the End of the Renaissance*. Routledge, London, 1988.

[94.] Hurston, Zora Neale. *Mules and Men*. J. B. Lippincott, Philadelphia, 1935.

[95.] Hutton, Ronald. *Shamans: Siberian Spirituality and the Western Imagination*. Hambledon and London, 2001.

[96.] Hutton, Ronald. *The Triumph of the Moon: A History of Modern Pagan Witchcraft*. Oxford University Press, Oxford/New York, 1999.

[97.] Hyatt, Harry Middleton. *Hoodoo - Conjuration - Witchcraft - Rootwork (5 cilt)*. Memoirs of the Alma Egan Hyatt Foundation, Hannibal MO, 1970-1978.

[98.] Idel, Moshe. *Golem: Jewish Magical and Mystical Traditions on the Artificial Anthropoid*. SUNY Press, Albany (SUNY Series in Judaica; xxxi+323 s.), 1990.

[99.] Idel, Moshe. *Kabbalah: New Perspectives*. Yale University Press, New Haven & London (xx+419 s.; ISBN 0300038607), 1988.

[100.] Introvigne, Massimo. *Satanism: A Social History*. Brill, Leiden (Aries Book Series 21), 2016.

[101.] İnan, Abdülkadir. *Tarihte ve Bugün Şamanizm: Materyaller ve Araştırmalar*. Türk Tarih Kurumu, 1954.

[102.] Jacob, Margaret C.. *Living the Enlightenment: Freemasonry and Politics in Eighteenth-Century Europe*. Oxford University Press, New York, 1991.

[103.] James, William. *The Varieties of Religious Experience: A Study in Human Nature*. Longmans, Green & Co., New York, 1902.

[104.] Jonas, Hans. *The Gnostic Religion*. Beacon Press (2. baskı), 1963.

[105.] Jung, Carl Gustav. *Psychologie und Alchemie (Gesammelte Werke 12)*. Rascher, Zürih, 1944.

[106.] Kaplan, Aryeh. *Jewish Meditation: A Practical Guide*. Schocken Books, New York (192 s.; ISBN 0805210377; ölümünden sonra - Kaplan ö. 1983, önsöz Aralık 1982), 1985.

[107.] Kaplan, Aryeh. *Sefer Yetzirah: The Book of Creation - In Theory and Practice*. Samuel Weiser, York Beach (gözden geçirilmiş basım: Weiser Books, 1997; ISBN 0877288550), 1990.

[108.] Kaplan, Aryeh. *The Bahir: Translation, Introduction and Commentary*. Samuel Weiser, York Beach (ISBN 0877283435; İbranice metinle; pb 1989), 1979.

[109.] Kaplan, Jeffrey. *Radical Religion in America: Millenarian Movements from the Far Right to the Children of Noah*. Syracuse University Press, Syracuse NY (Religion and Politics dizisi), 1997.

[110.] Karamustafa, Ahmet T.. *God's Unruly Friends: Dervish Groups in the Islamic Later Middle Period, 1200–1550*. University of Utah Press, Salt Lake City (xi+159 s.; yeni basım: Oneworld, Oxford 2006). TÜRKÇESİ: Tanrının Kuraltanımaz Kulları - İslam Dünyasında Derviş Toplulukları (1200–1550), çev. Ruşen Sezen, 1994.

[111.] Kardec, Allan (Hippolyte Léon Denizard Rivail). *Le Livre des Esprits (Spiritlerin Kitabı)*. E. Dentu, Paris (ilk basım); alıntı-kanalı: gözden-geçirilmiş 2. basım, Paris 1860 - Wikisource-tam-metin, 1857.

[112.] Katz, Jacob. *Jews and Freemasons in Europe 1723–1939 (İbranice aslından çev. Leonard Oschry)*. Harvard University Press, Cambridge MA, 1970.

[113.] Kehoe, Alice Beck. *Shamans and Religion: An Anthropological Exploration in Critical Thinking*. Waveland, 2000.

[114.] Kelly, Henry Ansgar. *Satan: A Biography*. Cambridge University Press, 2006.

[115.] Kendall, Laurel. *Shamans, Housewives, and Other Restless Spirits: Women in Korean Ritual Life*. University of Hawaii Press, 1985.

[116.] Kepler, Johannes. *Harmonices Mundi Libri V*. Johann Planck (Gottfried Tampach için), Linz, 1619.

[117.] Keynes, John Maynard. *Newton, the Man*. Royal Society Newton Tercentenary Celebrations, Cambridge University Press, Cambridge (1947-cilt), 1946.

[118.] Kieckhefer, Richard. *Forbidden Rites: A Necromancer's Manual of the Fifteenth Century*. Sutton / Pennsylvania State University Press (Magic in History), 1997.

[119.] Kieckhefer, Richard. *Magic in the Middle Ages*. Cambridge University Press, 1989.

[120.] King, Karen L.. *The Secret Revelation of John*. Harvard University Press (Cambridge, MA), 2006.

[121.] King, Karen L.. *What Is Gnosticism?*. Belknap Press of Harvard University Press (Cambridge, MA), 2003.

[122.] Klaassen, Frank. *The Transformations of Magic: Illicit Learned Magic in the Later Middle Ages and Renaissance*. Pennsylvania State University Press (Magic in History), 2013.

[123.] Köprülü, Mehmed Fuad. *Türk Edebiyatında İlk Mutasavvıflar*. İstanbul 1918 (sonraki basımlar: DİB/Akçağ vb.). İNG. ÇEVİRİSİ: Early Mystics in Turkish Literature, çev.-haz. Gary Leiser & Robert Dankoff, önsöz Devin DeWeese, Routledge Sufi Series, London 2006, 1918.

[124.] Krishnamurti, Jiddu. *Doğu Yıldızı Tarikatı'nın Fesih Konuşması (Truth is a Pathless Land)*. 3 Ağustos 1929, Ommen (Hollanda), Yıldız Kampı; metin-kanalı: J. Krishnamurti Vakfı resmî arşivi (jkrishnamurti.org / kfoundation.org), 1929.

[125.] Kurlander, Eric. *Hitler's Monsters: A Supernatural History of the Third Reich*. Yale University Press, 2017.

[126.] Lanning, Kenneth V.. *Investigator's Guide to Allegations of 'Ritual' Child Abuse*. FBI Academy, Behavioral Science Unit, Quantico (resmî rapor), 1992.

[127.] LaVey, Anton Szandor. *The Satanic Bible*. Avon Books, New York, 1969.

[128.] Lawlor, Robert. *Sacred Geometry: Philosophy and Practice*. Thames & Hudson, Londra (Art and Imagination dizisi; 112 s.; 202 çizim; ISBN 0-500-81030-3; ABD eşzamanlı basımı Crossroad, ISBN 0-8245-0062-8), 1982.

[129.] Laycock, Donald C.. *The Complete Enochian Dictionary*. Askin Publishers (Weiser basımları 1994/2001), 1978.

[130.] Layton, Bentley. *The Gnostic Scriptures: A New Translation with Annotations*. Doubleday (Garden City); 2. basım Yale UP 2021 (Anchor Yale, Brakke ile), 1987.

[131.] Leadbeater, C. W.. *The Chakras*. Theosophical Publishing House, Adyar, 1927.

[132.] Leland, Kurt. *Rainbow Body: A History of the Western Chakra System from Blavatsky to Brennan*. Ibis Press, 2016.

[133.] Levack, Brian P.. *The Devil Within: Possession and Exorcism in the Christian West*. Yale University Press, New Haven/London, 2013.

[134.] Levack, Brian P.. *The Witch-Hunt in Early Modern Europe*. Routledge (4. baskı; ilk baskı Longman 1987), 2016.

[135.] Lewis-Williams, David. *The Mind in the Cave: Consciousness and the Origins of Art*. Thames & Hudson, 2002.

[136.] Lewis, Franklin D.. *Rumi - Past and Present, East and West: The Life, Teachings and Poetry of Jalâl al-Din Rumi*. Oneworld, Oxford (686 s.; gözden geçirilmiş yıldönümü basımı 2008; Farsça, Arapça, Türkçe ve Danca çevirileri var), 2000.

[137.] Liebes, Yehuda. *Studies in the Zohar (çev. A. Schwartz, S. Nakache, P. Peli)*. SUNY Press, Albany (SUNY Series in Judaica; viii+262 s.), 1993.

[138.] Livio, Mario. *The Golden Ratio: The Story of Phi, the World's Most Astonishing Number*. Broadway Books, New York (294 s.; ISBN 9780767908153; kaynakça s. 269-277), 2002.

[139.] Loewe, Michael & Blacker, Carmen (ed.). *Divination and Oracles*. George Allen & Unwin (Londra); ABD: Shambhala, Boulder - Oracles and Divination adıyla, 1981.

[140.] Lu, Peter J. & Steinhardt, Paul J.. *Decagonal and Quasi-Crystalline Tilings in Medieval Islamic Architecture (makale)*. Science 315/5815 (23 Şubat 2007), s. 1106-1110 (DOI 10.1126/science.1135491), 2007.

[141.] Lyotard, Jean-François. *La Condition postmoderne: rapport sur le savoir*. Éditions de Minuit, Paris (İng. The Postmodern Condition, Manchester UP, 1984), 1979.

[142.] Mackay, Christopher S. (çev.). *The Hammer of Witches: A Complete Translation of the Malleus Maleficarum*. Cambridge University Press, 2009.

[143.] Malaclypse the Younger (Greg Hill); Ravenhurst, Omar Khayyam (Kerry Thornley). *Principia Discordia*. Öz-yayın/fotokopi dolaşımı (4. basım 1970; sonraki Loompanics ve devamı basımlar), 1963.

[144.] Markowsky, George. *Misconceptions about the Golden Ratio (makale)*. The College Mathematics Journal 23/1 (Ocak 1992), s. 2-19; Mathematical Association of America (JSTOR 2686193; DOI 10.1080/07468342.1992.11973428), 1992.

[145.] Massignon, Louis. *The Passion of al-Hallaj: Mystic and Martyr of Islam (çev. ve ed. Herbert Mason, 4 cilt)*. Princeton University Press, Bollingen Series XCVIII (Fr. aslı: La Passion d'al-Hallaj, 1922; ölümünden sonra genişletilmiş 2. Fr. basım 1975; tek ciltlik kısaltma 1994), 1982.

[146.] Mathers, S.L. MacGregor (çev.) / Crowley, Aleister (ed.). *The Book of the Goetia of Solomon the King*. Society for the Propagation of Religious Truth, Boleskine, Foyers, Inverness, 1904.

[147.] Matt, Daniel C. (çev. ve şerh; son ciltlerde Wolski ve Hecker ile). *The Zohar: Pritzker Edition (12 cilt)*. Stanford University Press (2004–2017), 2004.

[148.] McIntosh, Christopher. *The Rosicrucians: The History, Mythology, and Rituals of an Esoteric Order*. Samuel Weiser, York Beach ME (3. gözden geçirilmiş baskı), 1997.

[149.] Mélikoff, Irène. *Hadji Bektach: un mythe et ses avatars. Genèse et évolution du soufisme populaire en Turquie*. Brill, Leiden (Islamic History and Civilization: Studies and Texts 20). TÜRKÇESİ: Hacı Bektaş - Efsaneden Gerçeğe, çev. Turan Alptekin, Cumhuriyet Kitapları, İstanbul 1998/1999, 1998.

[150.] Mélikoff, Irène. *Uyur İdik Uyardılar: Alevîlik-Bektaşîlik Araştırmaları (çev. Turan Alptekin)*. Cem Yayınevi, İstanbul (Yesevî, Fazlullah Hurûfî ve Seyyid Nesîmî incelemelerini içeren derleme), 1993.

[151.] Meyer, Marvin W. (ed.). *The Nag Hammadi Scriptures: The Revised and Updated Translation*. HarperOne (New York), 2007.

[152.] Milton, John. *Paradise Lost*. Samuel Simmons, London, 1667.

[153.] Montgomery, John Warwick. *Cross and Crucible: Johann Valentin Andreae (1586–1654), Phoenix of the Theologians*. Martinus Nijhoff, The Hague (Archives internationales d'histoire des idées 55), 1973.

[154.] Morrison, Grant. *The Invisibles*. Vertigo/DC Comics, New York (seri 1994–2000), 1994.

[155.] Necipoğlu, Gülru. *The Topkapı Scroll - Geometry and Ornament in Islamic Architecture: Topkapı Palace Museum Library MS H. 1956 (Mohammad al-Asad'ın mukarnas-geometrisi makalesiyle).* Getty Center for the History of Art and the Humanities, Santa Monica (Sketchbooks & Albums dizisi; xiii+395 s.; ISBN 0-89236-335-5), 1995.

[156.] Neugebauer, Otto. *The Exact Sciences in Antiquity.* Brown University Press, Providence (2. gözden geçirilmiş baskı; Dover tıpkıbasımı 1969, ISBN 0-486-22332-9; xvi+240 s., 14 levha, 52 şekil; kökeni: Cornell 1949 konferansları), 1957.

[157.] Newberg, Andrew B.; d'Aquili, Eugene G.; Rause, Vince. *Why God Won't Go Away: Brain Science and the Biology of Belief.* Ballantine Books, New York, 2001.

[158.] Newman, William R.. *Newton the Alchemist: Science, Enigma, and the Quest for Nature's "Secret Fire".* Princeton University Press, Princeton, 2019.

[159.] Nicholson, Reynold A. (haz. ve çev.). *The Mathnawí of Jalálu'ddín Rúmí (eleştirel Farsça metin + İngilizce çeviri + şerh, 8 cilt).* E.J.W. Gibb Memorial Trust / Luzac & Co., London, 1925–1940 (Gibb Memorial N.S. IV; ilk eleştirel Farsça neşir + ilk tam İngilizce çeviri; en eski Konya yazması temelli; ~25.700 beyit), 1925.

[160.] Nickelsburg, George W.E.. *1 Enoch 1: A Commentary on the Book of 1 Enoch, Chapters 1–36; 81–108.* Fortress Press, Minneapolis (Hermeneia), 2001.

[161.] Nock, A. D. & Festugière, A.-J. (ed./çev.). *Corpus Hermeticum (Collection Budé, 4 cilt).* Les Belles Lettres, 1945.

[162.] Ocak, Ahmet Yaşar. *Alevî ve Bektaşî İnançlarının İslâm Öncesi Temelleri.* İletişim, 2000.

[163.] Oppenheim, Janet. *The Other World: Spiritualism and Psychical Research in England, 1850–1914.* Cambridge University Press, Cambridge/New York, 1985.

[164.] Owen, Alex. *The Darkened Room: Women, Power and Spiritualism in Late Victorian England.* Virago, Londra (ilk basım); ABD: University of Pennsylvania Press, 1990; yeniden-basım: University of Chicago Press, 2004, 1989.

[165.] Örnek, Sedat Veyis. *Etnoloji Sözlüğü.* Türk Dil Kurumu Yayınları, Ankara, 1971.

[166.] Örnek, Sedat Veyis. *Sivas ve Çevresinde Hayatın Çeşitli Safhalarıyla İlgili Bâtıl İnançların ve Büyüsel İşlemlerin Etnolojik Tetkiki.* Ankara Üniversitesi Dil ve Tarih-Coğrafya Fakültesi Yayınları, Ankara, 1966.

[167.] Pagels, Elaine. *The Gnostic Gospels.* Random House (New York); Vintage pb 1989, 1979.

[168.] Palmer, David A.. *Qigong Fever: Body, Science, and Utopia in China.* Columbia University Press, 2007.

[169.] Partridge, Christopher (ed.). *The Occult World.* Routledge, London-New York (Routledge Worlds), 2015.

[170.] Pauwels, Louis & Bergier, Jacques. *Le Matin des magiciens: Introduction au réalisme fantastique.* Éditions Gallimard, 1960.

[171.] Peterson, Joseph H. (ed.). *The Lesser Key of Solomon: Lemegeton Clavicula Salomonis.* Weiser Books, York Beach, 2001.

[172.] Pregadio, Fabrizio. *Great Clarity: Daoism and Alchemy in Early Medieval China.* Stanford University Press, 2006.

[173.] Pregadio, Fabrizio. *The Seal of the Unity of the Three: A Study and Translation of the Cantong qi.* Golden Elixir Press, 2011.

[174.] Prothero, Stephen. *The White Buddhist: The Asian Odyssey of Henry Steel Olcott.* Indiana University Press, Bloomington (Religion in North America dizisi), 1996.

[175.] Radloff, Wilhelm. *Aus Sibirien: Lose Blätter aus meinem Tagebuche (2 cilt)*. T.O. Weigel (Leipzig), 1884.

[176.] Rasmussen, Knud. *Across Arctic America: Narrative of the Fifth Thule Expedition*. G.P. Putnam's Sons, 1927.

[177.] Ravenscroft, Trevor. *The Spear of Destiny: The Occult Power Behind the Spear which Pierced the Side of Christ*. Neville Spearman, 1972.

[178.] Redbeard, Ragnar (takma ad). *Might Is Right, or The Survival of the Fittest*. Auditorium Press, Chicago (takma adlı ilk baskı), 1896.

[179.] Regardie, Israel. *The Golden Dawn (4 cilt)*. Aries Press, 1937–1940, 1937.

[180.] Regardie, Israel. *The Middle Pillar: A Co-Relation of the Principles of Analytical Psychology and the Elementary Techniques of Magic*. Aries Press, Chicago (2. bas. 1945 Aries; Llewellyn 1970; Cicero'ların açıklamalı 3. bas. 1998/2004), 1938.

[181.] Robinson, James M. (ed.). *The Nag Hammadi Library in English*. Brill / Harper, 1977.

[182.] Rochberg, Francesca. *The Heavenly Writing: Divination, Horoscopy, and Astronomy in Mesopotamian Culture*. Cambridge University Press, Cambridge, 2004.

[183.] Rosman, Moshe. *Founder of Hasidism: A Quest for the Historical Ba'al Shem Tov*. University of California Press, Berkeley (Contraversions 5; pb Littman Library 2013), 1996.

[184.] Roux, Jean-Paul. *La religion des Turcs et des Mongols*. Payot, 1984.

[185.] Rudolph, Kurt. *Gnosis: The Nature and History of Gnosticism*. Harper & Row (San Francisco); Alm. aslı Die Gnosis, 1977; İng. çev. ed. R. McL. Wilson, 1983.

[186.] Sagan, Carl. *Pale Blue Dot: A Vision of the Human Future in Space*. Random House, New York, 1994.

[187.] Saif, Liana; Leoni, Francesca; Melvin-Koushki, Matthew; Yahya, Farouk (ed.). *Islamicate Occult Sciences in Theory and Practice*. Brill, Leiden-Boston (Handbook of Oriental Studies 140), 2021.

[188.] Sambursky, Samuel. *Physics of the Stoics*. Routledge, 1959.

[189.] Saper, Robert B., et al.. *Heavy Metal Content of Ayurvedic Herbal Medicine Products*. JAMA 292(23): 2868–2873, 2004.

[190.] Saper, Robert B., et al.. *Lead, Mercury, and Arsenic in US- and Indian-Manufactured Ayurvedic Medicines Sold via the Internet*. JAMA 300(8): 915–923, 2008.

[191.] Schimmel, Annemarie. *İslamın Mistik Boyutları (çev. Ergun Kocabıyık)*. Kabalcı Yayınevi, İstanbul (509 s.; yb. 2004+; ISBN 9789758240395), 2001.

[192.] Schimmel, Annemarie. *Mystical Dimensions of Islam*. University of North Carolina Press, Chapel Hill (xxi+506 s.; ISBN 0807812714), 1975.

[193.] Scholem, Gershom. *Kabbalah*. Keter Publishing House, Jerusalem (Library of Jewish Knowledge; 492 s.; Meridian/NAL yeniden basımı 1978), 1974.

[194.] Scholem, Gershom. *Major Trends in Jewish Mysticism*. Schocken (Kudüs 1941; gözden geçirilmiş New York basımı 1946; güncel pb ISBN 9780805210422), 1941.

[195.] Scholem, Gershom. *Sabetay Sevi - Mistik Mesih (çev. Eşref Bengi Özbilen)*. Alfa Yayınları, İstanbul (952 s.; ciltli; ISBN 9786254493706), 2021.

[196.] Scholem, Gershom. *The Messianic Idea in Judaism and Other Essays on Jewish Spirituality*. Schocken Books, New York (viii+376 s.; pb ISBN 9780805210439), 1971.

[197.] Scholem, Gershom. *Zohar - İhtişamın Kitabı: Kabala'dan Temel Öğretiler (çev. Ebru Yetiş)*. Dharma Yayınları, İstanbul (120 s.; yeni basım 2008, ISBN 9789757800118), 1994.

[198.] Schuon, Frithjof. *De l'unité transcendante des religions*. Gallimard, Paris (İng.: The Transcendent Unity of Religions, çev. Peter Townsend, Faber and Faber, London 1953; Harper 1975; Quest/TPH 1984, 2. Quest basımı 1993 - Huston Smith girişiyle), 1948.

[199.] Scot, Reginald. *The Discoverie of Witchcraft*. [William Brome], London, 1584.

[200.] Sevsevil, Lütfü. *Hermetika: Corpus Hermeticum - Analizler ve Yorumlar*. Arkeoloji ve Sanat (İstanbul), 2022.

[201.] Shaw, Gregory. *Theurgy and the Soul: The Neoplatonism of Iamblichus*. Pennsylvania State University Press, 1995.

[202.] Shea, Robert; Wilson, Robert Anton. *The Illuminatus! Trilogy*. Dell Publishing, New York, 1975.

[203.] Sherwin, Ray. *The Book of Results*. Yazarın kendi yayını (sonraki basımlar Revelations 23 Press), 1978.

[204.] Shirokogoroff, Sergei M.. *Psychomental Complex of the Tungus*. Kegan Paul, 1935.

[205.] Singleton, Mark. *Yoga Body: The Origins of Modern Posture Practice*. Oxford University Press, 2010.

[206.] Skinner, Stephen / Rankine, David. *The Goetia of Dr Rudd*. Golden Hoard Press, Singapore, 2007.

[207.] Smith, Michelle; Pazder, Lawrence. *Michelle Remembers*. Congdon & Lattès, New York, 1980.

[208.] Spare, Austin Osman. *The Book of Pleasure (Self-Love): The Psychology of Ecstasy*. Yazarın kendi yayını, Londra, 1913.

[209.] Spee von Langenfeld, Friedrich (çev. Marcus Hellyer). *Cautio Criminalis, or a Book on Witch Trials*. University of Virginia Press, Charlottesville (Studies in Early Modern German History), 2003.

[210.] Staudenmaier, Peter. *Between Occultism and Nazism: Anthroposophy and the Politics of Race in the Fascist Era*. Brill (Aries Book Series 17), 2014.

[211.] Stern, Fritz. *The Politics of Cultural Despair: A Study in the Rise of the Germanic Ideology*. University of California Press, 1961.

[212.] Stevenson, David. *The Origins of Freemasonry: Scotland's Century, 1590–1710*. Cambridge University Press, Cambridge, 1988.

[213.] Strassman, Rick. *DMT: The Spirit Molecule*. Park Street Press, Rochester VT, 2001.

[214.] Stratton-Kent, Jake. *Geosophia: The Argo of Magic (Encyclopaedia Goetica, Cilt II)*. Scarlet Imprint, 2010.

[215.] Struck, Peter T.. *Divination and Human Nature: A Cognitive History of Intuition in Classical Antiquity*. Princeton University Press, 2016.

[216.] Tatçı, Mustafa. *Yunus Emre Divanı (I: İnceleme; II: Tenkitli Metin)*. Kültür Bakanlığı Yayınları 1280–1281 (Klasik Türk Eserleri Dizisi 14), Ankara (2 cilt; 415 şiir / 3432 beyit, 14 yazma karşılaştırması; sonraki basımlar: MEB 1997/2005, H Yayınları 2008 'Dîvân ve Risâletü'n-Nushiyye'), 1990.

[217.] Tetlock, Philip E. & Gardner, Dan. *Superforecasting: The Art and Science of Prediction*. Crown Publishers, New York, 2015.

[218.] Thompson, Robert Farris. *Flash of the Spirit: African and Afro-American Art and Philosophy*. Random House, New York, 1983.

[219.] Trimingham, J. Spencer. *The Sufi Orders in Islam*. Clarendon Press, Oxford (ix+333 s.; yeni basım OUP 1998, John O. Voll önsözüyle), 1971.

[220.] van Bladel, Kevin. *The Arabic Hermes: From Pagan Sage to Prophet of Science*. Oxford University Press, 2009.

[221.] Vermes, Géza. *The Complete Dead Sea Scrolls in English*. Allen Lane / Penguin, London, 1997.

[222.] Victor, Jeffrey S.. *Satanic Panic: The Creation of a Contemporary Legend*. Open Court, Chicago, 1993.

[223.] Vitebsky, Piers. *The Shaman*. Little, Brown / Duncan Baird, 1995.

[224.] Waite, Arthur Edward. *A New Encyclopaedia of Freemasonry (Ars Magna Latomorum) and of Cognate Instituted Mysteries: Their Rites, Literature and History*. William Rider & Son, Londra (2 cilt), 1921.

[225.] Waite, Arthur Edward. *The Life of Louis Claude de Saint-Martin, the Unknown Philosopher, and the Substance of His Transcendental Doctrine*. Philip Wellby, Londra, 1901.

[226.] Wasson, R. Gordon (W. Doniger O'Flaherty ile). *Soma: Divine Mushroom of Immortality*. Harcourt Brace Jovanovich, 1968.

[227.] Waterfield, Robin (çev.). *The Theology of Arithmetic: On the Mystical, Mathematical and Cosmological Symbolism of the First Ten Numbers, Attributed to Iamblichus (Theologoumena Arithmeticae)*. Phanes Press, Grand Rapids MI (Kairos dizisi; 130 s.; önsöz: Keith Critchlow; ISBN 0-933999-71-2), 1988.

[228.] Weyer, Johann. *De praestigiis daemonum et incantationibus ac veneficiis*. Johannes Oporinus, Basel, 1563.

[229.] White, David Gordon. *The Alchemical Body: Siddha Traditions in Medieval India*. University of Chicago Press, 1996.

[230.] Wilhelm, Richard (çev.). *I Ging: Das Buch der Wandlungen (İng. çev. Cary F. Baynes, C.G. Jung'un önsözüyle, 1950)*. Eugen Diederichs, Jena, 1924.

[231.] Williams, Michael Allen. *Rethinking 'Gnosticism': An Argument for Dismantling a Dubious Category*. Princeton University Press (Princeton, NJ), 1996.

[232.] Wirszubski, Chaim. *Pico della Mirandola's Encounter with Jewish Mysticism*. Harvard University Press, Cambridge MA (Kristeller girişiyle; 312 s.; ISBN 9780674667303), 1989.

[233.] Woodroffe, John (Arthur Avalon). *The Serpent Power: Being the Ṣaṭ-Cakra-Nirūpaṇa and Pādukā-Pañcaka*. Ganesh & Co., Madras, 1918.

[234.] Yates, Frances A.. *Giordano Bruno and the Hermetic Tradition*. University of Chicago Press, 1964.

[235.] Yates, Frances A.. *The Rosicrucian Enlightenment*. Routledge & Kegan Paul, London (xv+269 s.; Routledge Classics yeni basımı mevcut), 1972.

[236.] Yates, Frances A.. *The Rosicrucian Enlightenment*. Routledge & Kegan Paul, London/Boston, 1972.

[237.] Znamenski, Andrei A.. *The Beauty of the Primitive: Shamanism and Western Imagination*. Oxford University Press, 2007.

Sözlükçe

A

a'yân-ı sâbite - eşyanın Tanrı'nın ezelî bilgisindeki sabit hakikatleri; "varlığın kokusunu almamış" zeminler - tecelliyi kabiliyetlerince renklendirirler · B05

Abraxas - harf değerleri 365 eden Basilidesçi ad · B03

açı (aspekt) - gezegenler arası geometrik ilişki (kavuşum/altmışlık/kare/üçgen/karşıtlık); haritanın fiilleri · B07

agalmatopoia - (Yun.) - heykellere ruh çekme/tanrı-yapma sanatı · B02

AGLA - "Atah Gibor Le'olam Adonai" notarikonu; tılsım geleneğinin gezgin mührü · B04

ahlaki panik (moral panic) - bir grubun toplumsal değerlere tehdit olarak kurgulanıp orantısız tepki üretilmesi; sosyolojide Cohen'le özdeşleşen kavram · B17

Ahnenerbe - Himmler himayesinde 1935'te kurulan Deutsches Ahnenerbe (Alman Ata Mirası); ırk öğretisine geçmiş imal eden, akademik görüntülü sözde-bilim kurumu; savaşta insanlık suçlarına ortak oldu, genel sekreteri Nürnberg'de idam edildi · B19

aion - (Yun. "ebediyet/çağ") - Tanrı'nın kişileşmiş nitelikleri; Pleroma'nın sakinleri · B03

aisthēsis / noēsis - (Yun.) - duyusal algı / zihinsel kavrayış ayrımı · B02

ak kam / kara kam - (Altay) - yalnız gök güçleriyle / yeraltıyla da çalışabilen şaman · B01

Akhamoth - (İbr. hokhma yankısı) - Aşağı Sophia; madde dünyasının mayası · B03

akıl-yol-aşk örgüsü - bölüm kapanışının sentez formülü: perde ne salt düşünceyle, ne salt erkânla, ne salt coşkuyla aralanır · B05

akousmatikoi / mathematikoi - (Yun.) - dinleyenler / öğrenenler; Pisagor okulunun iki halkası ve sonraki bölünmenin tohumu · B06

albedo - beyaz aşama: tekrarlı yakma-yıkama-buharlaştırma (kalsinasyon, lavatio, sublimatio) ile beyaz öze varış; arınmış ama tamamlanmamış · B08

âlem-i misâl / sekizinci iklim / Nâ-kucâ-âbâd - madde ile akıl arasındaki gerçek ara katman; rüya-vizyon coğrafyası; Corbin'in mundus imaginalis'i · B05

aliyat ha-neşama - (İbr. "ruhun yükselişi") - dua vecdinde katları aşma deneyimi; Beşt'in 1746 mektubu (B01 kam köprüsü) · B04

almanak-basımı - matbaa çağının en çok satan türlerinden; astrolojinin kitleselleşme motoru · B07

Altın Çiçeğin Sırrı - Wilhelm'in 1928'de Jung'a ulaştırdığı Çin iç-simya metni çevirisi; Jung'un simya-araştırmasını ateşleyen kitap; Neidan-dünyasına B10-kapısı · B08

altın oran / orta ve uç oran - Öklid tanımı; φ=(1+√5)/2≈1,618; karesi bir fazlası, tersi bir eksiği · B06

Altın Şafak (Hermetic Order of the Golden Dawn) - 1888'de Londra'da Westcott, Mathers ve Woodman'ın kurduğu, kadınlara tam eşit üyelik tanıyan sınavlı-dereceli okült okul; Kabala, astroloji, tarot, simya ve Enochian mirasını Hayat Ağacı iskeletinde tek müfredata bağladı; 1900 kriziyle kollara ayrıldı, Regardie'nin 1937–40 yayımıyla arşivi kamuya geçti · B11

altmışlık düzen - (sexagesimal) - Babil sayı sistemi; 60 dakika ile 360 derecede yaşayan miras · B06

amblem kitabı - gravür + epigram + açıklama üçlüsünü sayfa-birimi yapan erken modern tür; simya öğretisinin görsel taşıyıcısı · B08

Amphitheatrum Sapientiae Aeternae - Khunrath'ın 1595/1609 başyapıtı; dev teolojik-simyasal şemalar; laboratuvar ile ibadethaneyi aynı sahnede gösteren ikonografi · B08

Amud ha-Yamin / ha-Smol / ha-Emtsa - sağ (Hesed), sol (Din) ve orta (Rahamim) sütunlar · B04

anagnorisis - (Yun. "tanıma") - Aristoteles'in sahne terimi; Gnostikte kurtarıcı öz-tanıma anı · B03

angakok - (İnuitçe) - İnuit ruh uzmanı · B01

Anno Satanas - (Lat. ''Şeytan Yılı'') - Şeytan Kilisesi'nin 1966 Walpurgis gecesini takvimin birinci yılı sayan tarihleme uygulaması · B17

Anthropos - (Yun.) - Poimandres'in arketip İnsan'ı · B02

antinomianizm - ahlak yasasının aşılmışlığı öğretisi; Carpocratesçi uç · B03

Antropozofi - Rudolf Steiner'ın (1861–1925) kurduğu, Goethe'nin doğa araştırmasını Hermetik kozmoloji ve Paracelsusçu tıp mirasıyla birleştiren dizge; spajirik geleneğin yirminci yüzyıla en kurumsal aktarım kanalı · B09

apofeni - ilişkisiz olanda örüntü, rastlantıda anlam görme eğilimi; Conrad'ın 1958'de klinikte önerdiği, sonra genel biliş yazınına taşınan terim · B23

apokatastasis - (Yun. "yeniden tesis") - her şeyin başlangıç bütünlüğüne iadesi; Origenes'te yankısı · B03

apolytrōsis - (Yun. "fidye/kurtulma") - arkon geçişi için donatan Valentinyen sakrament · B03

araçsal Qabalah - Chaos Magick'in "harita arazi değildir" yaklaşımı; bağlılıksız kullanım · B04

Archaeus - Paracelsus'un kavramı: bedenin her organında çalışan, besini ayrıştırıp her organa uygun biçimi veren içsel düzenleyici güç; hastalık bu iç simyacının işini yapamamasıdır · B09

Ariosofi - Ari bilgeliği; Guido von List ile Lanz von Liebenfels'in ırkçı-okült öğretilerini birlikte adlandıran şemsiye terim; sözcüğü 1915 dolayında Lanz türetti, üst başlık olarak yerleştiren Goodrick-Clarke oldu · B19

arkana - Tarot destesinin iki katmanının adı (Latince arcanum, sır sözcüğünden): 22 kartlık Büyük Arkana ile dört takıma bölünmüş 56 kartlık Küçük Arkana; 78 kartlık yapı, oyun döneminden değişmeden devralındı · B20

arkon - (Yun. arkhōn "yönetici") - yedi gezegen katının bekçi-hükümdarları · B03

Armanen - List'in kurgusunda eski Cermen toplumunun gizli bilgeliğini taşıdığı varsayılan kadim rahip-kral sınıfı; tarihsel kanıttan yoksun bir icat · B19

Armanenschaft - Guido von List Cemiyeti içinde tasarlanan dereceli iç halka; kadim Armanen rahip-kral sınıfının yeniden dirilişi iddiasıyla sunuldu, yapısı çağın okült loca mimarisinden alınmadır · B19

Arzu Alfabesi (Alphabet of Desire) - Spare'in kişisel kutsal yazı tasarısı; arzu hâllerine karşılık gelen öznel işaretler dizisi · B18

astral ışık - (Lévi, lumière astrale) - eğitilmiş iradenin etki ortamı; kavvanah'ın laikleşmiş motoru · B04

astral tılsım - gök gücünü doğru an+madde+imgeyle nesneye bağlama iddiası; Picatrix'in merkez-pratiği (tasvir-düzeyi) · B07

astrum - Paracelsus öğretisinde her canlının, bu arada her bitkinin içinde taşıdığı görünmez yıldız payı; otu gökle akraba kılan ilke ve gezegen-bitki yazışmasının kuramsal çekirdeği · B09

aşe - Yorùbá düşüncesinin merkez kavramı: kılma gücü, yaşam kudreti, oluş enerjisi; dualar bu kelimeyle mühürlenir, onay ünlemi olarak da yaşar; bu sayfalarda sadeleştirilmiş imlâyla yazılır · B21

aşk (Mevlânâ'da) - duygu değil kozmoloji: bilinmek isteyen hazinenin çağrısına yaratılmıştan dönen cevap; kaynağa kökensel özlem · B05

aşkın birlik / dağ imgesi - Schuon formülü: dinler aynı zirvenin ayrı yolları; birlik doruktadır, tabanda değil - senkretizm reddi · B05

Atalanta Fugiens - Maier'in 1617 amblem kitabı; elli amblemin her birinde gravür + epigram + nesir + müzik fügü; üç sanatı simyaya koşan tasarım · B08

atsmut / kelim - (İbr. "öz / kaplar") - sefirot Tanrı'nın özü mü aracı mı tartışmasının terimleri · B04

avoda be-gaşmiyut - (İbr. "maddiyat içinde ibadet") - yeme, iş, konuşma gibi gündelik edimlerle kıvılcım yükseltme ilkesi · B04

Ayin - (İbr. "Hiçlik") - Keter'in olumlu hiçliği; her tanımın çıktığı adsız potansiyel · B04

ayrık zekâ (isolate intelligence) - Set Tapınağı öğretisinde doğal düzenin akışına katılmayan öz-bilinç ilkesi; Set'in doğası ve insandaki yansıması · B17

B

ba'al şem - (İbr. "Ad'ın sahibi") - ilahi adlarla muska yazıp sağaltan gezgin şifacı; Beşt'in mesleği (K12 kamea bağı) · B04

babalawo - Ifá kehanet sisteminin rahibi; ad, sırrın babası diye çevrilir; yıllar süren ezber ve terbiye eğitimiyle yetişir, 256 Odu'ya bağlı sözlü külliyatı belleğinde taşır · B21

bâbu'l-ilm rivayeti - "ilmin şehri-kapısı" hadisi; tenkitçilerce zayıf, Şîî gelenekte kurucu - tahric ihtiyatıyla · B05

bağlamsalcılık (Katz hattı) - mistik deneyimin gelenekten bağımsız çıplak özü olmadığı tezi; perennializmin ana akademik karşıtı · B05

bahsî / zevkî hikmet - kanıtla yürüyen tartışmacı bilgi / tadarak bilen bilgi; gerçek hakîm ikisini birleştirir · B05

bakire sayı - onluk içinde ne bölen ne çarpımdan doğan yedi; Athena eşleşmesi · B06

Barbelo - Sethian sistemin İlk Düşüncesi; Baba-Ana-Oğul üçlüsünün Anası · B03

Barnum (Forer) etkisi - genel-geçer nitelemelerin kişiye özel sanılması; Forer'in sınıf deneyiyle ölçülen yanılsama · B04 · B06

Barnum etkisi - genel ve herkese uyan ifadeleri kişiye özel sanma eğilimi; 1948'deki Forer sınıf deneyiyle belgelendi, adını ünlü gösteri adamından alır; fal yorumu dilinin taşıyıcı kalıbıdır · B20

batá - Lukumí ibadetinin üç davulluk kutsal çalgı seti; en büyüğü Yorùbá dilinde ana anlamına gelen adı taşır; kutsanmış set gelenekte yalnızca çalgı sayılmaz · B21

Batı çakra dizgesi - Blavatsky-Leadbeater hattından Esalen'e katman katman örülen, yaygın biçimi 1977'de (Hills, Nuclear Evolution) bir araya gelen modern şema: harf-mantra yapısı silinmiş, yerine gökkuşağı renkleri ve psikolojik nitelikler geçmiştir; geleneksel tantrik dizgenin çevirisi değil, yerine geçmiş halefidir (Leland, Rainbow Body) · B10

bâtınîlik - iç anlamı yöntemli bir ilme çeviren kol; dar anlamda İsmailî te'vil sistemi · B05

batá - Şango'ya adanmış, kum saati biçimli çift başlı kutsal davul üçlüsü; Küba Lukumí töreninin sesi · B21

beinoni - (İbr. "ortadaki") - Tanya'nın ideali: dürtüsünü yenemeyen ama ona söz geçiren insan · B04

beldetün tayyibetün (857) - Sebe 15'teki "güzel belde"; toplamı İstanbul fethinin yılı; sanatın zirve örneği (Molla Câmî rivayeti) · B06

Bema - (Yun. "kürsü") - Mani'nin şehadetini anan yıllık Maniheist bayram · B03

benmari (bain-marie) - Maria Prophetissa'ya atfedilen su-banyosu ısıtması; ani ısı oynamasından koruyan teknik; mutfak dilinde yaşayan simya terimi · B08

benötesi (transpersonal) psikoloji - Hayat Ağacı'nı gelişim modeli olarak okuyan 20. yy kolu · B04

berzah - ne o ne bu, ikisini taşıyan ara yer; varlığın her eşiği; sekizinci iklimin İbn Arabî'deki genişlemesi · B05

Beş Mühür - Sethian inisiyasyon ritüeli; adı sık, icrası meçhul · B03

beşli simetri / periyodik döşeme - düzlemi periyodik döşemede beşli simetrinin imkânsızlığı; İslam ustalarının yasak-bölge ustalığı · B06

Beyt el-Hikme - Bağdat'taki Abbasi çeviri ve bilim merkezi · B02

bhasma - madenlerin yakılıp arındırılmasıyla elde edilen kül; rasa geleneğinde metali ilaca çevirdiğine inanılan biçim; ansiklopedi bu inancı tarih olarak aktarır - cıva ve kurşun külleri ağır zehirdir, yutulmaları ölümcül olabilir · B10

Bibliothèque bleue (mavi kitaplık) - on yedinci yüzyıldan on dokuzuncuya Fransa'da seyyar satıcılarla (colportage) kasaba ve köylere taşınan mavi kapaklı ucuz halk basımları; Petit Albert gibi grimoire'ların kitleselleşme kanalı · B11

bindu - hatha öğretisinde başın derinliğindeki aydan damlayan ölümsüzlük özü; karındaki güneşin durmadan yaktığı damla; yolun büyük işi bu israfı tersine çevirmektir · B10

birur - (İbr. "ayıklama") - kıvılcımı kabuktan seçip iade etme; tikkun'un gündelik tekniği · B04

biyodinamik tarım - Steiner'ın 1924 tarım derslerinden doğan yöntem; numaralı hazırlık dizisi ile gezegen takvimine göre zamanlamayı birleştirir; spajirik yazışma mantığının tarladaki karşılığı · B09

biyoyararlanım - alınan bir maddenin gerçekte ne kadarının bedene geçtiği; spajirik savunusunun en sınanabilir iddiası buraya bakar (fermentasyonun bağlı bileşikleri serbest biçime çevirmesi gösterilmiştir, hazırlığın üstünlüğü ise gösterilmemiştir) · B09

black metal - şeytani imge ve din karşıtı retorikle tanımlanan aşırı metal alt-türü; İskandinav dalgası doksanların başında suç olaylarıyla birlikte anıldı · B17

botánica - Birleşik Devletler kentlerinde dinî levazım dükkânı; bitki, tütsü, aziz tasviri ve danışma adresi · B21

Brucheion - İskenderiye'nin saray ve Mouseion semti · B02

büyük anlatı (grand récit) - Lyotard'ın terimi: bilgiyi tek bir kurtuluş öyküsüne bağlayan çerçeve; ''büyük anlatıların sonu'', postmodern durumun tanım cümlesi · B18

Büyük Eser (Magnum Opus) - dönüşüm sürecini dört renk-aşamasına ayıran klasik şema; ocaktaki işlem sırası ile iç dönüşümü aynı haritada okur · B08

büyük kavuşum - Satürn-Jüpiter'in ~20 yılda bir buluşması; çağ-dönümü işareti; kökü Babil arşivciliğinde · B07

büyük maji / küçük maji (Greater/Lesser Magic) - LaVeyan ayrım: tören odasının psikodram boşaltımı ile gündelik hayattaki etkileme sanatı · B17

C

Cabala Christiana - Kabala'yı Hristiyan teolojisinin kanıtı sayan Rönesans okuma geleneği (Pico, Reuchlin) · B04

Cabala Christiana - Pico ile başlayan Hristiyan Kabalası sentezi · B02

cabildo - sömürge Kübası'nda ulus-temelli Afrikalı yardımlaşma locası; Lukumí dininin kuluçka kurumu · B21

Cabir külliyatı - "adına bağlanan" yüzlerce risale; Kraus'tan bu yana çok-yazarlı okul-imzası sayılır; İslam simyasının ana gövdesi · B08

camaltı resmi - camın arkasına ters sırayla boyanan halk resmi; Zülfikarlı Ali ve Şahmeran tasvirlerinin klasik tekniği · B22

canavarın sayısı (666/616) - Vahiy şifresi; standart çözüm Neron Kesar'ın İbranice yazımı; 616 varyantı aynı adın farklı yazımı · B06

Cantong qi (Üçün Birliğinin Mührü) - Çin simyasının kurucu manzum metni; Değişimler Kitabı kozmolojisini, Daocu öğretiyi ve fırın işini tek gerçeğin üç dili sayar; gelenek Han çağına ve Wei Boyang'a bağlar, eldeki biçim yüzyıllar sonradır; şifreli dizeleri fırın ve arınma okumalarına birlikte açıktır · B10

Câvidânnâme - Fazlullah'ın Gürgân lehçesiyle yazılmış ana metni · B05

celse - (Fr. séance) - ruhlarla iletişim aranan spiritüalist oturum · B15

Centuries (Yüzyıllar) - Nostradamus'un kasıtlı-belirsiz dörtlükler kitabı (1555); "her çağın kendine göre okuduğu ayna" · B07

chai (18) - İbranice "hayat"; on sekiz; bağışların 18'in katlarıyla verilme geleneğinin hesap zemini · B06

Choronzon - Uçurumun dağıtıcı bekçisi; adı Dee'nin Enochian defterlerinden, sahnesi Crowley'in 1909 çöl çalışması · B04

Christian Astrology (1647) - Lilly'nin İngilizce ilk kapsamlı astroloji el kitabı; geleneksel Batı astrolojisinin hâlâ başvuru eseri · B07

cifr - harf-sayı hesabıyla gizli anlam çıkarma; Mısrî divanındaki Hurûfî izi · B05 · B06 · B22

citrinitas - sarı ara-aşama; erken modern dönemde birçok sistemde rubedo'ya katıldı, klasik dörtlü şemalarda özgün yerini korudu · B08

coniunctio (kimyasal düğün) - Sol ile Luna'nın, zıt kutupların üst birlikte evlenmesi; Büyük Eser'in doruk hamlesi; düğün-ölüm-diriliş üçlemesiyle anlatılır · B08

conjure - Amerika Birleşik Devletleri'nde Afro-Amerikan halk büyüsünün genel adı; Hoodoo ve rootwork adlarıyla aynı repertuvarı gösterir; kilise çatısı olmayan, Hıristiyanlıkla yan yana yaşayan bir pratik geleneğidir · B21

consolamentum - (Lat. "teselli") - Katharların el koymayla verilen tek sakramenti · B03

coven - Wicca'da yüz yüze çalışan küçük kapalı topluluk; geleneksel tavanı on üç kişi sayılır · B16

Ç

çakra - Sanskritçede çark: ince bedende omurga hattı boyunca dizilen yoğunlaşma merkezleri; Şatçakranirupana altısını tasvir eder (muladhara, svadhişthana, manipura, anahata, vişuddha, ajna - 4/6/10/12/16/2 yaprak), tepedeki bin yapraklı sahasrara altıdan sayılmaz; altı merkezin elli yaprağı Sanskrit alfabesinin elli harfini taşır - dizge organ değil ses mimarisidir; bugünkü gökkuşağı renk şeridi geleneksel dizgeden değildir · B10

çâr-darb - kalenderin dört tıraşı: saç, sakal, kaş, kirpik; görünüş normlarının bilinçli reddi · B05

çarpılma - halk dilinde cin değmesine bağlanan ani felç, yüz eğriliği ya da baygınlık; sağaltımı okumaya havale edilir · B22

çekirdek şamanizm - (core shamanism, Harner) - kültürel bağlamından soyutlanmış vecd tekniği öğretisi · B01

çift-katmanlı gazel (Hâfız) - meyhane-saki-sevgili sözcüklerinde beşerî ile ilahi aşkı birlikte tutan bilinçli strateji; zahir-bâtın terazisinin şiirdeki hâli · B05

D

Da'at - (İbr. "bilgi/tanıma") - Hokhma-Bina birleşiminin adı; sefira değil kesişme; "ağaç hep on" paradoksu · B04

dâî / davet - İsmailî misyon örgütü ve görevlisi; Dârü'l-Hikme'nin dereceli hikmet meclislerinde yetişir · B05

dantian (zincifre tarlası) - gövdenin dikeyinde üç simgesel yer (göbek altı, göğüs, baş); sırasıyla özün, soluğun ve ruhun yatağı; maddesel karşılığı olmayan iç coğrafya; kavram Han çağı meditasyon geleneğinden neidan'a devrolmuştur · B10

Darb-i İmam örtüşmesi - İsfahan 1453 desenlerinin Penrose-düzeni özellikleri (Lu-Steinhardt, Science 2007); "bildiği değil, pratiğine ulaştığı" ölçüsü · B06

dasha - Hint astrolojisinin gezegen-dönemleri takvimi; ömrü baskın-gezegen evrelerine bölen özgün sistem · B07

De institutione arithmetica - Boethius'un Nikomakhos uyarlaması; sayı düşüncesinin Latince kanalı · B06

De Vita Libri Tres - Ficino'nun bilgin-sağlığı üçlemesi (1489); üçüncü kitap "göklerden yaşam devşirme" astral-şifası · B07

Decknamen (örtü adları) - simya metinlerinin kod dağarcığına modern araştırmanın verdiği ad; aynı örtü-adı yazardan yazara farklı maddeleri karşılayabilir · B08

dekân - Mısır'ın 36 nöbetçi yıldız/kümesi; onar günlük haftalara başkanlık; Helenistik sentezde burç-başına-üç konuk · B07

demirci menkıbesi - müzik-oran keşfinin efsanevî çerçevesi; fiziği yanlış (çekiç ağırlığı oran vermez), işaret ettiği tel-oranları gerçek · B06

Demiurgos - (Yun. dēmiourgos "zanaatkâr") - Platon'dan devralınıp ters yüz edilen alt yaratıcı · B03

Dendera zodyağı - Ptolemaios-çağı tapınak-tavanı kabartması; zodyak+dekân birlikteliğinin görsel belgesi (Louvre) · B07

devekut - (İbr. "yapışma") - her anda korunan Tanrı-farkındalığı; Tesniye köklü hâl-mistisizmi · B04

didaskalos - (Yun. "öğretmen") - otoritesi makamdan değil taşıdığı bilgiden gelen Gnostik ruhsal kılavuz · B03

Discordianizm - kargaşa tanrıçası Eris merkezli mizah dini; 1963'te takma adlı iki yazarın *Principia Discordia*'sıyla başladı ve kaos majisinin mizah kanadına öncülük etti · B18

Disputationes (1494) - Pico'nun astroloji-karşıtı sistematik reddiyesi; üç-kollu argüman (bilimsel/felsefi/epistemik) · B07

divinatio - Latince kehanet terimi; tanrısal olanla (divinus) bağ kurma iddiasını kökeninde taşır; Cicero'nun sanatlı/doğal yol ayrımının çerçeve kavramı · B20

doğal büyü (magia naturalis) - gücünü doğanın gizli bağlantılarından alan, meşruluk talep eden büyü kavramı; Picatrix'te olgunlaştı · B07

doketizm - (Yun. dokein 'görünmek') - Mesih'in bedeninin/acısının görüntüden ibaret olduğu öğretisi · B03

doketizm - (Yun. dokein "görünmek") - Mesih'in maddeye girmeyip görünüm kuşandığı öğreti · B03

Dokuz Şeytani Bildiri (Nine Satanic Statements) - *The Satanic Bible*'ın açılış manifestosu; Şeytan'ı haz, benlik ve itirazın simgesi olarak tanımlayan dokuz kısa önerme · B17

dört element kuramı - ateş-hava-su-toprak; ikişer nitelikten (sıcak/soğuk × kuru/nemli) kurulu Aristotelesçi madde-modeli; transmütasyonun teorik zemini · B08

dört kapı kırk makam - şeriat-tarikat-marifet-hakikat; her kapı onar makam; ilk kapı engel değil temel basamak · B05

dört katman (ibare-işaret-letaif-hakaik) - Cafer es-Sadık'a atfedilen okuma merdiveni: avam-havas-evliya-enbiya; tahric ihtiyatıyla · B05

dört nitelik - Galenik tıbbın sınıflama ekseni (sıcak/soğuk/kuru/nemli); bitkileri beden sıvılarının dengesine göre seçtiren tarihsel çerçeve; Paracelsus'un devirdiği sistem · B09

Dört Olam - Atsilut/Beriya/Yetsira/Asiya: taşma-yaratılış-biçimlenme-eylem dünyaları; İşaya 43:7 çapası · B04

draconian yol - içte kıvrılmış yatan yılan-ejderha gücüyle çalışan karanlık inisiyasyon akımı; Dragon Rouge'un öz adlandırması · B17

Dragon Rouge - (Fr. "Kızıl Ejder") - 1989–90 dönümünde Stockholm'da Thomas Karlsson çevresinde kurulan draconian sol el okulu; Qliphoth'u inisiyasyon haritası olarak işler · B17

dualite (ikizlik) - küp↔oktahedron, dodekahedron↔ikosahedron; yüz merkezleri↔köşeler; tetrahedron öz-ikiz · B06

duyu dışı algı (ESP) - (İng. extrasensory perception) - beş duyu dışında bilgi edinme iddialarının genel adı · B15

E

ebced - Arap harflerinin sayı düzeni; sekiz-kelimelik ezber (ebced hevvez huttî...); 1–9/10–90/100–900/1000 mimarisi · B06 · B22

Ecossais - (Fr. İskoç) - on sekizinci yüzyıl Fransa'sında doğan İskoç etiketli yüksek derece modası · B14

Ein Sof - (İbr. "Sonu Olmayan") - Kabala'nın apofatik mutlak Tanrısı; sefirot-öncesi öz · B04

Eirenaeus Philalethes - George Starkey'nin takma adı; çağının en çok okunan simya metinlerinin imzası; örtü-adı geleneğinin yazar-kimliğine uygulanışı · B08

eklektik Wicca - Tek bir geleneğe bağlanmadan, farklı kaynaklardan seçilerek kurulan kişisel bileşim · B16

el-Maktûl / eş-Şehîd - Sühreverdî'nin çifte lakabı: hasım dilinde "öldürülen", gelenek dilinde "şehit" - davanın terazisi · B05

el-Munkız mine'd-Dalâl - Gazâlî'nin otobiyografisi: bunalım ve tasavvufta şifa; sünnî omurgaya rapt + şatahat/ibâhîliğe sınır · B05

Electi / Auditores - (Lat.) - Maniheist Seçilmişler ve Dinleyiciler; pnömatik-psişik ikiliğinin kurumsal hâli · B03

eline, diline, beline - Bektaşî ocağının edeb formülü · B05

ene'l-Hak - Hallac'a atfedilen vecd sözü (dolaylı kayıt); Hak = Esmâ'dan - skandalın kaynağı; fenâ savunusuyla okunur · B05

Enochian - Dee'nin kaydettiği 'melek dili' · B02

Enokyan (Enochian) - Dee ile Kelley'nin 1582–1587 melek-konuşmalarında kaydedilen dil ve sistem: sağdan sola yazılan yirmi bir harflik alfabe, Liber Loagaeth'in kırk dokuz harf tablosu, otuz Aethyr ve kırk sekiz anahtar; adını, dilin son insan kullanıcısı sayılan Enoch'tan alır - apokrif Enoch kitabıyla metin bağı yoktur · B11

entheojen - (Yun. 'içinde tanrısal olanı doğuran') - kutsal bağlamda kullanılan bilinç değiştirici bitki/madde · B01

Enthymesis - (Yun. "niyet") - Sophia'dan taşan biçimsiz yarım-düşünce · B03

entoptik - (Yun.) - göz-beyin sisteminin ürettiği geometrik görü desenleri · B01

Enuma Anu Enlil - ~70 tabletlik Babil kehanet antolojisi (~7.000 omen); gök-yazısı fikrinin anıt-arşivi · B07

Epinoia - (Yun. "art-düşünce") - ApJohn'da Adem'e gizlenen ışıklı yardımcı; uyandırıcı ilke · B03

eren / baba / abdal - Anadolu derviş dindarlığının taşıyıcı tipleri; kam silüetinin İslamî halefleri (kalıntı değil, tercüme edilmiş dil) · B05

Erlöste Erlöser - (Alm.) - 'kurtarılmış kurtarıcı' mitosu; din-tarihi okulunun İran tezi · B03

esbat - Sabbatlar dışında, çoğunlukla dolunayda kurulan küçük tören toplantısı · B16

Eski ve Kabul Edilmiş İskoç Riti - (AASR) - dördüncüden otuz üçüncü dereceye uzanan yüksek dereceler sistemi · B14

esmâ hesabı (türsel) - doksan dokuz ismin ebced değerleri, zikir sayıları ve işlev eşlemeleri; cetvellerin yeri uygulama kılavuzları · B06

eş-Şeyhü'l-Ekber - geleneğin İbn Arabî'ye unvanı: En Büyük Şeyh · B05

eşik altı benlik - (İng. subliminal self) - Myers kavramı; bilinç eşiğinin altında işleyen geniş benlik katmanı · B15

eşzamanlılık (senkronisite) - Jung'un nedensellik-dışı anlamlı bağlantı ilkesi; horarya-mantığının modern adı · B07

ev (astrolojik) - harita çemberinin on iki hayat-alanı bölmesi; gök değil ömür coğrafyası; etkinin "nerede" sorusu · B07

ezoterik Hitlerizm - Miguel Serrano'nun adlandırdığı savaş sonrası inanç kurgusu; Hitler'i tanrısal bir varlık ve gizlenmiş kurtarıcı sayan, Devi'nin döngü öğretisinden beslenen mit; neo-Nazi ağların iç teolojisi · B19

F

Falnâme - resimli fal kitabı; niyet tutulup açılan sayfanın minyatürü ve kısa metniyle kader okunur - I. Ahmed'in dev boyutlu nüshası türün anıtıdır · B22

fedâî - canını adayan; az sayıda hedefe dönük suikast siyasetinin eğitimli-adanmış uygulayıcısı (uyuşturulmuş-kukla imgesi efsane) · B05

Felsefe Taşı (Lapis Philosophorum) - Büyük Eser'in hedefi sayılan mitik cisim; üç vaadin (dönüştürme, panacea, hayat iksiri) tek simgesi; içe dönük damarda tamamlanmış insanın işareti · B08

felsefi yumurta - tamamlanmışlığın ve başlangıcın biçimi; Orphik kozmik-yumurta soyundan motif; kapatılmış cam sürecin-kabına verilen ad · B08

fenâ / bekā - benliğin eriyişi / eriyişten Tanrı'da yeniden var oluş; deneyim katının uç ikilisi · B05

fenâ savunusu - şathiyeyi mazur gösteren çerçeve: konuşan benlik değil, benlik silinince kalandır · B05

Fibonacci dizisi - her terim önceki ikisinin toplamı; Batı doğuşu Liber Abaci 1202, kökeni Hint prozodisi (Pingala-Virahanka); oranı φ'ye yakınsar · B06

filotaksis / altın açı - bitki diziliminin Fibonacci düzeni; Douady-Couder 1992 damlacık-deneyiyle gösterilen fiziksel öz-örgütlenme · B06

Flamel efsanesi - tarihsel Parisli kâtibin üstüne ölümünden sonra giydirilen taş-anlatısı; "gerçek hayat + altın gömlek" çift-katman modelinin baş örneği · B08

flojiston - yanmayı açıklamak için kurulan, Lavoisier'nin oksijen kimyasıyla devrilen on sekizinci yüzyıl kuramı; ayrışma-eşiğinin devrik tarafı · B08

Fremdheit - (Alm.) - Jonas'ın kategorisi: Gnostik "yabancılık" duygusu · B03

Fulcanelli - 1926/1929'da iki kitap yayımlayan kimliği çözülmemiş takma ad; gotik mimariyi simya şifresi olarak okuyan modern efsane-figür · B08

G

gaz (khaos) - van Helmont'un Yunanca khaos'tan türettiği kavram-sözcük; biçimsiz maddeye verilen ad; kimyaya simyadan kalan dil-mirası · B08

Geber sorunu - Latince Geber-metinlerinin Arapça Cabir külliyatıyla ilişkisi bilmecesi; Summa'nın Latince-özgün çıkması yazarlık dosyasını ikiye katladı · B08

Gede - Haiti Vodou'sunda ölüm ve bereket Lwa ailesi; silindir şapkalı, kaba şakalı, mezarlık bayramının sahibi · B21

Gelenekçi Ekol / philosophia perennis - tüm sahih geleneklerin özünde tek metafizik hakikat tezi; Guénon-Schuon-Nasr hattı; kitapta incelenen durak, benimsenen çerçeve değil · B05

Gelenekçi Okul - Guénon-Schuon çizgisi; simyayı madde-pratiği ve dönüşüm-yolu olarak indirgenemez çift-boyutta okuyan yaklaşım (Burckhardt bu seride temsilcisi) · B08

gematria - harf=sayı ilmi; yöntem ailesi (hechrachi, katan, gadol, kolel, milui) · B04 · B06

geš / ilahî sayılar - (Sümer-Akkad) - altmışın Sümerce adı; tanrı listelerinde sayı-unvan düzeni: Anu 60, Enlil 50, Ea 40 · B06

gezegen bitkileri - floranın yedi gezegen arasında paylaştırıldığı yazışma sistemi; nitelik diliyle kurulan, yazardan yazara oynayan ve en kalıcı biçimini Culpeper'ın elinde alan kültür-tarihsel harita · B09

gezegen imgesi - her gezegene atanan simge-repertuvarı (biçim/renk/taş/bitki); tılsım kuramının görsel dili · B07

gezegen saatleri - günün ve haftanın saatlerini sırayla yedi gezegene bağlayan geleneksel zaman-şeması; spajirik takvimde işlemin vaktini belirleyen ikinci katman · B07/B09

gezegen-müziği (Orphik ilahiler) - ezgiyle gezegen niteliği çekme pratiği; Ficino'nun çalgılı seansları; küreler-uyumunun sağlık uygulaması · B07

gilgul - (İbr. "dönme") - ruh göçü; Yahudi metinlerinde ilk açık belirişi Bahir'de · B04

Ginza Rabba - (Mand. "Büyük Hazine") - Mandenlerin ana kutsal kitabı; Sol kanadı ruh yükselişini anlatır · B03

girih - (Far. düğüm) - İslam geometrik sanatının çizgi-örgü sistemi; yıldız-çokgen desenlerin genel adı · B06

Gizli Şefler - Golden Dawn'ın görünmez üstat-otoritesi kurgusu; 1900 krizinin fitili · B04

gnōsis - (Yun.) - kurtarıcı, dönüştürücü bilgi; öğrenilen değil uyanılan · B03

gnosis (kaos majisi) - zihnin tek noktaya kilitlenip iç konuşmanın sustuğu yoğunlaşmış bilinç hâli; kaos kuramında büyünün ateşleme anı; Gnostisizm'in kurtarıcı bilgisinden ayrı kullanım · B18

gnostikos - (Yun.) - 'bilen'; kimi antik çevrelerin öz-adı · B03

Goetia - Yunanca goos (ritüel ağıt) ve goēs (ağıtçı, ölü çağırıcı) kökünden; ölü kültüne uzanan khthonik büyü zanaatının, sonra genel olarak cin işlerine bulaşmış sayılan aşağı majinin adı; on yedinci yüzyıl Süleyman derlemesi Lemegeton'un ilk kitabının başlığı olarak yerleşti · B12

goldener Schnitt / phi - terim tarihi: Ohm 1835 adlandırması + Barr'ın Phidias-saygılı harf önerisi; "adın gençliği" mit-ipucu · B06

golem - (İbr. "biçimsiz"; Mezmur 139) - harflerle canlandırılan yapay insan; emet/met tek-harf sınırı · B04

görgü / rızalık / düşkünlük - topluluğun kendi hesap kurumu: sorgu, barışmadan cem başlamaz; ağır ihlalde bağ askıya alınır · B05

grimoire - büyü kitabı: ritüel, tılsım ve çağrı bilgisini derleyen el kitaplarının ortak adı; türün iki bin yıllık tarihi bu bölümün konusudur · B11

guna (Skr. guṇa) - Samkhya felsefesinde doğanın (prakriti) dokusunu ören üç kurucu iplik: sattva (aydınlık), rajas (devinim), tamas (atalet); halat lifi anlamındaki sözcük, maddi ve zihinsel her görünümü üçünün değişen karışımı sayar; tantrik beden-öğretisinin devraldığı kozmolojik gramerin parçası · B10

güç hayvanı - neoşamanizmde yolculukta edinilen koruyucu hayvan ruhu · B01

güneş burcu astrolojisi - haritayı tek burca indirgeyen popüler biçim; tohumunu Alan Leo'nun rehberleri attı · B07

H

ha-Şem - (İbr. "O Ad") - telaffuzu askıdaki dört harfli Ad'ın gündelik örtmecesi · B04

HaBaD - (İbr. Hokhma-Bina-Da'at kısaltması) - Şneur Zalman'ın akıl-disiplinli Hasidik okulu; modern kurum adıyla Chabad-Lubaviç · B04

Hakk-Muhammed-Ali - Alevi inancının öz formülü: tek hakikatin birbirinden ayrılmaz üç adı; teslis yakıştırması geleneğin kendisince reddedilir · B05

halvet / erbain (çile) - şeyh gözetiminde kırk günlük yalnızlaşma; rehbersiz denenmemesi öğütlenen yoğunlaşma · B05

hamail - taşımak kökünden; boyna asılan muskaya verilen ad; yazılı korumanın giyilen biçimi · B22

haruspex - kurban hayvanının iç organlarından, özellikle karaciğerden işaret okuyan Etrüsk kökenli Roma uzmanı; sanatın ders araçları arasında bölmeli tunç karaciğer modelleri günümüze kaldı · B20

haşîşî → assassin - düşman kalemlerin "ayaktakımı" hakareti; Haçlılar yoluyla Avrupa dillerinde "suikastçı" oldu (de Sacy 1809; ritüel-iddiası kaynaksız) · B05

havas - hâssa kelimesinin çoğulu; adların, harflerin, sayıların ve nesnelerin gizli özelliklerini konu edinen bilgi alanının genel adı; bu kitapta kitabî gelenekle halk pratiğini birlikte kapsayan havas ekolojisi deyişinin ilk yarısı · B22

hayal-i muttasıl / munfasıl - bireye bitişik imgelem gücü / kendi başına duran âlem-i hayal; misâl katmanının evrenin dokusuna yayılması · B05

heimarmene - (Yun.) - kürelerin yönettiği kader; Gnostikte arkonların zorlayıcı ağı · B02/B03

heka - (Mısır) - kutsal söz/eylemin etkileme gücü, 'büyü' · B02

Hekhalot - (İbr. "saraylar") - yedi göksel sarayın yolculuk edebiyatı; yordei merkabah geleneği · B04

heksagram - Yijing'in temel işareti; kesik ve düz çizgilerin altı basamakta kurduğu 64 birleşimden her biri; danışma, bir sayım işlemiyle bu işaretlerden birine ulaşıp metnin ona bağlı hükmünü okumaktır · B20

Helel ben Şahar - (İbr. "parlak yıldız, şafağın oğlu") - İşaya 14:12'de Babil kralına söylenen yergi imgesi; Vulgata'da lucifer diye çevrilince Şeytan'ın özel adının kaynağı oldu · B17

heliakal doğuş - bir yıldızın şafaktan hemen önce ufukta ilk görünüşü; dekân-nöbet değişiminin işareti · B07

hen to pan - "Her Şey Bir'dir": Khrysopoeia ouroboros'unun çevrelediği üç Yunanca sözcük; madde-birliği ve dönüşüm iddiasının çekirdek formülü · B08

heresioloji - sapkınlık yazıcılığı; kilise babalarının reddiye literatürü · B03

hermetik kapalı - dış etkiden tam yalıtılmış olanın gündelik-dildeki adı; kavanoz kapağına dek sızmış Hermes-mührü; geleneğin dil-mirası · B08

Hermetik Qabalah - Golden Dawn hattının bağlamsız-evrensel Kabala uyarlaması; üç yazımın üçüncüsü · B04

hester panim - (İbr. "yüzün gizlenmesi") - tsimtsumu mekânsız gizlenme olarak okuyan yorum · B04

hierofani - (Yun., Eliade) - kutsalın kendini gösterme biçimi · B01

hikmet (Yesevî türü) - Türkçe dörtlükle söylenen öğreti şiiri; Dîvân-ı Hikmet çoğu sonraki yüzyılların derlemesi - pîr, adına yazılandır · B05

himmet (Corbin okumasında) - ârifin kalbinin yoğunlaşmış gücüyle hayal âleminde suret var etmesi; "yaratıcı imgelem"in kaynağı · B05

hitbonenut - (İbr.) - HaBaD yolunun derin-düşünme pratiği; coşkunun akılla beslenmesi · B04

hitlahavut - (İbr. "alevlenme") - Hasidik duanın coşku hâli; simha teolojisinin pratiği · B04

hokhmat ha-tseruf - (İbr. "birleştirme ilmi") - Abulafya'nın harf-kombinasyon yolu; ekstatik Kabala · B04

homeopati - Samuel Hahnemann'ın (1755–1843) kurduğu dizge; benzerlik ilkesi (similia similibus curentur) ile yüksek seyreltme üzerine kuruludur; spajirikle sık karıştırılır, ama spajirik preparat ölçülebilir madde içerdiği için ikisi epistemik olarak ayrışır · B09

horary-pratiği - soru astrolojisinin zanaat hali: kayıp eşya, dava, evlilik; Lilly'nin masasında zirve · B07

horarya (soru astrolojisi) - doğum anı yerine soru anının haritası; sympatheia'nın en uç uygulaması · B07

Horos - (Yun. "Sınır"; kimi metinlerde Haç) - Pleroma'yı onaran sınır gücü · B03

horoskop dönüşümü (MÖ 410) - kolektiften bireysele geçiş; günümüze ulaşan en eski doğum-haritası tabletleri · B07

horoskopik astroloji - doğum anına kurulu harita + yorum mimarisi; Helenistik İskenderiye sentezinin ürünü · B07

hotam - (İbr. "mühür") - saray kapılarında gösterilen ad-yüklü geçiş mührü · B04

hurûf - harfler; ilm-i hurûf, Arap alfabesinin yirmi sekiz harfine sayı, unsur ve gökyüzü eşlemeleri atfeden harf ilmi; havas kitaplığının ikinci sütunu · B22

hurûf-ı mukattaa (fevâtih) - 29 sureyi açan bağımsız harf kümeleri; bilinemezcilik ile sayı-yorumunun ortak sırrı · B05

hurûf-u mukattaa - Kur'an'ın kesik harfleri; sayı-okumalarına konu; klasik tefsir ölçüsü: anlamı en iyi Tanrı bilir · B06

Hurûfîlik / 32 harf - harflerden kurulan kozmoloji: kelam seste, ses harfte cisimleşir; Fars yazısının 32 harfi ilahi sözün tam alfabesi · B05

hutût (yüz hatları) okuması - saç-kaş-kirpik hatlarının doğuştan yazılmış harfler gibi okunması; "yüzü okumak kelamı okumaktır" · B05

hümanistik astroloji - Rudhyar'ın sistemi: kehanet değil öz-anlayış; harita = potansiyel-haritası; üç-önerme temeli · B07

hydōr zōn - (Yun. "Canlı Su") - Sethian vaftizin Pleroma'dan akan suyu · B03

hypersigil - Morrison'ın terimi: uzun soluklu bir anlatının, yaratıcısının hayatıyla iç içe işleyen genişletilmiş bir sigil olarak tasarlanması · B18

hysterema - (Yun. "eksiklik") - Pleroma'nın zıddı olarak içinde yaşanılan dünya · B03

I

Illuminates of Thanateros (IOT) - adı yetmişlerin sonunda dergiyle ilan edilip 1987'de Pakt yapısıyla kurumsallaşan uluslararası kaos majisi örgütü; kesimler, tapınaklar ve dereceli üyelikle çalışır · B18

Introductio Arithmetica - Gerasa'lı Nikomakhos'un ders kitabı; sayı teorisi + simgecilik iç içe; Yunan aritmetiğinin Öklid'i (D'Ooge çev. 1926) · B06

ışınlar kuramı (De Radiis) - Kindi'nin evrensel-etki fiziği: her varlık ışın yayar; yıldız-etki/büyü/niyet tek çerçevede · B07

iyanifa - Ifá geleneğinde kadın kâhin unvanı; kapının genişliği cemaatten cemaate değişen tartışmalı ama yaşayan kurum · B21

İ

iatrokimya - simya tekniklerini ilaç hazırlamaya koşan Paracelsusçu program; kimya ile hekimliği aynı tezgâha oturtan akım · B08

iatromatematik - hekim-astrolojisi: teşhiste harita, tedavide gezegen-saati, seyirde kritik günler · B07

ibdâ / kevn - İsmailî yaratılış çifti: yoktan-aracısız tek çıkış (Birinci Akıl) / var olandan türeme; tenzih mimarisi · B05

icaro - vegetalismoda öğretmen bitkinin şarkısı · B01

icazet / hilafet - silsilenin belgeleri: öğretme izni / temsil yetkisi · B05

iç gökyüzü - Paracelsus kuşağının kavramı: insanın içinde dış gökle konuşan bir astral düzen · B07

iç simya - simyanın ayırma, arıtma ve birleştirme işlemlerini laboratuvardaki maddeye değil uygulayıcının kendi bedenine, soluğuna ve zihnine uygulayan gelenekler için şemsiye ad; bu kitapta Çin'in neidan öğretisi, Hindistan'ın cıva-beden geleneği ve kundalini-çakra dizgesi bu başlık altında ele alınır · B10

ilm-i huzûrî - hazır-oluş bilgisi: nefsin kendini dolaysız bilmesi; İşrak epistemolojisinin zemini · B05

imajinal (Jung-Corbin ayrımı) - hayal içerikleri: kolektif bilinçdışı ürünü mü (Jung), indirgenemez nesnel ara-düzlem mi (Corbin) · B05

İmamiyye / Seb'iyye - Şia'nın iki büyük kolu: Onikiciler (874 gaybeti bekler) / Yediciler (imamet İsmail soyunda) · B05

imbik (alembik) - damıtma başlığı/düzeneği; Yunanca *ambix*, Arapça *el-inbīk* üzerinden Türkçeye; Maria'ya atfedilen çift-üçlü tasarımlarla sistemleşti · B08

İmza Doktrini - her bitki ve mineralin biçim-renk-dokusunun neyi iyileştireceğine dair "doğal imza" taşıdığı öğreti; sympatheia'nın botanik uygulaması · B08

ince beden - etten bedenin altına çizilmiş, kesip açınca bulunmayan ikinci harita: kanalları, soluğu ve merkezleriyle Hint geleneklerinin kurtuluş coğrafyası · B10

indirgeme - ad/tarih rakamlarının tek haneye toplanması; aritmetikçe dokuza göre kalan (mod 9); modern nümerolojinin ortak motoru · B06

individuasyon - Jung'un, kişinin kendi bütünlüğüne varış sürecine verdiği ad; Büyük Eser'in renk-duraklarını iç hayatın haritası olarak okuyan yorumun anahtarı · B08

insân-ı kâmil / hakikat-i Muhammediyye - bütün ilahi isimleri toplayan ayna-insan; tarihteki tam örneği Peygamber (Anthropos-Adam Kadmon ailesinin İslam tahtı) · B05

interpretatio graeca - yabancı tanrıları Yunan karşılıklarıyla okuma pratiği · B02

İskenderiye simyası - MS 1.–dördüncü yüzyıl; Mısır zanaatı, Yunan madde kuramı ve Hermetik-Gnostik düşüncenin sentez evresi; geleneğin kurucu atölyesi · B08

isopsephia - (Yun.) - Yunan alfabesinin harf-hesabı; gematria'nın kardeşi; Pompeii duvarlarından teolojiye · B04 · B06

İşrak - (Ar. "doğuş/aydınlanma") - Sühreverdi'nin nur metafiziği; felsefenin bâtınî kanadı · B05

K

Kabala - (İbr. KBL "almak") - "alınan/aktarılan" gizli bilgelik; icat değil emanet iddiası · B04

Kabalat Şabat / Leha Dodi - Safed icadı Şabat-karşılama ritüeli ve Alkabes'in Gelin ilahisi · B04

Kabbala Denudata - Knorr von Rosenroth'un Latince Zohar-Luria antolojisi (1677–84); Safed'in Avrupa kapısı · B04

Kabbalah / Cabala / Qabalah - üç yazım, üç kol: Yahudi gelenek / Hristiyan yorum / Hermetik-okült aktarım · B04

Kabbalah Centre / pop Kabala - Berg'in kişisel-gelişim formatı: kırmızı bileklik, Zohar "taraması", ücretli kurs · B04

kabbalah iyyunit / ma'asit - (İbr.) - kuramsal-teosofik damar / adları işe koşan pratik-tılsımsal kol · B04

kabul locaları - (loges d'adoption) - on sekizinci yüzyıl Fransa'sında kadınlar için kurulan bağlı localar · B14

Kainciler - Irenaeus'un aktardığı, Kain'i direnişçi sayan uç yorum çevresi · B03

Kalde sırası - yedi gezegenin hız/uzaklıkla iç içe küre dizilimi (Satürn→Ay); hafta günlerinin kökü · B07

kam - (Eski Türkçe) - Türk halklarında şaman · B01

kamea - (İbr., çoğ. kamiyot) - ad yazılı tılsım; vefk-tipi sihirli karelerle akraba (B05 köprüsü) · B04

kamea (gezegen karesi) - Agrippa'nın yedi gezegene bağladığı kareler (Satürn 3×3'ten Ay 9×9'a); metal-mühür-ad çerçevesi · B06

kamlama - kam ayini (Rus etnografyasındaki kamlanie'den) · B01

kaos majisi (chaos magic) - inancı sabit hakikat değil değiştirilebilir araç sayan, sonuç odaklı modern maji akımı; yetmişlerin sonunda İngiltere'de biçimlendi · B18

kaos yıldızı (Symbol of Chaos) - sekiz oklu yıldız; fantazi yazarı Moorcock'un kurgu icadıyken kaos majisinin bile bile amblemleştirdiği simge · B18

Kara Alev (Black Flame) - sol el geleneklerinde Set'in armağanı sayılan öz-bilinç kıvılcımı; Setian yolda korunup büyütülecek ateş · B17

Kara Demir Hapishane - P. K. Dick'in arkonik sahte-gerçeklik kavramı; VALIS evreni · B03

Kara Ev (Black House) - San Francisco Kaliforniya Sokağı'ndaki siyaha boyalı ev; LaVey'in konutu ve Şeytan Kilisesi'nin ilk karargâhı · B17

Kara Güneş - Wewelsburg zeminindeki 12 ışınlı çark motifine savaştan onyıllar sonra, 1990'ların aşırı sağ altkültüründe verilen ad; dönem belgelerinde geçmez, adlandırma mirasçıların icadıdır; bugün aşırı sağ amblemi olarak dolaşımdadır · B19

karakteroloji-dönüşü - kehanetten kişilik-analizine geçiş (Leo); modern astrolojinin kurucu hamlesi · B07

kartonaj - cilt kapaklarını dolduran hurda kâğıt katmanı; Nag Hammadi tarihlemesinin anahtarı · B03

kavana / kavvanot - (İbr. "niyet(ler)") - duayı sefirot'a hedefleyen bilinç; Luria'da sistemli reçeteler (Şaar ha-Kavvanot) · B04

kavuşum teorisi (üç-ölçek) - Satürn-Jüpiter döngülerinden tarih okuması: ~20 / ~240 / ~960 yıl · B07

kavvâlî - Güney Asya sufi müziği; NFAK'la 1980'ler sonunda dünya sahnesine · B05

Keldani sistem - ses-temelli atama, 1–8; dokuz atanmaz; Babil köken-iddiasına karşın 19.–20. yy tarihçesi (Cheiro yayılımı) · B06

kenz-i mahfî - "gizli hazine" sözü: hadis tenkitçilerince senetsiz, İbn Arabî'ye göre keşfen sahih; tecelli öğretisinin çekirdek anlatısı · B05

kerotakis - metal levhayı kapalı kapta buhara tutarak yüzeyini dönüştüren İskenderiye aparatı; geleneğin standart aletlerinden · B08

kerykeion / caduceus - Hermes'in çift yılanlı kanatlı asası · B02

khaos - (Yun. χάος: esneyen açıklık) - biçimden önceki boşluk; kaos majisinin adındaki kök imge, matematiksel kaos teorisiyle akraba değil · B18

Kırklar Meclisi - cemin kurucu anlatısı: sıfatların kapıda kaldığı eşitler meclisi; "birimiz kırkımız"; ezilen üzüm, dönen semah · B05

Kıyâmet ilanı (1164) / satr - II. Hasan'ın şeriatı askıya alışı ve 1210 dönüşü; zahir-bâtın sarkacının tarihe dökülüşü · B05

Kia - Spare'in terimi: benliğin içinden geçen adsız, biçimsiz, sınırsız yaşam ilkesi; Zos'un karşı kutbu · B18

kişisel yıl döngüsü - hayatı dokuz yıllık dalgalara bölen takvim; tohum-savrulma-hasat temaları · B06

Kitâbü'l-Medhal el-Kebîr - Ebu Ma'şer'in "Büyük Giriş"i; Aristoteles-fiziğiyle astroloji sentezi; Latince Introductorium · B07

kleromansi - kura ve zar türü rastlantı araçlarıyla kehanet; çubuk, taş, kemik ve kâğıdın ortak çatısı · B20

klipa / klipot - (İbr. "kabuk(lar)") - kıvılcımları rehin tutan parazit yapılar; karşı-ağacın taşları · B04

klipat noga - (İbr. "parıltılı kabuk") - dönüştürülebilir ara bölge; gündelik hayatın klipa'sı · B04

koah mah - (İbr. "'ne?'nin gücü") - Hokhma adının içindeki gizli okunuş; soru hâlindeki bilgelik · B04

kohobasyon - damıtılan sıvıyı kendi tortusunun üstüne geri döküp imbiği yeniden yakma; her döngüde özü beşinci öze (quinta essentia) yaklaştırdığına inanılan tekrarlı damıtma tekniği · B09

koinōnos - (Yun. "yoldaş/ortak") - Filipos'ta Mecdelli Meryem'in unvanı; Valentinyen dilde ruhsal eş · B03

Kore Kosmou - 'Evrenin Kızı/Gözbebeği'; Stobaeus'taki İsis-Horus kozmogonisi · B02

kral sırrı - simya bilgisinin siyasi-ekonomik tehlikesi nedeniyle saklanmasını anlatan gelenek-deyimi; örtülü dilin pragmatik gerekçesi · B08

kral suyu (aqua regia) - altını çözebilen hidroklorik-nitrik karışımı; gelenekte Cabir'e yazılan, tarihlemesi Latince külliyata kayan tarif · B08

Krater - (Yun. 'kadeh') - CH IV'te Nous'un içine konduğu kozmik kâse · B02

kripto-tarih - belge yerine gizli bilgi iddiasına yaslanan, kaynakları birbirine kapalı devre gönderme yapan sözde-tarih türü; Nazi okültizmi anlatıları türün ana damarlarındandır · B19

krisma - (Yun. "yağlama") - Filipos'ta vaftizin üstüne konan, Mesih'e adını veren sakrament · B03

kritik günler - hastalık seyrinde Ay-dönümlerine denk sayılan 7/14/21. günler; iatromatematik prognozu · B07

kronobiyoloji - canlı fizyolojisinin günlük, aylık ve yıllık ritimlerini inceleyen modern bilim dalı; spajirik zamanlama tartışmasında ritim-gerçekliği ile gezegen-açıklaması ayrımının dayanağı · B09

kuazikristal - periyodik olmayan ama düzenli katı; Shechtman 1982 kırınımı, 2011 Nobel; beşli-simetri yasağının fizikçe aşılışı · B06

kumalak - Kazak, Kırgız ve Özbek bozkırından Kafkaslara ve Anadolu'ya uzanan halk falı; 41 taşın, nohudun ya da baklanın kümelere bölünüp dokuz haneli bir tabloya dökülmesine dayanır; Anadolu ağzında bakla falı, falı açana eski kayıtlarda kumalakçı denir · B20

kundalini - Sanskritçede kıvrılmış olan: Şaktı'nın tek tek bedenlerdeki biçimi; omurganın dibinde kıvrılıp uyuyan dişi güç; uyandığında merkez kanaldan tepeye yükselip bilinçle birleşmesi kurtuluş sayılır; yoğun pratik sonrası bildirilen sıkıntılar modern yazında kundalini sendromu başlığıyla tartışılır - bu kitap ne teknik verir ne tanı koyar · B10

kurşun dökme - nazar değdiğine inanılan kişinin başı üstünde tutulan su dolu kaba eritilmiş kurşun dökülerek yapılan sağaltma işlemi; suda donan metalin aldığı şekle bakılır; eşlik eden söz ve sıra ustasında kalır · B22

kurtarılmış bellek (recovered memory) - terapide hipnoz ve telkin yoluyla geri geldiği ileri sürülen anı; sahte anı tartışmasının merkezindeki kavram · B17

kurucular zinciri (modern nümeroloji) - Balliett (Yeni Düşünce) → Campbell (1931) → Jordan → Millman; her halka öncekini sadeleştirir · B06

kut - (Eski Türkçe) - canlılık ve talih taşıyan ruh gücü · B01

kut (Korece) - Kore şaman töreni; Türkçe kut ile yalancı akraba · B01

Kutsal Koruyucu Melek (HGA) - Batı maji geleneğinde kişiye özgü tanrısal rehber; Abramelin kitabının vaadi olan bilgi ve sohbetin (KCHGA) nesnesi; modern yorumu derin benliğin simgesi ile gerçek bir varlık okumaları arasında salınır, meleğe uygunluk eylemin meşruiyet ölçüsü sayılır · B11

küçük göksel dönüş - neidan'ın merkez dolaşımı: alt zincifre tarlasından kalkan özün gövdenin arka kanalından (du) başa yükselip ön kanaldan (ren) inmesiyle çizilen tam devir; ateş evreleriyle yönetilir; ansiklopedide tasvir edilen ama öğretilmeyen uygulama · B10

Kükürt (bitkisel) - spajirikte bitkinin "canı": yağlı-yakıcı orta katman (reçineler, renk, koku); ruh ile beden arasındaki etkin ilke · B09

kükürt-merkür teorisi - metallerin yeraltında iki ilkenin (ateşli Kükürt + sulu Merkür) bileşimiyle doğduğu öğreti; transmütasyonun klasik gerekçesi · B08

Küllî Akıl / Küllî Nefs - sudûrun iki büyük varlığı; Nefs'in eksiklik-özlemi hareketi ve maddeyi doğurur (Sophia'nın işlevsel akrabası) · B05

kürelerin müziği - (musica universalis) - gök cisimlerinin oranlı hareketinin işitilmez armonisi; Platon–Ptolemaios–Kepler hattı · B06

Kybalion - 1908 tarihli New Thought metni; Hermetika hakkındaki modern hayalin belgesi · B02

L

la dieta - (İsp.) - vegetalismo çırağının ritüel perhizi · B01

Le Droit Humain - (Fr.) - 1893'te Paris'te kurulan karma (kadın-erkek) masonluk obediyansı · B14

ledün ilmi - (Kehf 18:65 "min ledünnâ") - vasıtasız, katından verilen bilgi; Hızır kıssasının armağanı · B05

Lemegeton - Küçük Anahtar (Lemegeton Clavicula Salomonis); on yedinci yüzyılda derlenen beş kitaplık Süleyman-atıflı toplama: Goetia, Theurgia-Goetia, Ars Paulina, Ars Almadel, Ars Notoria; adı muhtemelen derleyici icadıdır ve en karanlık kanadı Goetia ile ünlenmiştir · B12

Lenormand - 36 kartlık halk falı destesi; adını on dokuzuncu yüzyıl Paris'inin ünlü falcısından alır - kendisi desteyi hiç görmedi, ad ona ölümünden sonra yakıştırıldı · B20

Liber 777 - Crowley'in 32 yola yüzlerce yazışma bağlayan tablo ansiklopedisi (1909) · B04

Liber Astronomiae - Bonatti'nin dev derlemesi; Latin astrolojisinin kuşaklar boyu başvuru ansiklopedisi · B07

lişentsi - (Rusça) - Sovyet hukukunda haklardan yoksun bırakılanlar sınıfı · B01

Lo Shu - Çin'in kaplumbağa-kabuğu efsanesindeki 3×3 kare (4-9-2/3-5-7/8-1-6, her yönde 15); yön-mevsim-element eşlemeli kozmogram · B06

logion - (Yun., çoğ. logia) - Thomas İncili'ni oluşturan bağımsız İsa sözleri · B03

logos spermatikos - (Yun., Stoa) - varlıklara ekilmiş tohum-akıllar · B02

Logos Teleios - 'Kusursuz Söylev'; Asclepius'un kayıp Yunanca aslı · B02

logoterapi - Frankl'ın kamp deneyiminden çıkardığı, anlam istemini merkeze alan psikoterapi okulu · B23

Luciferyenizm - Lucifer'i gerçek ışık getirici varlık ya da aydınlanma arketipi sayan modern sol el akımları ailesi; vurgusu karşıtlıktan çok bilgi ve yücelmededir · B17

ludibrium - (Lat. "oyun/şaka/gösteri") - Andreae'nin Kimyasal Düğün'ü gençlik eseri sayarken ve Gül-Haç olayını nitelerken kullandığı sözcük; alay yollu mesafe ile tiyatral örtü arasında salınan anlamı, yazarlık tartışmasının anahtar terimidir · B04, B13

Lukumí - Küba'da Yorùbá kökenlilere, onların soyundan gelenlere ve tapınımın ayin diline verilen ad; geleneğin içeriden adlarındandır, Regla de Ocha ile birlikte anılır · B21

Lwa - Haiti Vodou'sunda yüce yaratıcı Bondye ile insan arasındaki alanı dolduran aracı güçler; Rada ve Petwo aileleri hâlinde anılır; serömonide inanana binerek toplulukla konuşurlar · B21

M

Ma'at - (Mısır) - kozmik-ahlaki düzen ilkesi · B02

Magic in History (dizi) - Pennsylvania State University Press'in büyü tarihini eleştirel edisyonlar ve incelemelerle yayımlayan akademik dizisi; Münih el kitabının Forbidden Rites basımı gibi ciltleriyle, bir zamanlar müsadere edilen metinlerin üniversite rafına taşınmasının simgesi · B11

Mağz-ı Kur'an / Hâmûş - geleneğin Mesnevî nitelemesi: "Kur'an'ın özü" / Mevlânâ'nın "suskun" mahlası · B05

Mahatma - (Skr. mahātman: büyük ruh) - Teosofi anlatısında öğretiyi ilettiğine inanılan üstatlar · B15

maji modelleri (beş model) - Frater U∴D∴ ile özdeşleşen şema: majik işleyişi ruh, enerji, psikoloji, bilgi ve meta çerçevelerinden okuma haritası · B18

makam / hâl - kazanılan durak / verilen anlık armağan; "emek zemini döşer, lütuf misafir gelir" · B05

manbo - Haiti Vodou'sunda töreni yöneten kadın rahip; erkek karşılığı oungandır · B21

mandala - (Skr. çember) - Hindu-Budist kozmos haritası ve tefekkür aracı; Tibet kum mandalalarının geçicilik dersi; Jung'un bütünleşme arketipi okuması · B06

mansin - (Korece) - Kore kadın şamanının saygı adı · B01

marifet - (Ar.) - öğrenilen ilimden ayrı, tanıma-tadış yoluyla Tanrı bilgisi; Zünnûn'un mirası · B05

Mars etkisi - Gauquelin'in sporcu-haritalarında bulduğu istatistik sapma; bağımsız tekrarlarda doğrulanamayan meşhur dosya · B07

masbuta - (Mand.) - Mandenlerin akan suda tekrarlanan vaftizi; yardna=canlı su · B03

matematik katı / simge katı - bölümün terazisi: kanıtlanabilir matematik ile yorum katmanının birbirine karıştırılmaması ilkesi · B06

Materia Medica - Dioscorides'in (MS 1. yy) beş kitaplık bitkisel-tıp ansiklopedisi; ~600 bitkinin tanım ve kullanım derlemesi; Orta Çağ'ın bin dört yüz yıllık referans-katalogu · B09

medu netjer - (Mısır) - 'tanrıların sözleri': hiyeroglifler · B02

medyum - (Lat. medium: aracı) - ruh dünyası ile katılımcılar arasında aracılık ettiği kabul edilen kişi · B15

melâmet - kınanmayı bilinçle üstlenme tavrı; Kalenderîliğe akraba ama ayrı damar · B05

melancholia generosa - soylu melankoli; Satürn yükünün deha-hammaddesine çevrilmesi; Rönesans'ın diriltilmiş antik fikri · B07

Melencolia karesi - Dürer'in 1514 gravüründeki 4×4 kare (sabit 34); alt sırada 15|14 tarih-imzası; Jüpiter-şifası yorumu · B06

menâzilü'l-kamer - Ay'ın 27/28 konağı; Hint nakshatra sisteminin İslam'daki karşılığı; tıp-tarım astrolojisinde kalıcı · B07

Merkabah - (İbr. "araba") - Hezekiel'in taht-arabası; erken Yahudi mistisizminin adı ve hedefi · B04

Merkür (bitkisel) - spajirikte bitkinin "ruhu": uçucu, kokulu, en canlı bileşen; somut karşılığı uçucu yağ ya da tinktür; ilk ayrılan ilke (B08'deki maden-Merkür'ünün bitkisel karşılığı) · B09

Messina ölçütleri (1966) - Gnostisizm'in kongre tanımı · B03

metafizik atlama - betimleyen matematiğin bir hamlede kurucu töz ilan edilmesi; bulgudan yoruma sıçrayış; bölümün terazi-kavramı · B06

Metatron - 3. Hanok'ta göğe alınan Hanok'un başmelek adı; "iki kudret" krizinin odağı · B04

Metatron Küpü - Yaşamın Meyvesi merkezlerinin çizgi ağı; "beş katı içinde saklı" iddiası kısmen doğru, dodekahedron türetimi zorlama · B06

milui (Ab-Sag-Mah-Ben) - Ad'ın dört "dolu" sayımı: 72-63-45-52; Dört Dünya eşlemesi · B04

mineral simya - spajiriğin madeni kanadı: metal ve mineral bileşiklerinin bitkiyle aynı ayırma-arındırma-birleştirme mantığından geçirilmesi; tarihte etkiyle zehirlenmenin aynı hattı paylaştığı, bugün ağırlığı metallerden mineral bileşiklerine kaymış kol · B09

mineral tortu - kalsinasyondan geriye kalan kül; geleneğin Tuz dediği şeyin modern karşılığı: potasyum, kalsiyum ve benzeri elementlerin ölçülebilir kalıntısı - üç-beden öğretisinin periyodik cetvelle buluştuğu nokta · B09

mitnagdim - (İbr. "karşı çıkanlar") - Vilna merkezli Hasidizm muhalefeti; 1772 aforozları · B04

mîzân - (Ar., Câbir) - maddelerdeki niteliklerin denge/ölçü teorisi · B02

mizan (denge öğretisi) - Cabir külliyatının nicelik kuramı: her madde dört niteliği belli oranlarda taşır; oranı okuyup değiştiren, maddeyi dönüştürür · B08

mochin / middot - (İbr. "akıllar / ölçüler") - üst üçlü ile alt yedinin toplu adları · B04

Modulor - Le Corbusier'nin insan bedeni + altın oran ölçü sistemi; retrospektif-arayışın karşıtı: kurucu-oran, belgeli niyet · B06

mojo - conjure geleneğinde üstte taşınan küçük tılsım torbası; kimi ağızlarda el diye anılır, Louisiana'daki yakın karşılığı gris-gris'dir; hazırlanışı geleneğin ustalarına aittir · B21

mokşa (Skr. mokṣa) - kurtuluş: doğum-ölüm-yeniden doğuş çarkından (samsara) çıkış; Hint dizgelerinin nihai hedefi; yaşarken erişilene jivanmukti denir; Daocu ölümsüzlük idealiyle sözcük düzeyinde benzeşse de başka bir kozmolojik borcu öder · B10

monad / dyad - sayıların sayılmayan kaynağı Bir / ilk ayrılış İki; dyadın Yeni-Pisagorcu adı tolma (cüret) · B06

mudang - (Korece) - Kore kadın şamanı · B01

muhkem / müteşabih - Âl-i İmrân 3:7'nin ayet ikilisi: yerleşik anlam / benzeşik-yoruma açık; "durak meselesi" bâtınî meşruiyetin gramer kapısı · B05

MUL.APIN - MÖ ~1000 astronomi el-kitabı tablet-çifti; yıldız katalogları + gezegen dönemleri; hassas hesabın temeli · B07

mundane (dünya astrolojisi) - bireysel ömür yerine kolektif tarihin haritası; çağ-döngüleri okuması · B07

musahiplik - iki evli çiftin dünya-ahiret yol kardeşliği; birçok ocakta yolun asıl kapısı · B05

musica universalis - kürelerin işitilmeyen uyumu öğretisi · B02

muska - Arapça nüsha (yazılı kopya) kelimesinin halk ağzındaki biçimi; esmâ, dua ve çoğu kez küçük bir vefk taşıyan katlanmış yazının, kılıfıyla birlikte taşınan koruyucu hâli · B22

muska / hamail - yazılı tılsımın (çoğu kez vefkin) katlanıp taşınan biçimi; boyunda, suda, eşikte · B06

Mühr-ü Süleyman - altı köşeli yıldızın İslam kültüründeki adı; mimariden madalyona ortak Ortadoğu motifi · B06

mükemmel sayı - bölenlerinin toplamına eşit sayı (6 = 1+2+3); Öklid'de kanıtlanan aile · B06

müneccimlik (ahkâm-ı nücûm) - kader kehaneti amaçlı yıldız danışması; fıkıh üçlü-ayrımında yasak raf · B07

müsennâ - aynalı yazı; bir ibarenin sağ ve sol yarıda karşılıklı simetrik istiflendiği hat düzeni · B22

N

nadi (Skr. nāḍī) - ince bedenin kanalları; metinler sayıyı yetmiş iki bine çıkarır; üç ana kanal: ida (sol, ay, serin), pingala (sağ, güneş, sıcak) ve omurga hattındaki suṣumna (Skr. suṣumnā) · B10

nagual - (Nahuatl) - kişinin hayvan-eşi · B01

nazar - bakış anlamındaki Arapça kelimenin halk inancındaki özel adı; kimi bakışın, çoğu kez övgüyle birlikte, değdiği yere zarar bıraktığına inanılır; hedefinde en çok çocuk, güzel ve yeni olan vardır; karşısına boncuktan kurşuna uzanan bir korunma yelpazesi kurulur · B22

nazarlık - kem göze karşı asılan koruyucu düzenleme; boncuk, at nalı, üzerlik ve çevrenin tek askıda toplanışı · B22

Nechepso-Petosiris - firavun+rahip adlarına bağlanan kayıp kurucu külliyat; horoskopik tekniğin ilk sistematik derlemesi sayılır · B07

nefes-i rahmânî / halk-ı cedîd - âlem, Rahmân'ın nefesinde söylenen kelimeler; her an yenilenen yaratılış (Kaf 50:15 okuması) · B05

nefeş / ruah / neşama - (İbr.) - ruhun üç katı (üstlerine haya-yehida eklenir); dünyalara koşut merdiven · B04

neidan - Çin simyasının iç kanadı, iç iksir yolu: dış simyanın fırın, kap ve kurşun-cıva sözlüğünü koruyup bütün süreci uygulayıcının bedenine, soluğuna ve zihnine taşıyan gelenek; yazılı izleriyle sekizinci yüzyıldan itibaren görünür, Song çağında olgunlaşır · B08 · B10

Neo-Spiritüalizm - Ruhselman çizgisinin kendi adlandırmasıyla Türkiye kaynaklı ruhçu öğreti · B15

nesnel evren / öznel evren (Set Tapınağı) - Setian öğretinin temel ayrımı: herkesin paylaştığı doğal düzen ile her bilincin kendi başına taşıdığı iç dünya · B17

Newton'ın simya elyazmaları - ölümünden sonra ortaya çıkan, yayımlanmış külliyatla yarışacak hacimde not ve deney kayıtları; Dobbs'un "Yeşil Aslan'ın avı" dediği emek · B08

niceliğin egemenliği - Guénon'un modernite teşhisi: metafizik koptuktan sonra kalan sayı-ve-tüketim dünyası · B05

nigredo - siyah aşama: çürüme-çözülme; ısıtılan maddenin kararması gözlemine bağlanan ilk durak; eski biçimin ölümü · B08

nigromansi (Lat. nigromantia) - Ortaçağ Latincesinde ruhların aracılığıyla iş gören büyünün adı; Yunanca ölü-kehaneti teriminin kara sözcüğüyle bulaşmış yazımı; kara sanat deyişinin soyu buraya çıkar · B11

nitsots / nitsotsot - (İbr. "kıvılcım(lar)") - kırılmadan maddeye saçılan kutsal ışık parçaları · B04

nöroteoloji - dinsel deneyimin beyin görüntülemeyle incelenmesi; adı da sınırları da tartışmalı genç alan · B23

noēsis noēseōs - (Yun., Aristoteles) - 'kendi kendini düşünen düşünce' · B02

notarikon - açılım/kısaltma tekniği; Bereşit açılımı, AGLA, PaRDeS · B04

Nous - (Yun.) - tanrısal Zihin/Akıl; Hermetik teolojinin merkez kavramı · B02

nsibidi - Ejagham kökenli görsel işaret sistemi; anlamları derneklerde saklanan, kumaşa ve duvara işlenen yazı · B21

Nûru'l-envâr - Işıkların Işığı: Sühreverdî'de Tanrı; varlık = ışık dereceleri, karanlık = yokluk · B05

nüdan (kadın simyası) - kadın bedenine göre kurulan iç simya külliyatı; ilk metinleri Ming sonunda, derli toplu derlemeleri on sekizinci yüzyıl sonu ile on dokuzuncu yüzyıl başında; üçlemede özün yerini kan alır, ilk aşaması regl akışını durdurmayı hedefleyen kızıl ejderi kesmektir; Sun Bu'er geriye dönük anası sayılır · B10

nükleer transmütasyon - elementlerin çekirdek düzeyinde birbirine dönüşümü; Rutherford-1919 ilk yapay örnek, Seaborg-1980 bizmuttan altın; simya-rüyasının fizikçe cevabı · B08

O

obediyans - (Fr. obédience) - bir büyük locaya bağlı localar bütünü; masonik çatı örgütü · B14

ocak - ateşin yandığı yerden ev ve soya, oradan belirli bir derdi sağaltma yetkisi taşıyan haneye uzanan kelime; yetkinin soydan ya da el vermeyle geçtiği halk şifa kurumu · B22

ocaklı - belirli bir derdi sağaltma yetkisi soy ya da el vermeyle kendisine geçmiş kişi; çoğu kez kadın · B22

Ogdoad - Hermopolis kozmogonisinin sekiz ilksel gücü · B02

Ogdoad (Hermetik) - yedi kürenin üstündeki sekizinci alan · B02

omen - gözlenen bir olayın gelecekteki bir duruma işaret saydığı ön-belirti; Mezopotamya'nın çivi yazılı dizilerinde devlet ölçeğinde arşivlenen kehanet birimi · B20

omen astrolojisi - kolektif-kader kehaneti (kral/devlet/hasat); koşul-sonuç (protasis-apodosis) yapısı; bireysel haritadan önceki evre · B07

Omer sayımı (7×7) - Pesah-Şavuot arası kırk dokuz günlük middot onarım matrisi · B04

omikuji - Japonya'da tapınak ve türbelerde çekilen kura falı; sallanan kutudan çıkan çubuğun numarası, talihin derecesini yazan kâğıda götürür; kötü çıkan kâğıt tapınağın teline ya da ağacına bağlanıp orada bırakılır · B20

on iki hizmet - cemi yürüten görevler: dede-rehber, gözcü, çerağcı, zâkir, süpürgeci...; gülbanklarla mühürlenir · B05

Ophitler / Naassenler - (Yun. ophis / İbr. nachash "yılan") - yılanı onurlandıran akımlar; heresiolog aktarımı · B03

Or Ein Sof - (İbr. "Ein Sof'un ışığı") - sonsuzun ilk açılımının Lurianic adı · B04

orişa - Yorùbá din dünyasında yüce yaratıcı Olodumare ile insan arasındaki alanı dolduran aracı güçler; her biri bir doğa alanını, bir insan uğraşını ve belirgin bir karakteri üstlenir; gelenek sayılarını deyişsel 401 ile anar · B21

Osmanlı Büyük Doğusu - 1909'da kurulan ilk yerli Osmanlı mason çatısı · B14

Ostara - Lanz'ın 1905'te Viyana'da yayımlamaya başladığı ucuz broşür dizisi; ırkçı fanteziyi kitle iletişimine taşıyan dergi; yüz binlik tiraj iddiaları çevre beyanıdır, doğrulanamaz · B19

Otojenes - (Yun. "kendinden doğan") - Sethian üçlünün Oğul'u · B03

ouroboros - kuyruğunu ısıran yılan/ejderha; döngüsellik + zıtların birliği; simyaya bağlanabilen en eski çizimi Khrysopoeia yaprağında · B08

Ö

öğrenilmiş çaresizlik (learned helplessness) - kişinin, eylemlerinin sonucu değiştirmediğini deneyimle öğrenmesi; kaos yazınında sembolik eylemin karşı-modeli olarak anılan psikoloji kavramı · B18

ölümsüzlük cenini - küçük göksel dönüş olgunlaşınca alt tarlada bağlanan (döllenme), orta tarlada beslenen (gebelik) ve üst tarlada doğan arınmış benlik; tepe noktasından bedenin dışında bir beden olarak çıkar; neidan'da ölümsüzlüğün çoğu yorumda tinsel karşılığı · B10

özgüllük - hastalığın dışsal ve belirli bir etkenden doğduğu, dolayısıyla ilacın da belirli olması gerektiği ilkesi; genel denge tedavisine karşı Paracelsus'un tıp diline bıraktığı en kalıcı kavram · B09

P

Pahad Yitzhak - (İbr. "İshak'ın Korkusu") - Tekvin kaynaklı Gevura adı; bağlanışın hatırası · B04

palingenesia - (Yun.) - yeniden doğuş (CH XIII'ün konusu) · B02

Panarion - (Yun. 'ilaç sandığı') - Epiphanius'un 80 sapkınlık kataloğu · B03

panteleia - (Yun.) - dekadın sıfatı: tam mükemmellik; alfabenin kapanışı · B06

Parabalani - geç antik İskenderiye'de kilise milis-hastabakıcı örgütü · B02

paradigma kayması (kaos majisi) - uygulayıcının sembolik sistemler arasında bilinçli geçiş yapabilmesi ilkesi; sadakat çerçeveye değil işleyişe borçludur · B18

Paragranum - Paracelsus'un 1530 dolayında yazdığı ana tıp risalesi; hekimliğin dört sütunu (felsefe, astronomi, simya, erdem); ilaç-değil-altın programının adresi · B08

parapsikoloji - olağanüstü algı ve etki iddialarını deneysel yöntemle sınayan araştırma alanı · B15

Pardes - (İbr. "bahçe") - Hagiga'daki dört-bilge anlatısı; mistik bilginin tehlike meseli · B04

PaRDeS - peshat-remez-deraş-sod akrostişi: Tora'nın dört anlam katı; Hagiga bahçesinin kelime oyunu · B04

pareidolia - belirsiz uyaranda tanıdık biçim - özellikle yüz - görme eğilimi; apofeninin görsel özel hâli · B23

Paroketh - Tiferet önündeki perde; GD derece sisteminde Portal eşiği · B04

partsufim - (İbr. "yüzler") - kırılan sefirot düzeninin beş yüz hâlinde yeniden örgütlenişi · B04

Patah Eliyahu - Tikkunei Zohar'ın apofatik kapı ilahisi; "birsin, ama sayıyla değil" · B04

pelikan - boynu kendi gövdesine kıvrılan kapalı-döngü imbik; damıtılan sıvıyı tekrar tekrar kabına döndürüp özü arıtan ve geleneğin diliyle "yücelten" spajirik aygıt · B09

Pentagrammaton (YHŞVH) - YHVH'ye Şin eklenmesiyle "söylenebilir olan Ad"; Reuchlin'in İsa-okuması · B04

pentasphragis - (Yun. "Beş Mühür") - Sethian kurtuluş ritüeli; prosedürü tartışmalı · B03

perfecti / credentes - (Lat.) - Kathar tam inisiyeleri ve inananlar halkası · B03

peristil - Vodou tapınağının üstü örtülü tören avlusu; ortadaki direk (poto mitan) Lwa'ların iniş yoludur · B21

Philolaus fr. 4 - "sayı olmadan hiçbir şey bilinemez"; sahih çekirdek ile sahte-Philolaus külliyatını ayıran tahric ölçüsünün örneği (Huffman neşri) · B06

Picatrix / Gâyet el-Hakîm (Gayetü'l-Hakîm) - gezegensel saat, yıldız tılsımı ve astral büyünün Arapça-Latince baş el kitabı; on birinci yüzyıl Endülüs derlemesi (dört kitap), 1256 Alfonso çevirisiyle Kastilyanca üzerinden Latinceye geçti ve Rönesans yıldız-majisinin ana kaynağı oldu · B02/B07/B11

Pinakes - Kallimakhos'un 120 kitaplık kütüphane kataloğu · B02

pîr-i sânî / Çelebi–Babagân - Balım Sultan'a verilen "ikinci kurucu" unvanı; soy kolu ile mücerred dedebaba kolu ayrımı · B05

piramitoloji - piramit ölçülerinden gizli sabitler çıkaran on dokuzuncu yüzyıl abartı geleneği; işaret≠kanıt temkininin karşı-örneği · B06

Pisagorcu sistem (modern) - sıralı atama: A=1'den dokuzda döngü; adı antik okula saygı, mimarisi 20. yy · B06

planchette - (Fr.) - celselerde kullanılan yazı aygıtı · B15

planē - (Yun. "Hata/yanılgı") - Hakikat İncili'nin kişileştirilmiş, Yaldabaoth'suz düşüş ilkesi · B03

Platoncu katılar / düzgünlük - özdeş düzgün yüzler + her köşede eşit yüz; yalnız beş cisim (köşe-açısı kanıtı); Öklid'in finali · B06

Pleroma - (Yun. "doluluk") - Gnostik ışık âlemi; madde dünyasının tam karşıtı · B03

pneuma - (Yun.) - evreni kat eden gerilimli nefes; Stoa fiziğinin taşıyıcısı · B02

pnömatik / psişik / hilik - Valentinyen üçlü insan tipolojisi: tohum taşıyan / orta kuşak / yalnız madde · B03

potentizasyon - homeopatik hazırlığın tekrar tekrar seyreltilip çalkalanması; geleneğin inanışına göre bu işlem hazırlığı zayıflatmaz, güçlendirir - spajirikten ayrıldığı asıl düğüm · B09

prana (Skr. prāṇa) - nadi ağında dolaşan yaşam soluğu; soluğu terbiye eden çalışmanın adı pranayama; Çin'in qi'siyle aile benzerliği taşır ama kimliğini değil · B10

presesyon - ekinoks noktalarının yüzyıllar içinde geriye kayması (Hipparkhos); tropikal/sideral ayrımının tohumu · B07

prima materia (İlk Madde) - Eserin başlangıç zemini; belirli bir cisim değil, her biçimi alabilecek biçimsiz potansiyel; "ayak altında" motifiyle anlatılır · B08

prisca theologia - hakikatin kadim bilgeler zinciriyle aktarıldığı öğretisi (Ficino) · B02

Project Hindsight - 1990'ların Yunanca-Latince astroloji-külliyatı çeviri seferberliği; geleneksel yeniden-keşfin motoru · B07

Pronoia - (Yun. "ön-görü") - ApJohn ilahisinde üç kez inen kurtarıcı İlahi Öngörü · B03

psikopomp - (Yun.) - ölü ruhlarına öbür dünyaya kılavuzluk eden · B01

psişik vampir - (İng. psychic vampire) - LaVey'in terimi: başkalarının zamanını, gücünü ve iyi niyetini emerek geçinen kişi; LaVeyan etikte ilginin esirgeneceği tip · B17

pylon (Set Tapınağı) - adını Mısır tapınak kapısından alan yerel Setian çalışma halkası · B17

Pythia - Delphi'deki Apollon tapınağında tanrı adına konuşan kadın kâhin; üç ayaklı oturağında kendinden geçerek yanıt verir, sözleri rahiplerce düzenlenirdi · B20

Q

qigong (Çin. qìgōng) - soluk-çalışması: eski Daocu soluk, duruş ve yoğunlaşma tekniklerinin sağlık jimnastiği olarak derlenip yeniden adlandırılmış biçimi; şemsiye ad 1949'da kondu, klinik programlarla yayıldı ve yüzyılın sonunda Çin'de kitlesel bir akıma dönüştü; iç simya mirasının en görünür modern halefi · B10

Qliphoth (Batı okült yazımı) - Yahudi Kabalası'ndaki klipot'un (kabuklar) Batı okültizmine geçmiş yazımı; sol elde kaçınılacak bölge değil tırmanılacak karşı-ağaç sayılır · B17

quadrivium - (Lat.) - aritmetik-geometri-müzik-astronomi dörtlüsü; Boethius'un adlandırdığı Pisagorcu müfredat; Orta Çağ okulunun bin yıllık omurgası · B06

Quanzhen (Tam Gerçeklik) - Wang Chongyang'ın on ikinci yüzyılda kurduğu manastırlı büyük Daocu düzen; neidan'ın kurumsal omurgası ve Kuzey soyunun (Beizong) çekirdeği; bugün de yaşayan gelenek · B10

quinta essentia - (Lat. "beşinci öz") - Aristoteles'in göksel öğesi eterin simya sözlüğündeki mirası; damıtmayla aranan değişmez saf öz ideali · B08

R

Rasa Siddhalar - Hindistan'ın cıva ustaları: Şiva'ya bağlı tantrik çevrelerin simyacıları; cıvayı Şiva'nın yeryüzüne düşen tohumu sayıp işleyerek ve yutarak tanrılaşmış beden aradılar; yükselişleri tantrik yüzyıllara denk düşer · B10

Rasarnava (Skr. Rasārṇava, Rasa Okyanusu) - Hint cıva simyasının kurucu el kitabı; Şiva ile Tanrıça arasında diyalog kurgusuyla yazılmış tantrik metin, on birinci yüzyıl dolayı; madende nasılsa bedende de öyle özdeyişinin kaynağı · B10

rasayana (Skr. rasāyana) - Hint simyasının cıva yolu: rasa (özsu, tat, cıva) sözcüğünden; gereğince işlenmiş cıvayla ölümsüz, çürümez bir beden kurmayı amaçlayan gelenek; altın yapımı bilinir ama taliydi · B10

Rebis - (Lat. res bina, "iki şey") - tek gövdede güneşli-erkek ve aylı-kadın başlarını taşıyan doruk-figürü; zıtların korunarak birleştiği bütünlük önermesi · B08

reddedilmiş bilgi - Hanegraaff'ın kavramı: Aydınlanma'nın kendi kimliğini dışarıda bıraktığıyla kurduğu alan; ezoterizmin akademiden dışlanma öyküsünün adı · B23

reenkarnasyon - (Lat. re + incarnatio) - ruhun yeniden bedenlenmesi; Spiritizm ile Teosofi öğretilerinde merkezî kabul · B15

regula fidei - (Lat.) - iman kuralı; heresioloji kavgasında bilenen ortodoksi aygıtı · B03

remil - kuma ya da kâğıda vurulan nokta kümelerinin tek/çift sayımıyla kurulan, 16 temel figürlük yorum tablosuna dayanan İslam dünyası kehanet sanatı; Latince çevirilerde geomantia adını alarak Batı'ya geçti · B20

Resâilü İhvâni's-Safâ - 10. yy Basra'sının adsız kardeşliğinden elli iki risalelik sayı-omurgalı ansiklopedi · B05

reşimu - (İbr. "iz") - çekilmeden sonra boşlukta kalan silinmez ilahi kalıntı · B04

retro-sebeplik (retrocausality) - geleceğin niyetinin geçmişi etkileyebileceği yolundaki spekülatif fikir; kaos yazınında kanıt değil, düşünce deneyi rafında tutulur · B18

Rider-Waite-Smith (1910) - GD yazışmalarından doğan, dünyanın en yaygın Tarot destesi; Smith'in geç teslim edilen imzası · B04

Rorschach-işlevi - sayıların mürekkep lekesi gibi projeksiyon yüzeyi olması; öz-düşünüm aracı savunusu · B06

Rosarium Philosophorum - "Filozofların Gül Bahçesi": 1550 Frankfurt basımı derleme; yirmi gravürlük ünlü seriyle sürecin resimli anlatısı; adı tespih değil antoloji demektir · B08

Royal Arch - (Kraliyet Kemeri) - York Riti'nin ilk gövdesi; yitik olanın bulunuşu temalı derece ailesi · B14

rubedo - kızıl doruk: kırmızı ürünün (Felsefe Taşı) eldesi; çift vaadin - altın ve şifa - mührü · B08

rukye - okuyarak sağaltma; Arapça kökenli terimin halk dilindeki karşılığı okutmaktır; çarpılana okunur, okunanın metni okuyanında kalır · B22

S

sabbat (Wicca) - Yıl Çarkı'nın sekiz mevsim bayramından her biri · B16

Samael / Lilith - Zohar geleneğinde Öteki Taraf ın kral-kraliçesi; Samael'in B03'teki "kör tanrı" kariyeriyle köprü · B04

skapulimansi - kürek kemiğini ateşte çatlatıp çatlaklardan okuma; kemik falının Avrasya'ya yayılmış biçimi · B20

sortes - kutsal ya da saygın bir kitabı rastgele açıp çıkan satırla danışma; Vergilius ve kitap falının ortak adı · B20

Süleyman Evi - Bacon'ın Yeni Atlantis ütopyasındaki bilgeler ocağı; doğayı sistemle araştıran topluluk tasarısı, bilim akademilerinin ilham kaynağı · B23

šamān - (Evenkice) - bilen/coşan kişi; ruh uzmanı · B01

Satanik Panik - SRA iddiaları çevresinde 1980–90'larda yayılan ahlaki panik dalgası; modern cadı avı örneği olarak anılır · B17

Satanik Ritüel İstismarı (SRA) - (İng. Satanic Ritual Abuse) - 1980–90'larda örgütlü satanik kült istismarı iddialarına verilen ad; resmî incelemeler doğrulayıcı kanıt bulamadı · B17

Satürn çocuğu - Satürn işareti altında düşünen tip: ağır, içe dönük, melankoliye ve derinliğe yatkın · B07

Satürn dönüşü - ~29,5 yıllık turun doğum-konumuna dönüşü (29-30 / 58-60 yaş); olgunlaşma-eşiği okuması · B07

Scholem-Buber davası - Buber'in menkıbeci-varoluşçu Hasidizm okumasına Scholem'in "teolojisiz masal" itirazı · B04

seçim (elektional) astrolojisi - bir işin başlangıç anını gökyüzüne göre belirleme sanatı; zirve örneği Bağdat-762 · B07

sefirot belimah - (İbr. "hiçliğin sayımları") - Sefer Yetzirah'ın on'u; henüz kozmik merkezler değil · B04

sekr / sahv - sarhoşluk / ayıklık: Bistâmî ile Cüneyd'in adlandırdığı iki mizaç; Hücvirî'nin okul tasnifi · B05

sema / mukabele - Mevlevî töreni: "karşılıklı duruş"; dönüşle yürüyen tasvir-kipli ibadet (1925 kapanış → 1950'ler sahne → 2008 UNESCO) · B05

semâ-mûsıki tartışması - fıkıh çekincesi ile tasavvuf benimseyişi arasındaki klasik meşruiyet gerilimi · B05

Septem Sermones ad Mortuos - (Lat. "Ölülere Yedi Vaaz") - Jung'un 1916'da Basilides imzasıyla bastırdığı Gnostik risale · B03

Septuaginta - Tevrat'ın Yunanca çevirisi (LXX); İskenderiye ürünü · B02

servitor - (Lat. servitor: hizmetkâr) - belirli bir görev için bilinçle tasarlanan, ad ve görev verilen yarı özerk zihinsel yapı; kaos atölyesinin süregiden elçisi · B18

Set Tapınağı (Temple of Set) - 1975'te Michael Aquino ve CoS'tan ayrılan üyelerce kurulan teistik sol el okulu; Kaliforniya'da yasal kilise statüsü taşır · B17

shefa - (İbr. "taşma/akış") - Ein Sof'tan sefirot kanallarına süzülen kesintisiz ilahi akış · B04

sideral zodyak - sabit-yıldız çapalı sistem (Jyotisha); tropikalden ~23° ayrık; presesyonun açtığı yol ayrımı · B07

sigil - (Lat. sigillum: mühürcük) - arzuyu yoğunlaştırılmış kişisel işarete dönüştürüp bilinçdışına bırakma fikrine dayalı modern maji tekniğinin adı; kavram Spare'le doğdu, yaygınlığı kaos majisiyle geldi · B18

sihirli kare / sihirli sabit - 1..n^2 sayılarının her satır-sütun-köşegende eşit toplamı; sabit = $n(n^2+1)/2$ (3×3'te 15, 4×4'te 34) · B06

silsile - şeyhten şeyhe Peygamber'e ulaşan yetki zinciri; meşruiyet = "alınmış olmak" (B04-kabala akrabası) · B05

simya (sözcüğün kökeni) - çift-aday etimoloji: Mısırca *Khem* "kara toprak/Mısır" ya da Yunanca *khyma* "metal dökümü"; Arapça *el-kīmiyā* üzerinden Batı dillerine ve Türkçeye · B08

sinastri - iki doğum haritasının karşılaştırmalı ilişki-okuması; modern astrolojinin en yaygın uygulamalarından · B07

sinbyong - (Korece 'tanrı hastalığı') - mansin çağrısının kriz biçimi · B01

Sindhind - Harezmî'nin Hint-hesap kökenli zici; İslam sentezinin ilk kapsamlı tablo takımlarından · B07

Sitra Ahra - (Aram. "Öteki Taraf") - karanlık yapının örtmece adı; kötüyü adıyla çağırmama disiplini · B04

soğuk okuma - ön bilgisiz danışana geniş atışlar, tepki okuma ve isabetleri vurgulayıp ıskaları sessizce geçme yoluyla kişiye özel görünen yorum üretme tekniği; aldatma niyeti olmadan da işleyebilir · B20

sol el yolu (Skr. vāmācāra) - tantranın, yasak beşliyi (şarap, et, balık, kavrulmuş tahıl, ritüel birleşme) törene bilerek sokan kolu; sağ el yolu (dakṣiṇācāra) aynı beşliyi simgeyle ikame eder; ritüel dar, çevrili ve erginlenmişe saklıdır · B10

solve et coagula - çöz ve pıhtılaştır: Büyük Eser'in birbirini kovalayan iki temel hareketi; döngüsel süreç ritminin Latince adı · B08

sonuç iştahı (lust of result) - Spare'den gelen kavram: işlemin ardından sonucu sürekli yoklama arzusu; bırakma ilkesinin baş engeli sayılır · B18

spajirik - Paracelsus'un spao (ayırmak) + ageiro (toplamak) fiillerinden türettiği ad; bitkiyi üç ilkesine ayırıp arındırarak yeniden birleştiren simya-tıbbı kolu; ayır-ve-birleştir sanatı · B09

spajirik çevrim - bitkiyi üç ilkesine ayırıp (mayalanma→Nigredo), her birini arındırıp (damıtma→Albedo, külleştirme) ve yeniden birleştiren (→Rubedo) üç aşamalı işlem; solve-et-coagula'nın bitki ölçeğinde uygulanışı · B09

spekülatif/pratik simya ayrımı - Bacon'ın cetveli: gerçek madde-dönüşümü araştırması ile kozmolojik anlam arayışının ayrıştırılması; kimya-simya sınırının öncülü · B08

Spiritizm - (Fr. spiritisme) - Kardec çizgisinin reenkarnasyon eksenli ruhçu öğretisi · B15

spiritus - (Lat., Ficino) - gök ile beden arasında dolaşan ince taşıyıcı · B02

Splendor Solis - Trismosin'e atfedilen 1530'lar şaheseri; en ünlü kopyası British Library'deki 22 minyatürlü el yazması; simya ikonografisinin zirvesi · B08

Sultan Veled devri / dört selâm - üç yürüyüş turu / dönüşün dört aşaması (kulluk-hayranlık-eriyiş-hizmete dönüş); V1'in "dört bölüm=SV devri" karışması onarıldı · B05

Summa Perfectionis - Geber imzalı en etkili Latince simya elkitabı; modern araştırmada on üçüncü yüzyıl sonu Latince-özgün eser sayılır (Newman hattı) · B08

Summerland - Wicca'da ölüm sonrası dinlenme ülkesine verilen ad; tarifi gelenekten geleneğe değişir · B16

Süleyman'ın Ahdi (Testament of Solomon) - MS ilk üç yüzyıl içinde katmanlanan Yunanca apokrif; Süleyman'ın mühürlü yüzükle cinleri sorgulayıp tapınak inşasında çalıştırmasını anlatır; Süleyman-mührü motifinin ve Solomonik büyü soyunun kaynak metni · B11

Süleyman'ın Anahtarı (Clavicula Salomonis) - Süleyman'a atfedilen en ünlü grimoire; kökeni büyük olasılıkla on dördüncü–on beşinci yüzyıl İtalya'sı, nüshaları ağırlıkla on altıncı yüzyıl sonrası; çağrı çerçevesi ve gezegen tılsım-levhalarıyla Solomonik ailenin baş metni; Yunanca öncülü Hygromanteia · B11

sympatheia - (Yun., Stoa) - bütünün parçaları arasındaki gizli bağdaşım · B02

sympatheia (astrolojik) - Stoa'nın tek-canlı-evren öğretisi; işaret-okumanın felsefi zemini: parça parçayı yansıtır · B07

syzygia - (Yun.) - aionların çift/eş ilkesi; eşsiz eylem yasağının zemini · B03

Ş

Şakti - güç: Şiva'nın (bilinç) ayrılmaz eşi olarak evreni doğuran, deviren, dokuyan enerji; tantrada dünya bu çiftin kesintisiz birleşmesinden dokunur; bedendeki uyur biçimi kundalini olarak tasvir edilir · B10

Şark Yıldızı - (Order of the Eastern Star) - 1850'lerde Amerika'da kurulan, Masonlarla kadın akrabalarını aynı çatıda birleştiren düzen · B14

şathiye - vecd hâlinde dökülen taşkın söz; ayıkken küfür, vecdde mazur sayılan tür · B05

şeb-i arûs - düğün gecesi: 17 Aralık, ölüm = kavuşma; neyin şikâyet ettiği ayrılığın bitişi · B05

Şekina - (İbr. "mesken tutan") - Tanrı'nın dünyadaki içkin, dişil huzuru; Bahir'den itibaren Malkhut ile özdeş · B04

Şemhamforaş - (İbr. "açık heceli Ad") - Çıkış 14:19–21'in üç 72-harfli ayetinden sütun okumasıyla türetilen 72'li Ad · B04

Şemsü'l-maârif / sözde-Bûnî - Bûnî'ye atfedilen havas külliyatı; büyük bölümü sonraki yüzyılların derlemesi; "raf etiketi" olarak ad · B06

şevirat ha-kelim - (İbr. "kapların kırılması") - ilahi ışığı taşıyamayan kapların kozmik kırılışı · B04

şifa tası - iç yüzü dua, esmâ ve vefk hücreleriyle hakkedilmiş kap; içinde bekletilen su şifa niyetiyle içilir · B22

Şiur Koma - (İbr. "Boyun Ölçüsü") - Tanrı'nın kozmik bedenini ölçen Merkabah-çağı skandal metni · B04

Şüpheci Kimyacı (The Sceptical Chymist) - Boyle'un 1661 eseri; dört elementi de üç ilkeyi de reddedip modern element kavramının yolunu açan kitap; Türkçe karşılık bu seride böyle sabitlendi · B08

T

ta'lîm doktrini - Hasan-ı Sabbâh: akıl tek başına hakem olamaz, yanılmaz muallim (İmam) zorunludur; Gazâlî'nin hedefi · B05

Tabula Smaragdina - Zümrüt Tablet; 'yukarıdaki gibi aşağıda' formülünün kaynağı · B02

taijiquan (Çin. tàijíquán) - büyük-kutup yumruğu: yin-yang dengesini ağır, dairesel devinim ve soluk düzeniyle işleyen Çin sanatı; on yedinci yüzyılda Henan'da doğdu, bugün küresel bir sağlık pratiğidir; 2020'de UNESCO somut olmayan kültür mirası listesine alındı · B10

takiyye - baskı altında inancı zarardan korumak için gizleme; İsmailî tarihin hayatta kalma edebi · B05

Talih Payı (Pars Fortunae) - haritadan türetilen en ünlü pay; çekirdek formül: Yükselen + Ay – Güneş (gündüz) · B07

Tanrıça'nın Buyruğu (Charge of the Goddess) - Wicca'nın merkezî tören metni; Tanrıça'nın birinci tekil ağızdan konuştuğu, son biçimini Valiente'nin verdiği düzyazı şiir · B16

tantra - dokuma tezgâhının çözgüsü; mecazen sistem, çerçeve; birinci binyılın ortasından itibaren yükselen, bedeni kurtuluşun aracı sayan metin-külliyatı ve yaşama biçimi; yalnız Hindu değil, Budist ve Vişnucu kolları da vardır · B10

tarih düşürme (ta'rîh) - ibarenin ebced toplamının olayın hicrî yılını vermesi; Osmanlı kitabe-şiir zanaatı · B06

Tarot-harf eşlemesi - 22 koz = 22 İbrani harfi; Yahudi gelenekte bulunmayan on dokuzuncu yüzyıl (Lévi) buluşu · B04

tartarik hastalık kuramı - Paracelsus'un özgün önerisi: gut ve böbrek taşı gibi durumların organlarda biriken "tart" (asidik tortu) maddelerinden doğduğu; humoral dengesizlik yerine özgül etkeni öne süren erken yaklaşım · B09

tasavvuf - İslam'ın yol geleneği: zühdden aşka, ferdî arayıştan tarikat düzenine · B05

te'vil - (Ar. evl kökü, "aslına döndürmek") - anlamı kaynağına doğru yürüten yorum; lafzı açıklayan tefsirin bâtınî eşi · B05

tecelli - Hakk'ın kendini açması; yaratılış = görünme sevgisinin eseri; "tecellide tekrar yoktur" ilkesiyle kesintisiz açılış · B05

Tefhim - Birûnî'nin astronomi-astroloji ders kitabı; "öğretir ama meşru saymaz" duruşunun eseri · B07

temurah / Atbaş - harf ikamesi; Yeremya'nın Şeşak=Babil şifresi · B04

tennure / sikke / hırka - geleneğin öz-yorumu: kefen / mezar taşı / bırakılışı maddeden soyunuş · B05

tentür - bitkinin alkol ya da şarapta bekletilmesiyle özünün çekildiği preparat biçimi; Arnaldus de Villanova'ya atfedilen sistematikle spajiriğin teknik öncüllerinden · B09

tenzih / teşbih - arındırma / tecellide tanıma; Fusûs-Nuh dersi: "hakikat iki kanatla uçar" · B05

teosofik / ekstatik ikilisi - Idel'in iki-model şeması: sefirot-yönelimli teürji vs Abulafya'nın deneyim damarı · B04

teozooloji - Lanz von Liebenfels'in öğretisine verdiği ilk ad; tanrıbilim ile hayvanbilimi birleştirme iddiasındaki, insanlığı ışıklı efendi soy ile hayvanla karışmış bozulmalar diye bölen sözde-bilimsel ırk metafiziği · B19

terreiro - Candomblé'nin tapınak-evi ve topluluk birimi; avlusu, kutsal ağaçları ve mutfağıyla bir yerleşkedir; başında azizin annesi ya da azizin babası diye çevrilen adlarla anılan kadın ya da erkek önder durur · B21

ters çevirme (shun/ni) - Robinet'nin adlandırmasıyla neidan'ın kurucu ilkesi: shun (akışı izleme - Dao'dan çokluğa kendiliğinden iniş) karşısında ni (akıntıyı tersine çevirme - harcananı geri toplayıp kaynağa dönme); merdiven de yörünge de bu ilkenin uygulamalarıdır · B10

tertium quid - (Lat.) - büyü kuramında isteyenle hedefi bağlayan 'üçüncü şey' · B02

Tertius Interveniens - Kepler'in "aradaki üçüncü adam" savunusu (1610); banyo-suyu/bebek uyarısının kaynağı · B07

Tetrabiblos - Ptolemaios'un dört-kitaplık astroloji savunusu; kehanet değil "doğal etkiler bilimi" çerçevesi · B07

tetraktys - (Yun.) - 1+2+3+4 = 10'u eşkenar üçgende toplayan kutsal şekil; üyelerin üzerine yemin ettiği aktarılır · B06

teurji (theourgia) - "tanrı işi": MS ikinci yüzyıl Kalde Kehanetleri çevresinde doğan, Iamblichus'un felsefi savunusunu üstlendiği ritüel yolu; tanrı sözü (theologia) karşıtı - amaç tanrıları zorlamak değil, ayin yoluyla tanrısal düzene katılmak ve ruhu yükseltmektir · B11

tezkiye-mücahede-tahalluk - ahlak katının üçlüsü: arındırma, nefisle mücadele, güzel huyla huylanma · B05

Thanateros - (Yun. Thanatos + Eros) - ölüm ile arzunun bileşik adı; kaos okulunun iki gnosis kapısının (durgunluk↔coşku) mitolojik çifti · B18

The Satanic Temple (TST) - 2013'te ABD'de kurulan ateist-aktivist Satanist örgüt; Şeytan'ı zorbalığa isyanın edebî simgesi sayar, kampanya ve dava yoluyla din–devlet ayrılığını sınar · B17

Theban alfabesi - grimoire geleneğinin en tanınmış özel harf takımı; Honorius'a atfedilir, Agrippa'nın Üç Kitabı'yla basılıp yaygınlaştı; işlevi büyü metnini sıradan okurdan perdelemekti - Göksel yazı gibi akrabalarıyla birlikte gizlenme stratejisinin araçlarındandır · B11

Thelema / Gerçek İrade - Crowley'in Liber AL öğretisi; keyfî arzu değil, kişinin kozmik görevi · B04

Theologoumena Arithmeticae - İamblikhos'a atfedilen derleme (Nikomakhos+Anatolius malzemesi); ilk on sayının simgeciliğinin en uzun antik kaynağı (Waterfield çev. 1988) · B06

Thule - antik coğrafyanın en uzak kuzeye verdiği mitik ülke adı; völkisch hayalde Ari ata-yurdu fantezisini çağrıştırır; 1918 Münih'inde Germanenorden şubesinin vitrin adı olarak örgüt adına dönüştü · B19

tılsım - Yunanca telesma kökünden; üzerine yazı, sayı, işaret ya da şekil işlenip belirli bir işe koşulmuş nesnenin genel adı; vefkli kareden tılsımlı gömleğe uzanan ailenin çatı terimi · B22

tikkun (olam) - (İbr. "onarım") - kıvılcımları kaynağına iade eden kozmik-etik görev · B04

Tikkun Hatsot - (İbr. "gece yarısı onarımı") - Rahel (yas) + Lea (umut) düzenli Şekina nöbeti · B04

tikkun olam (modern) - Luria'nın kozmik onarımının Amerikan Yahudiliğinde sosyal-adalet adına dönüşen kariyeri · B04

Timaios eşlemesi - ateş-tetrahedron, hava-oktahedron, su-ikosahedron, toprak-küp; dodekahedron "bütünün nakşı" jesti · B06

Toledo çeviri okulu - on ikinci yüzyıl İspanyası; Arapça astronomi-astroloji külliyatının Latinceye aktarım merkezi · B07

toli - (Moğolca) - şaman giysisindeki koruyucu/görücü ayna · B01

Topkapı Parşömeni - Timurlu-Türkmen desen-şablon tomarı (Topkapı MS H.1956); Necipoğlu'nun anıtsal incelemesinin konusu · B06

transmütasyon - bir metalin (ilkece bir doğanın) başka birine dönüştürülmesi; simyanın merkez iddiası; nitelik-değişimi mantığıyla temellendirilir · B08

tria prima (üç ilke) - Merkür-Kükürt-Tuz: maddenin akışkanlık, etkinlik ve sabitlik davranışlarını adlandıran erken modern katman; dört elementin üzerine bindi · B08

tsaddik yesod olam - (İbr.) - "dürüst, dünyanın temelidir": Yesod-Yusuf denkleminin ayeti · B04

tsimtsum - (İbr. "büzülme/çekilme") - Ein Sof'un yaratmaya yer açmak için kendi içine çekilişi · B04

tsinor - (İbr. "kanal/boru") - Yesod'un işlevi: üst akışları Malkhut'a ileten hat · B04

Tuz (bitkisel) - spajirikte bitkinin "bedeni": yakılıp geriye kalan mineral kül (kalsiyum, potasyum, magnezyum, demir); en dayanıklı, topraksı ilke · B09

Typhonian gelenek - (İng. Typhonian Tradition) - Kenneth Grant'ın Crowley sonrası geliştirdiği, Thelema'yı sol el yoluna ve gölge/Qliphoth imgesine bağlayan akım · B17

U

Uçurum (Abyss) - okült kolda Da'at'ın yeri; Hesed-Bina arası geçilmez yarık, Magister Templi sınavı · B04

udagan - (Moğ.-Türk.) - kadın şaman · B01

Umbanda - yirminci yüzyıl başında Rio çevresinde doğan Brezilya sentezi; Afro-Brezilya kökünü Kardec spiritizminin medyumluk çatısı ve Katolik katmanla birleştirir; yerli atalar ile yaşlı kölelerin ruhlarından kurulu rehber meclisiyle tanınır · B21

unio mystica davası - Yahudi mistisizminde tam-birleşme var mı tartışması; Scholem hayır, Idel metinlerle evet · B04

Uraniborg - Tycho'nun gözlemevi-sarayı; çıplak-göz gözlem hassasiyetinin zirvesi; Kepler'in hammadde kaynağı · B07

Urim ve Tummim - İbrani kâhinlik geleneğinde başkâhinin göğüslüğünde taşınan kura nesneleri; evet-hayır danışmasının kutsal aracı · B20

usta sayılar (11/22/33) - indirgemeden muaf tutulan toplamlar; listenin okuldan okula değişmesi literatür-işareti · B06

uyku dönemi - bir locanın ya da obediyansın faaliyetlerini resmen askıya aldığı dönem · B14

Ü

üç dünya (Agrippa) - element, gök ve akıl dünyaları: Gizli Felsefe'nin evren merdiveni; her kata bir maji türü düşer (doğal, göksel, törensel), alt dünya üstünü yansıtır ve çalışan kişi basamak basamak yükselmeyi umar · B11

üç harfliler - cin adını anmamak için kullanılan örtmece; adı anmanın çağırmak sayıldığı inancın dilsel tedbiri · B22

üç hazine (jing, qi, shen) - neidan öğretisinde insanın ve kozmosun üç kurucu bileşeni: jing (öz: tohumsal, yoğun yaşam cevheri), qi (soluk: bedende ve evrende dolaşan yaşam gücü), shen (ruh: bilinç ışığı); iç arıtım bu üçlüyü aşağıdan yukarıya dönüştürür - öz soluğa, soluk ruha, ruh boşluğa · B10

üçlük (triplicity) - aynı elementin üç burcu; kavuşum-teorisinde ~240-yıllık dönem-birimi · B07

üveysîlik - görmeden bağlanma modeli: yaşayan elden değil ruhen el alma; adını Üveys el-Karanî'den alır (Hızır-rehberliğiyle akraba) · B05

üzerlik - tohum salkımları kurutulup dizilen, yakıldığında dumanının kem gözü dağıttığına inanılan bitki; tütsü ile nazarlık arası nesne · B22

V

vahdet-i vücûd - varlığın birliği: tek gerçek Hak, âlem O'nun tecellileri; adı İbn Arabî'nin değil Konevî-Kayserî kuşağının (doğarken polemik) · B05

Vaka-i Hayriye (1826) - Yeniçeri Ocağı'nın kaldırılışı; Bektaşî tekkelerinin kapatılıp babaların sürülmesiyle tarikatın ilk büyük kırılması · B05

vecd / ekstaz - bilincin denetimli ritüel aşkınlık hâli · B01

Vefâîlik / Babaî ayaklanması (1240) - Hacı Bektaş'ın tarihsel bağlamı: Âşıkpaşazâde kaydıyla Baba İlyas çevresi; kardeş Menteş'in ölümü · B05

vefk - sihirli karenin havas geleneğindeki tılsım-formu; hücrelerde sayı/harf/esmâ; kuruluşu koşullara bağlı · B06 · B22

vegetalismo - (İsp.) - Amazon bitki şifacılığı geleneği · B01

Velâyetnâme - Hacı Bektaş menkıbnamesi: güvercin donu, yürüyen taş; Yesevî soy-kütüğü kronolojik imkânsız ama işlevi meşruiyet · B05

verimli yanlış (Kepler-Mysterium) - 1596 katı-küre modeli; yanlış model, elips yasalarına giden doğru inancı taşıdı · B06

vesica piscis / mandorla - merkezden geçen iki eş dairenin badem kesişimi; en/boy oranı √3; Hristiyan ikonografyasının badem halesi · B06

veve - Haiti Vodou'sunda tören başında zemine mısır unu ya da külle çizilen simetrik işaret; her Lwa'nın kendi deseni vardır ve tören bitince silinir; çizimi uzun bir terbiye ister · B21

virtutes / occultae proprietates - (Lat.) - Agrippa'nın öz-çerçevesi: şeylerin gizli hassaları; sonraki yüzyılların "enerji" sözlüğünden ayrık doğa felsefesi dili · B06

völkisch - Almanca Volk (halk) kökünden sıfat; halkı kan, toprak ve ruh mistiğiyle tanımlayan on dokuzuncu yüzyıl sonu Alman-Avusturya milliyetçi-romantik akımlar ailesinin ortak etiketi · B19

Vril - Bulwer-Lytton'ın 1871 tarihli romanında doğan kurgusal yaşam gücü; savaş sonrası kripto-tarihte, birincil belgesi bulunmayan bir Nazi gizli cemiyetinin adına dönüştürüldü · B19

W

waidan – Çin simyasının dış kanadı, dış iksir yolu: zincifre, cıva ve kurşun başta olmak üzere mineral maddeleri kapalı kapta evreli ateşle pişirerek yutulabilir bir ölümsüzlük iksiri (huandan, jindan) hazırlamayı amaçlayan gelenek; terim, iç simya neidan belirdikten sonra onun karşıtı olarak yerleşti · B08 · B10

Wiccan Rede – Wicca etiğinin tek cümlelik özü: kimseye zarar vermedikçe dilediğini yapma öğüdü; ilk kez 1964'te kayda geçti · B16

Wotanizm – List'in öğretisinin halka açık din katına verdiği ad; Cermen tanrısı Wotan'a bağlanır; gizli katın adı Armanizm'dir · B19

wuxing (beş evre) – odun, ateş, toprak, metal, su: töz değil süreç olan beş dönüşüm evresi; birbirini doğuran ve dizginleyen iki çevrimle işler; Çin tıbbının ve neidan'ın ortak yazışma dizgesi · B10

Wuzhen pian (Gerçeğe Uyanış) – Zhang Boduan'ın 1075 tarihli önsözüyle yayılan manzum neidan klasiği; Cantong qi'den sonra geleneğin ikinci direği; Güney soyunun (Nanzong) ana metni · B10

Xeper – (Mısırca ḫpr: oluşa gelmek) – Set Tapınağı'nın merkez kavramı ve Set Çağı'nın parolası; kendini bilinçle ve sürekli var etme süreci; hiyeroglif kökü skarabe imiyle yazılır · B17

Y

yada taşı - yağmur yağdırma tılsımı (eski Türk) · B01

Yaldabaoth / Saklas / Samael - Demiurgos'un üç adı: tartışmalı etimoloji, "ahmak", "kör tanrı" · B03

yalnız uygulayıcı (solitary) - Bir coven'a bağlanmadan, çoğunlukla kitap ve ağ üzerinden tek başına pratik yürüten Wiccan · B16

Yaşam Çiçeği ailesi - tohum (7 daire), çiçek (19), Yaşamın Meyvesi (13); desen antik, "Flower of Life" adı ve öğretisi 1990'lar (Melchizedek katmanı) · B06

yaşam yolu / kader / ruh / kişilik / olgunluk - modern nümerolojinin beş-kavramlı takımı; hepsi indirgemenin farklı girdilere uygulanışı · B06

Yedi İlke (Seven Tenets) - TST'nin şefkat, adalet, beden özerkliği ve bilimsel akılcılık vurgulu temel ilkeler dizisi · B17

Yedi Ulu Ozan - Alevi geleneğinin yedi büyük şairi (Nesîmî dahil); cem zâkirinin dağarcığı · B05

Yemoja / Yemayá / Iemanjá - suların ve anneliğin orişası; Nijerya'dan Küba'ya ve Brezilya kıyı bayramlarına uzanan üç yazımlı tek ad · B21

Yıl Çarkı (Wheel of the Year) - Sekiz bayramlık mevsim döngüsü; Wicca takviminin omurgası · B16

yihud - (İbr. "birleş(tir)me") - Tiferet ile Malkhut'un, Kral ile Şekina'nın birliği; duanın kozmik hedefi · B04

yin-yang - Çin kozmolojisinin tamamlayıcı çift kutbu: karanlık/aydınlık, durgun/devingen, alıcı/verici; her biri ötekinin tohumunu bağrında taşır; neidan'da kurşun ile cıvanın örtük dili · B10

York Riti - Royal Arch, Kriptik Konsey ve Komanderi gövdelerinden oluşan Anglo-Amerikan yüksek dereceler yolu · B14

Yunan Büyü Papirüsleri (PGM) - Greko-Romen Mısır'dan kalma büyü tomarları külliyatı; MÖ ikinci yüzyıldan MS beşinci yüzyıla uzanan dua, reçete ve ritüel derlemi; grimoire-türünün en eski büyük atası · B11

yüksek maji - evrenin ruhsal düzenini bilme ve o düzenle kurallı ilişki kurma iddiasındaki öğrenilmiş, kitaplı ritüel geleneği; halk büyüsünden ayrımı kesin bir duvar değil, çözümleyici bir kısaltmadır · B11

yükselen burç (ascendant) - doğum anında ufukta yükselen zodyak kesimi; kökü Mısır gece-saatçiliğinde · B07

Z

zahir / bâtın - (Ar.) - görünen hüküm / iç boyut; Kur'an'da Esmâ çifti (Hadid 57:3), geleneğin kurucu ikilisi · B05

zahir / bâtın - (Ar.) - İsmaili düşüncede öğretinin açık yüzü ve inisiyeye saklı içi · B03

Zeising miti - 19. yy'da oranı her yerde gören kitaplarla kurulan evrensel-güzellik anlatısı; Markowsky-mahkemesinin konusu · B06

zic - gezegen konumları için gözlem+hesap tabloları; kuşaklar arası düzeltme zinciri; İslam astronomisinin bel kemiği · B07

zikir (hafî / cehrî) - ilahi adların ölçülü tekrarı: sessiz-nefeste / sesli-toplulukta; hedef "dilden kalbe" · B05

zonbi - Haiti inanışında iradesi çalınıp çalıştırılan beden; köleliğin hatırasını taşıyan figür - Kreyòl yazımı, sinema klişesinden ayrılır · B21

Zos - Spare'in terimi: bedeniyle, tarihiyle ve arzusuyla bütün somut benlik · B18

zühd - (Ar.) - dünyadan el çekme tavrı; tasavvufun ilk-yüzyıl çekirdeği, refaha itirazın adı · B05